Förteckning över:

1) De la Gardieska släktarkivet från Löberöd;
2) Varia;
3) De övriga släktarkiven i De la Gardieska arkivet (dvs Barnekow, Bille, Boije, Douglas, Ekeblad, Forbus, Gyllenkrook, Horn - von Gertten, Hägerstierna, Kruus, Kämpe, Königsmarck, Lillie, Månsson, Nils, i Skumparp, Oxenstierna, Ramel, Reenstierna, von Reiser, Sparre, Stenbock, Sture, Wrangel, Wrede)

upprättad 2008 av Annika Böregård

Vapenförbättringsbrev för Magnus Gabriel De la Gardie, 1650

Universitetsbiblioteket, Lunds universitet

Släktarkiven

De la Gardie

De la Gardie är en grevlig släkt, härstammande från en fransk borgarsläkt som på oklara grunder tillskrivits adlig status. En del av släkten var dock möjligen lokal lantadel; om det råder delade meningar i forskningen. I Frankrike hette släkten d´Escouperie och den förste kände stamfadern var Robert d´Escouperie (levde omkr. 1387), som uppges ha ägt gårdarna Château Russol och La Gardie i departementet Aude. Släktens svenska gren härstammar från köpmannen Jacques Scoperier (†1565) i staden Caunes nära Carcassonne i södra Frankrike. Hans son Ponce d´Escouperie invandrade till Sverige 1565 och antog namnet Pontus De la Gardie efter en av släktens gårdar i Languedoc. I sitt äktenskap med en illegitim dotter till Johan III blev han far till riksmarsken Jakob de la Gardie som "upphöjdes i grefligt stånd" 10 maj 1615 och introducerades 1625 på Sveriges Riddarhus med nr 3 bland grevar. Denna gren finns fortfarande. I Sverige fanns en gren som 1571 fick friherrelig värdighet men som utslocknade 1640. Samtliga ättemedlemmar, bortsett från stamfadern Pontus, härstammar via hans fru Sofia Johansdotter från hennes far, Johan III. Nuvarande (2007) huvudman för ätten De la Gardie är greve Carl Gustaf De la Gardie, f.1946 och bosatt i Linköping. Källa *Wikipedia*

Arkivhandlingarna är huvudsakligen uppdelade efter olika huvudmän i släkten vid olika tidpunkter.

Volym 1:1

Kapsel.

1. Inventarium över handlingar i ”Archif- och Erbhuus-Contor” efter... Grefwe Jacob De la Gardie, Sveriges Rijkes Marsk... Stockholm 1 juli 1658. Upprättad av kamreraren Ährland Pedersson Törnroos. I bandets slut ett intyg över Erland Pederssons utförda arbete med handlingarnas ordnade och förteckning, daterad 14 juni 1660, och utfärdat av Nils Erichsson Rosenfelt samt Erich Larsson Runell. 1 pergamentsband.
2. Archivum DelaGardianum det är först Register på alla de original kongelige och andra importante breff och arter som ... Pontus De la Gardie ... Jacob Pontusson De la Gardie ... Ebba Brahe ... Jacob Casimir De la Gardie förvärvat och efter sig lemnat hafva; sedan underrättelse hvaress förb^{te} acter finnas nu att tillgå ... sidst ett Alfabet Register ... Underdånigst författadt af Jonas Lorin. 1 större och 1 mindre fascikel, häftade, den sistnämnda med titel: Alfabet-Registratur öffver Originalia uthi Sterbhuus-Contoret...

Volym 1:2

Kapsel.

3. General-Inventariibook öfwer alla Respective Höggrefl. Sterbhusets Importanteste Original och andra Cancellie- och Contors Handlingar ... Och detta till nu för tiden lefwande Dheras Högwälb:ne Höggrefl Excell:ns dediceras. Stockholm 3 Augusti 1703. (Koncept af J. Lorin, som å försitsbladet infört ett bref till bokhållaren Hr. Bratt med anhållan att ”See benäget på denna book” och bön om ett besök, ”som podagra och chiragra håller mig vid sängen”. 1 fascikel, häftad.
4. General-Extract Jordebokz Projett (Äfvenledes af Lorin). Flera olika koncept och hithörande handlingar sammanbundna i ett häfte. Ett av titelbladen bär årtalet 1690.

Volym 1 A

Afskrift af stamtaflan öfver grefliga ätten De la Gardie. **Ur Hapsalasamlingen** 1933.
1 band.

Volym 2

Kapsel.

1. **Genealogica.**

Samlingar och anteckningar från olika tider rörande ätten De la Gardie. Fol 1-49.
(Äldst är en till rikskanslern M. G. De la Gardie från Frankrike översänd *Genealogie de la noble maison de la Gardie*, även befintlig i senare avskrift och i tysk översättning; diverse genealogiska anteckningar av M. G. De la Gardies hand; koncept till dennes refutation (i en till Kongl Maj:t ställd skrivelse 1678) av J. Typotii *Relatio historica de regno suecia* (3:dje upplagan 1678), hvarest Pontus De la Gardie och hans förfäder smädas.)

2. **Handlingar rörande Pontus De la Gardie (1520-1585)** Son till Jacques Roussol De la Gardie och hans maka Catherine De Saint Colombe. Gift 1580 med Sofia Gyllenhielm (ca 1556-1640), dotter till Johan III och Catharina (Karin) Hansdotter.

a. Till Pontus De la Gardies biografi: Avskrifter av biografiska notiser på svenska, franska och tyska. Fol 1-17. Vidimerade avskrifter av donations- och förläningsbrev till Pontus De la Gardie, samt stadfästelsebrev för hans arvingar 1561-1594. Fol 1-54. Strödda ekonomiska papper, förteckning över vad ”salige Hr Pontus är blefwen skyldigh”; inventarium över Fru Sophies kläder 1583. Fol. 1-17.

Pontus De la Gardie

(Utdrag ur livets Hist. Manuser de rebus Sueticis; epitaphium 1671 m m; ett häfte innehållande av Stockholms magistrat vidimerade avskrifter av donations- och förlänings-brev till P. De la Gardie 1571-1585, samt stadfästelsebrev för hans arvingar 1594; sist gåvobrev till Karin Hansdotter av hertig Johan 1561 å tvenne gårdar i Finland, Vexiö och Bentila; avskrifter av donationsbrev till Julius, Sophia och Lucretia Gyllenhielm, av Johan III 1577; avskrifter (av J. Lorins hand) av konungabrev rörande P. De la Gardies egendomar m m; strödda ekonomiska papper, förteckning över vad ”salige Hr Pontus är blefwen skyldigh”; inventarium över Fru Sophies kläder (Sofia Gyllenhielm, Pontus De la Gardies maka) 1583.)

Sofia Gyllenhielm

b. Brev <u>från</u> Pontus De la Gardie till
Possevino, A. 1589 (1)
Hansdotter, Karin, svärmoder 1579 (1)
Henriksson, Johannes 1574 (1), odat (2)
Henriksson, Lars 1578 (1)
Öppna brev och förskrivningar 1573-1582 (7).

c. ”Ett gammalt Register upå ... Cancellie och Contorshandlingar 1691” av Jonas Lorin. 1 hft. Copieboken No 1 1706. Av Jonas Lorin. 1 hft.

Volym 3:1

Kapsel.
Handlingar rörande arvet efter Pontus De la Gardie (1520-1585)
1. Handlingar rörande förvaltningen av Pontus de la Gardies sterbhus egendom, samt La Blanques förmyndarskap 1587-1607. Fol. 1-131.
Ett häfte i **pergamentsomslag** innehållande inventarier och register över värdesaker m m. Fol 132-211.

Volym 3:2

Kapsel.
Handlingar rörande arvet efter Pontus De la Gardie (1520-1585)
forts.
1. Strödda ekonomiska handlingar 1589-1607. Fol 212-340.
Diverse kvittenser 1588-1610. Fol 341-391.
2. Handlingar rörande arvskiftet mellan sterbhusdelägarna. Fol 1-81.

Volym 3:3

Kapsel.
Handlingar rörande arvet efter Pontus De la Gardie (1520-1585)
forts.
2. Handlingar rörande arvskiftet mellan sterbhusdelägarna. Fol 82-299.

Volym 4

Kapsel.

Handlingar rörande Johan Pontusson De la Gardie (1582-1640) Son till Pontus De la Gardie (1520-1585) och hans hustru Sofia Gyllenhielm (ca 1556-1640). Gift med 1. 1609 Catharina Oxenstierna (-1625), 2. Görvel Posse (1600-1671).

1. Brev från Johan De la Gardie till

Claesson, Knut 1617-1618 (3)
Abrahamsson, Lars 1611 (1)
Brun, W. 1610 (1 koncept)
Olsson, Mats 1609 (1)

Brev till Johan De la Gardie från

Brun, W. 1610 (1)
Pontusdotter, Elisabet 1606 (1)
Paterson, Rich. 1607

Öppna brev, fullmakter m m undertecknade av Johan De la Gardie 1609-1631 (5 st, orig. och avskrifter).

2. Ekonomiska handlingar. Räkningar, redovisningar från fogdarna David Dominicusson och Hans Jäger m fl 1602-1614. Salubrev till Johan De la Gardie utfärdat 1625 av Chr. Posse och Thure Axelsson å tvenne lantgårdar och en fastighet i Uppsala (orig.). 1631, 1634.

3. Handlingar rörande arvet efter Johan de la Gardie

a. Överenskommelse mellan Johan De la Gardies barn och deras farbroder, riksfältherren Jacob Pontusson De la Gardie 1644 (orig.).

b. Reduktions- och arvshandlingar rörande finska godset Cappelstrand, givet såsom morgongåva av Johan de la Gardie till hans andra hustru Görvel Posse, men hennes arvingar avhänt genom reduktionen (avskrifter).

Volym 5:1

Kapsel.

Handlingar rörande Jakob Pontusson De la Gardie (1583-1652), greve, riksfältherre. Son till Pontus De la Gardie (1520-1585) och hans hustru Sofia Gyllenhielm (ca 1556-1640). Gift med Ebba Brahe (1596-1674).

1. Biographica och brevväxling.

1 a. Rörande Jakob De la Gardies anförtrodda militärbefäl. Fol 1-171. (Trohetsförsäkringar av i svensk tjänst anställda officerare, avlämnade till Jakob de la Gardie 1613-1616 (14); överstefullmakt för H. Ekholtz 1617, utfärdat av Jakob De la Gardie; aktstycken, delvis fragment och odaterade, rörande krigsförvaltning, manskap, krigsrelationer m m under krigen i Östersjöländerna och Tyskland, dels rörande Jakob de la Gardies ämbetsverksamhet, dels anträffade bland hans papper (20 st.))

Jakob Pontusson De la Gardie

1 b. Testamente av Jakob De la Gardie den 28 mars 1650, jämte därtill den 2 augusti 1652 fogat tillägg. Tre avskrifter, alla från 1600-talet.

1 c. Omkostnader vid Jakob De la Gardies likbegängelse, räkningar och verifikationer.

1 d. Brev från Jakob De la Gardie till

Appelboom, Harald 1650 (1)
Claeson, Knut 1616, 1617 (3)
Philip Julius, hertig av Pommern 1623 (1)
Bogislaus, hertig av Pommern 1623 (1)
Oxenstierna, Gustav 1644, 1645 (3)
Wrangel 1626 (1)

Brev till hovmästare, fogdar och förvaltare 1609-1644. Fol 1-31.

Volym 5:2

Kapsel.
forts.

Handlingar rörande Jakob Pontusson De la Gardie

1 e. Brev till Jakob Pontusson De la Gardie från

Rikets Råd 1634 (2)
Andersson, Er. 1614 (1)
Banér

Axel 1637 (1). Troligen Axel Banér (1594-1642), riksmarskalk, lagråd, riksråd. Son till Gustaf Axelsson Banér (1547-1600) och hans hustru Christina Sture (1559-1619).
Per 1638 (1). Troligen Peder Banér (1588-1644), riksråd, lagman. Son till Gustaf Axelsson Banér (1547-1600) och hans hustru Christina Sture (1559-1619).
Schwante 1616 (1 + 1 bil.). Troligen Svante Banér (1584-1628), riksråd och guvernör i Riga. Son till Gustaf Axelsson Banér (1547-1600) och hans hustru Christina Sture (1559-1619).

Bielke, Helena **se Brahe**
Bogislaus, hertig av Pommern 1626 (1)
Brahe

Helena, född Bielke 1633-1644 (11). Troligen Elena Bielke af Åkerö (1592-1651). Dotter till Claes Bielke af Åkerö (1544-1623) och hans andra hustru Elsa Bielke (1569-1622). Gift med 1. 1618 Magnus Brahe (1564-1633), 2. 1638 Claes Larsson Fleming (1592-1644).
Margareta 1631, 1637 (2) Troligen Margareta Brahe (1559-1638), hovmästarinna. Dotter till Peder Brahe (1520-1590) och hans hustru Beata Stenbock (-1583). Gift 1587 med Johan Sparre af Rossvik (1551-1599).

Bure, Jonas odat (2). Jonas Bure d. ä. (1575-1655). Son till Engelbert Laurentii (1542-1621) och hans första hustru Elisabet Andersdotter (1549-1597). Gift 1614 med Anna Bagge af Boo (-1626).
Crusius, Ph. 1641 (1). Troligen Filip Crusius (1598-1676), adlad som Krusenstjerna 1649. Legationsråd, ståthållare i Reval.
Erskein **se Erskine**
Erskine, A. 1642 (1 + 2 bil.). Troligen Alexander Erskein (1656), krigspresident vid svenska armén, president i Bremen-Verden. Adlad 1652.
Fleming, H. 1622, 1625 (2)
Glasenap, A. 1624, 1626 (2)
Hebron, D. 1623 (1)

Heidenreiter, Elsa, Jost. Hennings änka. odat (1)
Henning, Elsa **se Heidenreiter**
Hirsch, Bernhard 1624 (1)
Hochgreve, Anna von **se Schraffer**
Horn, Henrik von (?) 1624 (1). Troligen Henrik Horn af Kanckas (-1629), son till Göran Horn af Kanckas (-1602) och hans hustru Brita Björnram. Gift med . Margareta Boije af Gennäs (1604-1668)
Johansson, Erick odat (1)
J. Erikssons barn odat (1)
Krusenstjerna, Filip **se Crusius**
Kruus, Johan(nes) 1633 (1)
Mengden, E. von 1635, 1636 (3 + 1 bil.)
Nilsson, Val. 1625 (1)
Pädersson, Anders 1639 (6). Bilagor jämte andra handlingar med P:s underskrift.
Scharenberg, B. von 1641 (1, 2 PS)
Scheiding, Th. 1638, 1641 (2 + 1 bil.)
Schraffer, Anna, född von Hochgreve. Änka efter A. Schraffer 1641 (1)
Simler, J. M. 1615, 1617 (3)
Sparre, Margareta **se Brahe**
Spiering, D. 1638 (1)
Vangersen, J. von 1623 (1)
Wildman, Arne Tönnesson odat (1 + bil. från 1630)
Wurmbrandt, M. von 1636 (2)
Utan underskrift 1609 el. 1610, 1623 (2)

1 f. Registratur över utgångna brev 1630-1633, 1640-talet, 1640-1648. 12 häften.

Volym 6:1

Handlingar rörande Jakob Pontusson De la Gardie
Kapsel.
2 a. Förskrivningar, kvittenser, reverser, kontrakter m fl aktstycken av ekonomisk och administrativ art, utfärdade av Jakob De la Gardie, original, koncept, avskrifter, kronologiskt ordnade. 1607-1634. Fol. 1-200.

Volym 6:2

Handlingar rörande Jakob Pontusson De la Gardie
Kapsel.
forts 2 a. Förskrivningar, kvittenser, reverser, kontrakter m fl aktstycken av ekonomisk och administrativ art, utfärdade av Jakob De la Gardie, original, koncept, avskrifter, kronologiskt ordnade. 1634-1639. Fol. 201-384.

Volym 7

Handlingar rörande Jakob Pontusson De la Gardie
Kapsel.
2 a. Förskrivningar, kvittenser, reverser, kontrakter m fl aktstycken av ekonomisk och administrativ art, utfärdade av Jakob De la Gardie, original, koncept, avskrifter, kronologiskt ordnade. 1640-1652. Fol. 1-295.

Volym 8

Handlingar rörande Jakob Pontusson De la Gardie
Kapsel.
3. Domstols- och rättegångshandlingar rörande Jakob Pontusson De la Gardie. Original, koncept och avskrifter.
a. Ägotvist med Henrik Horns änka Anna Snäckenborg (Snakenborg enligt Elgenstierna) angående en fastighet tillhörande godset Wenden 1635-1638.
b. Ägotvist med bröderna Caspar och Melkior Engelhart angående det livländska donationsgodset Kurtzenhoff, genannt Perschenoijse im Vellingschen 1631-1642.
c. Rättegångar mot förvaltarna på Kolck, Arendt von Husen samt Bernhard Khün 1633-1645 med tillhörande brev m m.
d. Handlingar rörande Johan (Hans) Valpagh, ”Eltermann der löbl. Compagnie der Schwartzenhäubter” i Riga, och hans ansvar för av Jakob Pontusson De la Gardie befraktade fartyg, förlista 1627, 1637.
e. ”Commissorialische Verrichtung das Gebiet Hapsall und unterliegende Ämpter betreffend”, augusti 1646.
f. ”Gerichtliche Inqvisitionen von denen gräffl. Herren Commissarien gehalten im gräffl. Amptshoff Karriess” (på Ösel), augusti 1648.
g. Strödda rätts- och domstolshandlingar rörande Jakob Pontusson De la Gardie, kronologiskt ordnade, 1614-1651.
h. Handlingar rörande Christian Bierbauch (1642) samt strödda domstols- och rättsförhandlingar m m. (Bland Jakob Pontusson De la Gardies papper, men icke rörande honom.)

Volym 9:1

Handlingar rörande Jakob Pontusson De la Gardie
Kapsel.
4. Jordeböcker, copiebok (rörande egendomar som innehafs av Jakob De la Gardie och hans maka Ebba Brahe, samt hennes förfäder).
a. Förteckningar, uppgjorda i olika redaktioner och vid olika tider över arve-, bytes- och köpegods tillhöriga Jakob De la Gardie, hans gemål Ebba Brahe samt Jakob De la Gardies svärfader, greve Magnus Brahe. Även handlingar rörande Jakob De la Gardies donationsgods. De flesta upprättade av Jonas Lorin, delvis fragment.

Volym 9:2

Handlingar rörande Jakob Pontusson De la Gardie
Kapsel.
b. Rusttjänstlängder för Jakob De la Gardies gods åren 1634-1652. 1 fascikel.
c. Längder på lagmansräntan i Uppland och Västmanland, 1637-1641. 1 pergamentsband.

Volym 9:3

Handlingar rörande Jakob Pontusson De la Gardie
Kapsel.
c. Längder på lagmansräntan i Uppland och Västmanland, 1635-1644. 2 pergamentsband.
OBS! Gammal beteckning på banden: De la Gardie volym 9 b, respektive Topographica Läckö volym 39.

Volym 9:4

Handlingar rörande Jakob Pontusson De la Gardie
Kapsel.
c. Längder på lagmansräntan i Uppland och Västmanland, 1638. 1 pergamentsband.
Kopiebok efter riksfältherren Jakob Pontusson De la Gardie. Skriven och registrerad anno 1687 i Stockholm av sterbhuskamreraren Jonas Lorin Johansson. Omfattar 1580 till 1689. 1 pergamentsband.

Volym 10:1

Handlingar rörande Jakob Pontusson De la Gardie
Kapsel.
5. Inventarier, förteckningar och registratur över Jakob De la Gardies arkiv, bibliotek och rustkammare.
a. Registratur över ”de Acter och handlingar, som uti ... Herr Riksmarskens Greve Jakob De la Gardies Archivo uti åtskilliga skåp och kistor äro fundne förvarade”.... Upprättat på rikskansler Magnus Gabriel De la Gardies befallning av Per Iwarsson och Gudmund Kåhre d 22 maj 1667. 1 svart skinnband.
b. **se volym 10:2**
c. Katalog över Jakob De la Gardies bibliotek, 1652, jämte 5 st. äldre listor över böcker.
d. Inventarier över Jakob De la Gardies rustkammare. 1628, 1648. Inventarier över Jakob De la Gardies klädkammare 1646, jämte dithörande anteckningar.

Volym 10:2

Handlingar rörande Jakob Pontusson De la Gardie
Kapsel.
forts. 5. Inventarier, förteckningar och registratur över Jakob De la Gardies arkiv, bibliotek och rustkammare.
b. Förteckningar och registratur över Jakob De la Gardies och Ebba Brahes arkivalier: brev, handlingar och räkenskaper, förvarade på olika ställen. Förteckningarna är upprättade vid olika tidpunkter, 1629-1689.

Volym 11:1

Handlingar rörande Jakob Pontusson De la Gardie
Kapsel.
6. Ekonomiska handlingar rörande Jakob De la Gardies offentliga uppdrag, avräkningar med offentliga myndigheter m m; löningsstater för hans hovfolk.
a. ”K. K. M:ts och Cronones räkningar.” Kronologiskt ordnade 1623-1652 (strödda uträkningar över fordringar och motfordringar mellan Jakob De la Gardie och kronan, lösa papper och smärre häften inom ett omslag).
b. Räkningar med Wadstena krigsmanshus med tillhörande handlingar 1639-1652.

Volym 11:2

Handlingar rörande Jakob Pontusson De la Gardie
Kapsel.
forts. 6. Ekonomiska handlingar rörande Jakob De la Gardies offentliga uppdrag, avräkningar med offentliga myndigheter m m; löningsstater för hans hovfolk.
c. Daniel Dickpauls Räkningar för H. G. N:s fältherrens hovförtäring emedan H. G. N. var uti Pryssen ... 1635 (1 vol. fol vitt pergamentband.) Däri inlagt: Wijn- och Öhlräkning som ähr åthgånget på H. G. N:s resa till Pryssen och till Swerige 1635.
d, e) Listor över Jakob De la Gardies ”hovfolk” 1637-1652, jämte avlönings- och utspisningsstater, kvittenser och redovisningar av enskilda hovtjänstemän (hovpredikant, hovmästare, hovjunkare, stallmästare m fl) samt tjänstefolk för uppburna medel.

Volym 12:1

Handlingar rörande Jakob Pontusson De la Gardie
Kapsel.
7, 8. Handlingar rörande Jakob Pontusson De la Gardies enskilda ekonomi, mest kvittenser och räkningar, kronologiskt ordnade 1608-1629. (Även egendoms-, köpe- och överlåtelse-handlingar finns i denna samling.). Två häften i **pergamentomslag**

Volym 12:2

Handlingar rörande Jakob Pontusson De la Gardie
Kapsel.
forts. 7, 8. Handlingar rörande Jakob Pontusson De la Gardies enskilda ekonomi, mest kvittenser och räkningar, kronologiskt ordnade 1630-1641. (Även egendoms-, köpe- och överlåtelsehandlingar finns i denna samling.).

Volym 12:3

Handlingar rörande Jakob Pontusson De la Gardie
Kapsel.
forts. 7, 8. Handlingar rörande Jakob Pontusson De la Gardies enskilda ekonomi, mest kvittenser och räkningar, kronologiskt ordnade 1642-1653, odat. (Även egendoms-, köpe- och överlåtelsehandlingar finns i denna samling.).

Volym 13-79 räkenskapsböcker tillhörande Jakob De la Gardies ekonomiska angelägenheter.

Kronologiskt ordnade, så vitt den stundom felaktiga inbindningen medgivit.

Volym 13-17 lagda tillsammans i en kapsel.

Volym 13

Handlingar rörande Jakob Pontusson De la Gardie
Räkenskapsböcker rörande Jakob Pontusson De la Gardies ekonomiska angelägenheter och deras förvaltning. 1631-1632. Vitt pergamentband.

Volym 14

Handlingar rörande Jakob Pontusson De la Gardie
Räkenskapsböcker rörande Jakob Pontusson De la Gardies ekonomiska angelägenheter och deras förvaltning. 1633. Vitt pergamentband.

Volym 15

Handlingar rörande Jakob Pontusson De la Gardie
Räkenskapsböcker rörande Jakob Pontusson De la Gardies ekonomiska angelägenheter och deras förvaltning. Hovräkenskaper. 1633. Vitt pergamentband.

Volym 16

Handlingar rörande Jakob Pontusson De la Gardie
Räkenskapsböcker rörande Jakob Pontusson De la Gardies ekonomiska angelägenheter och deras förvaltning. 1637-1638. Vitt pergamentband.

Volym 17

Handlingar rörande Jakob Pontusson De la Gardie
Räkenskapsböcker rörande Jakob Pontusson De la Gardies ekonomiska angelägenheter och deras förvaltning. 1637. Vitt pergamentband.

Volym 18-21 lagda tillsammans i en kapsel.

Volym 18

Handlingar rörande Jakob Pontusson De la Gardie
Räkenskapsböcker rörande Jakob Pontusson De la Gardies ekonomiska angelägenheter och deras förvaltning. 1638. Band med pärmar av papp.

Volym 19

Handlingar rörande Jakob Pontusson De la Gardie
Räkenskapsböcker rörande Jakob Pontusson De la Gardies ekonomiska angelägenheter och deras förvaltning. 1638. Vitt pergamentsband, trasig rygg, bakre pärm saknas

Volym 20

Handlingar rörande Jakob Pontusson De la Gardie
Räkenskapsböcker rörande Jakob Pontusson De la Gardies ekonomiska angelägenheter och deras förvaltning. 1639. Vitt pergamentsband.

Volym 21

Handlingar rörande Jakob Pontusson De la Gardie
Räkenskapsböcker rörande Jakob Pontusson De la Gardies ekonomiska angelägenheter och deras förvaltning. 1639. Vitt pergamentsband.

Volym 22

Handlingar rörande Jakob Pontusson De la Gardie
Räkenskapsböcker rörande Jakob Pontusson De la Gardies ekonomiska angelägenheter och deras förvaltning. 1639. Vitt pergamentsband, fuktskadat.

Volym 23

Handlingar rörande Jakob Pontusson De la Gardie
Räkenskapsböcker rörande Jakob Pontusson De la Gardies ekonomiska angelägenheter och deras förvaltning. 1638. Vitt pergamentsband.

Volym 24

Handlingar rörande Jakob Pontusson De la Gardie
Räkenskapsböcker rörande Jakob Pontusson De la Gardies ekonomiska angelägenheter och deras förvaltning. 1639. Vitt pergamentsband.

Volym 25

Handlingar rörande Jakob Pontusson De la Gardie
Räkenskapsböcker rörande Jakob Pontusson De la Gardies ekonomiska angelägenheter och deras förvaltning. Oklart år. (Trol. 1639.) Vitt pergamentsband.

Volym 26

Handlingar rörande Jakob Pontusson De la Gardie
Räkenskapsböcker rörande Jakob Pontusson De la Gardies ekonomiska angelägenheter och deras förvaltning. 1640. Vitt pergamentsband.

Volym 27-28 lagda tillsammans i en kapsel.

Volym 27

Handlingar rörande Jakob Pontusson De la Gardie
Räkenskapsböcker rörande Jakob Pontusson De la Gardies ekonomiska angelägenheter och deras förvaltning. 1640. Vitt pergamentsband.

Volym 28

Handlingar rörande Jakob Pontusson De la Gardie
Räkenskapsböcker rörande Jakob Pontusson De la Gardies ekonomiska angelägenheter och deras förvaltning. 1640. Vitt pergamentsband.

Volym 29-30 lagda tillsammans i en kapsel.

Volym 29

Handlingar rörande Jakob Pontusson De la Gardie
Räkenskapsböcker rörande Jakob Pontusson De la Gardies ekonomiska angelägenheter och deras förvaltning. 1639-1640. Vitt pergamentsband.

Volym 30

Handlingar rörande Jakob Pontusson De la Gardie
Räkenskapsböcker rörande Jakob Pontusson De la Gardies ekonomiska angelägenheter och deras förvaltning. Huvudbok. 1641. Vitt pergamentsband.

Volym 31

Handlingar rörande Jakob Pontusson De la Gardie
Kapsel.
Räkenskapsböcker rörande Jakob Pontusson De la Gardies ekonomiska angelägenheter och deras förvaltning. Journal 1641. Vitt pergamentsband.

Volym 32

Handlingar rörande Jakob Pontusson De la Gardie
Kapsel.
Räkenskapsböcker rörande Jakob Pontusson De la Gardies ekonomiska angelägenheter och deras förvaltning. ”Cassa Räkning”1641. Vitt pergamentsband.

Volym 33

Handlingar rörande Jakob Pontusson De la Gardie
Kapsel.
Räkenskapsböcker rörande Jakob Pontusson De la Gardies ekonomiska angelägenheter och deras förvaltning. ”Cassa Räkning”1642. Vitt pergamentsband.

Volym 34-35 lagda tillsammans i en kapsel.

Volym 34

Handlingar rörande Jakob Pontusson De la Gardie
Räkenskapsböcker rörande Jakob Pontusson De la Gardies ekonomiska angelägenheter och deras förvaltning. 1641-1643. Vitt pergamentsband. Skadad rygg.

Volym 35

Handlingar rörande Jakob Pontusson De la Gardie
Räkenskapsböcker rörande Jakob Pontusson De la Gardies ekonomiska angelägenheter och deras förvaltning. 1642-1643. Svart pappband.

Volym 36

Handlingar rörande Jakob Pontusson De la Gardie
Räkenskapsböcker rörande Jakob Pontusson De la Gardies ekonomiska angelägenheter och deras förvaltning. General huvudbok 1642-1643. Svart skinnband.

Volym 37

Handlingar rörande Jakob Pontusson De la Gardie
Räkenskapsböcker rörande Jakob Pontusson De la Gardies ekonomiska angelägenheter och deras förvaltning. 1643. Svart skinnband.

Volym 38-39 lagda tillsammans i en kapsel.

Volym 38

Handlingar rörande Jakob Pontusson De la Gardie
Räkenskapsböcker rörande Jakob Pontusson De la Gardies ekonomiska angelägenheter och deras förvaltning. ”Cassa Räkning” 1643. Vitt pergamentsband.

Volym 39

Handlingar rörande Jakob Pontusson De la Gardie
Räkenskapsböcker rörande Jakob Pontusson De la Gardies ekonomiska angelägenheter och deras förvaltning. Specialräkning Jakobsdal 1643. Vitt pergamentsband.

Volym 40-41 lagda tillsammans i en kapsel.

Volym 40

Handlingar rörande Jakob Pontusson De la Gardie
Räkenskapsböcker rörande Jakob Pontusson De la Gardies ekonomiska angelägenheter och deras förvaltning. För provianter1641-1643. Vitt pergamentsband.

Volym 41

Handlingar rörande Jakob Pontusson De la Gardie
Räkenskapsböcker rörande Jakob Pontusson De la Gardies ekonomiska angelägenheter och deras förvaltning. För provianter 1642-1643. Vitt pergamentsband.

Volym 42

Handlingar rörande Jakob Pontusson De la Gardie
Kapsel.
Räkenskapsböcker rörande Jakob Pontusson De la Gardies ekonomiska angelägenheter och deras förvaltning. 1642-1644. Vitt pergamentsband. Skadad rygg.

Volym 43-44 lagda tillsammans i en kapsel.

Volym 43

Handlingar rörande Jakob Pontusson De la Gardie
Räkenskapsböcker rörande Jakob Pontusson De la Gardies ekonomiska angelägenheter och deras förvaltning. Jordebok Sverige och Finland 1644. Vitt pergamentsband.

Volym 44

Handlingar rörande Jakob Pontusson De la Gardie
Räkenskapsböcker rörande Jakob Pontusson De la Gardies ekonomiska angelägenheter och deras förvaltning. Kassaräkning 1644. Vitt pergamentsband.

Volym 45-47 lagda tillsammans i en kapsel.

Volym 45

Handlingar rörande Jakob Pontusson De la Gardie
Räkenskapsböcker rörande Jakob Pontusson De la Gardies ekonomiska angelägenheter och deras förvaltning. 1645. Vitt pergamentsband.

Volym 46

Handlingar rörande Jakob Pontusson De la Gardie
Räkenskapsböcker rörande Jakob Pontusson De la Gardies ekonomiska angelägenheter och deras förvaltning. 1645. Vitt pergamentsband.

Volym 47

Handlingar rörande Jakob Pontusson De la Gardie
Räkenskapsböcker rörande Jakob Pontusson De la Gardies ekonomiska angelägenheter och deras förvaltning. Kassaräkning 1645. Vitt pergamentsband.

Volym 48

Handlingar rörande Jakob Pontusson De la Gardie
Kapsel.
Räkenskapsböcker rörande Jakob Pontusson De la Gardies ekonomiska angelägenheter och deras förvaltning. 1644-1645. Vitt pergamentsband.

Volym 49-50 lagda tillsammans i en kapsel.

Volym 49

Handlingar rörande Jakob Pontusson De la Gardie
Räkenskapsböcker rörande Jakob Pontusson De la Gardies ekonomiska angelägenheter och deras förvaltning. 1643-1644. Vitt pergamentsband.

Volym 50

Handlingar rörande Jakob Pontusson De la Gardie
Räkenskapsböcker rörande Jakob Pontusson De la Gardies ekonomiska angelägenheter och deras förvaltning. Köpmäns och kreditorers räkningar 1641-1644. Vitt pergamentsband. Skadat.

Volym 51

Handlingar rörande Jakob Pontusson De la Gardie
Kapsel.
Räkenskapsböcker rörande Jakob Pontusson De la Gardies ekonomiska angelägenheter och deras förvaltning. Hovräkningar 1646. Vitt pergamentsband.

Volym 52

Handlingar rörande Jakob Pontusson De la Gardie
Kapsel.
Räkenskapsböcker rörande Jakob Pontusson De la Gardies ekonomiska angelägenheter och deras förvaltning. Räkningar 1646. Vitt pergamentsband.

Volym 53

Handlingar rörande Jakob Pontusson De la Gardie
Kapsel.
Räkenskapsböcker rörande Jakob Pontusson De la Gardies ekonomiska angelägenheter och deras förvaltning. Kassaräkningar 1646. Vitt pergamentsband.

Volym 54-55 lagda tillsammans i en kapsel.

Volym 54

Handlingar rörande Jakob Pontusson De la Gardie
Räkenskapsböcker rörande Jakob Pontusson De la Gardies ekonomiska angelägenheter och deras förvaltning. Kassaräkningar 1647-1648. Vitt pergamentsband.

Volym 55

Handlingar rörande Jakob Pontusson De la Gardie
Räkenskapsböcker rörande Jakob Pontusson De la Gardies ekonomiska angelägenheter och deras förvaltning. Kassaräkningar 1647. Vitt pergamentsband.

Volym 56

Handlingar rörande Jakob Pontusson De la Gardie
Kapsel.
Räkenskapsböcker rörande Jakob Pontusson De la Gardies ekonomiska angelägenheter och deras förvaltning. Jakobsdal 1649-1652. Vitt pergamentsband.

Volym 57-58 lagda tillsammans i en kapsel.

Volym 57

Handlingar rörande Jakob Pontusson De la Gardie
Räkenskapsböcker rörande Jakob Pontusson De la Gardies ekonomiska angelägenheter och deras förvaltning. Räntorna i Sverige och Finland 1647. Vitt pergamentsband.

Volym 58

Handlingar rörande Jakob Pontusson De la Gardie
Räkenskapsböcker rörande Jakob Pontusson De la Gardies ekonomiska angelägenheter och deras förvaltning. Kassaräkningar 1648. Vitt pergamentsband.

Volym 59

Handlingar rörande Jakob Pontusson De la Gardie
Kapsel.
Räkenskapsböcker rörande Jakob Pontusson De la Gardies ekonomiska angelägenheter och deras förvaltning. Provianträkningar 1647-1648. Vitt pergamentsband.

Volym 60

Handlingar rörande Jakob Pontusson De la Gardie
Kapsel.
Räkenskapsböcker rörande Jakob Pontusson De la Gardies ekonomiska angelägenheter och deras förvaltning. Restantier m m 1643-1647. Vitt pergamentsband.

Volym 61

Handlingar rörande Jakob Pontusson De la Gardie
Kapsel.
Räkenskapsböcker rörande Jakob Pontusson De la Gardies ekonomiska angelägenheter och deras förvaltning. Provianträkningar 1649. Vitt pergamentsband. Många lösa blad.

Volym 62 och 64 lagda tillsammans i en kapsel.

Volym 62

Handlingar rörande Jakob Pontusson De la Gardie
Räkenskapsböcker rörande Jakob Pontusson De la Gardies ekonomiska angelägenheter och deras förvaltning. Kassaräkningar 1650. Vitt pergamentsband.

Volym 63

Handlingar rörande Jakob Pontusson De la Gardie
Kapsel.
Räkenskapsböcker rörande Jakob Pontusson De la Gardies ekonomiska angelägenheter och deras förvaltning. Erik Hammars provianträkning 1650. Vitt pergamentsband.

Volym 64

Handlingar rörande Jakob Pontusson De la Gardie
Räkenskapsböcker rörande Jakob Pontusson De la Gardies ekonomiska angelägenheter och deras förvaltning. Johan Michelssons räkning 1651. Pappband. **Lagd tillsammans med volym 62.**

Volym 65

Handlingar rörande Jakob Pontusson De la Gardie
Kapsel.
Räkenskapsböcker rörande Jakob Pontusson De la Gardies ekonomiska angelägenheter och deras förvaltning. Huvudbok 1651. Svart skinnband.

Volym 66 och 67 lagda tillsammans i en kapsel.

Volym 66

Handlingar rörande Jakob Pontusson De la Gardie
Räkenskapsböcker rörande Jakob Pontusson De la Gardies ekonomiska angelägenheter och deras förvaltning. Kassaräkning 1651. Vitt pergamentsband.

Volym 67

Handlingar rörande Jakob Pontusson De la Gardie
Räkenskapsböcker rörande Jakob Pontusson De la Gardies ekonomiska angelägenheter och deras förvaltning. Håvsahls Lähns Räckningar 1650-1651. Pappband.

Volym 68

Handlingar rörande Jakob Pontusson De la Gardie
Kapsel.
Räkenskapsböcker rörande Jakob Pontusson De la Gardies ekonomiska angelägenheter och deras förvaltning. Provianträkning 1651. Vitt pergamentsband.

Volym 69

Handlingar rörande Jakob Pontusson De la Gardie
Kapsel.
Räkenskapsböcker rörande Jakob Pontusson De la Gardies ekonomiska angelägenheter och deras förvaltning. Provianträkning 1650-1651. Pappband.

Volym 70

Handlingar rörande Jakob Pontusson De la Gardie
Kapsel.
Räkenskapsböcker rörande Jakob Pontusson De la Gardies ekonomiska angelägenheter och deras förvaltning. Proviantskrivaren Peder Olufssons räkning 1651. Vitt pergamentsband.

Volym 71 och 72 lagda tillsammans i en kapsel.

Volym 71

Handlingar rörande Jakob Pontusson De la Gardie
Räkenskapsböcker rörande Jakob Pontusson De la Gardies ekonomiska angelägenheter och deras förvaltning. 1652 års kiöch- och kiällarrächningar. Pappband med **pergamentsrygg**.

Volym 72

Handlingar rörande Jakob Pontusson De la Gardie
Räkenskapsböcker rörande Jakob Pontusson De la Gardies ekonomiska angelägenheter och deras förvaltning. Wilhelm Qwentzels räkning 1640-1655. **Pergamentsband**

Volym 73

Handlingar rörande Jakob Pontusson De la Gardie
Kapsel.
Räkenskapsböcker rörande Jakob Pontusson De la Gardies ekonomiska angelägenheter och deras förvaltning. Kronoräkning (?) 1640-1643. Pergamentsband.

Volym 74:1

Handlingar rörande Jakob Pontusson De la Gardie
Kapsel.
Räkenskapsböcker rörande Jakob Pontusson De la Gardies ekonomiska angelägenheter och deras förvaltning. 1614-1641. (Förslag på räntor?) Ett antal fasciklar, ordnade årsvis i kronologisk ordning.

Volym 74:2

Handlingar rörande Jakob Pontusson De la Gardie
Kapsel.
Räkenskapsböcker rörande Jakob Pontusson De la Gardies ekonomiska angelägenheter och deras förvaltning. 1629-1650. (Förslag på räntor?) Lösa fasciklar, ordnade årsvis i kronologisk ordning, lagd i pergamentspärmar.

Volym 75:1

Handlingar rörande Jakob Pontusson De la Gardie
Kapsel.
Räkenskapsböcker rörande Jakob Pontusson De la Gardies ekonomiska angelägenheter och deras förvaltning. 1634-1658. 4 fasciklar.

Volym 75:2

Handlingar rörande Jakob Pontusson De la Gardie
Kapsel.
Räkenskapsböcker rörande Jakob Pontusson De la Gardies ekonomiska angelägenheter och deras förvaltning. 1635-1650. 4 fasciklar.

Volym 75:3

Handlingar rörande Jakob Pontusson De la Gardie
Kapsel.
Räkenskapsböcker rörande Jakob Pontusson De la Gardies ekonomiska angelägenheter och deras förvaltning. 1632-1651. Lösa fasciklar.

Volym 76:1

Handlingar rörande Jakob Pontusson De la Gardie
Kapsel.
Räkenskapsböcker rörande Jakob Pontusson De la Gardies ekonomiska angelägenheter och deras förvaltning. 1633-1652. 3 fasciklar.

Volym 76:2

Handlingar rörande Jakob Pontusson De la Gardie
Kapsel.
Räkenskapsböcker rörande Jakob Pontusson De la Gardies ekonomiska angelägenheter och deras förvaltning. 1628-1639. 3 fasciklar.

Volym 77:1

Handlingar rörande Jakob Pontusson De la Gardie
Kapsel.
Räkenskapsböcker rörande Jakob Pontusson De la Gardies ekonomiska angelägenheter och deras förvaltning. 1648-1652. 3 fasciklar.

Volym 77:2

Handlingar rörande Jakob Pontusson De la Gardie
Kapsel.
Räkenskapsböcker rörande Jakob Pontusson De la Gardies ekonomiska angelägenheter och deras förvaltning. 1645-1655. 2 fasciklar.

Volym 78:1

Handlingar rörande Jakob Pontusson De la Gardie
Kapsel.
Räkenskapsböcker rörande Jakob Pontusson De la Gardies ekonomiska angelägenheter och deras förvaltning. 1624-1639. 2 fasciklar.

Volym 78:2

Handlingar rörande Jakob Pontusson De la Gardie
Kapsel.
Räkenskapsböcker rörande Jakob Pontusson De la Gardies ekonomiska angelägenheter och deras förvaltning. 1618-1651. 2 fasciklar.

Volym 79

Handlingar rörande Jakob Pontusson De la Gardie
Kapsel.
Räkenskapsböcker rörande Jakob Pontusson De la Gardies ekonomiska angelägenheter och deras förvaltning. Bergsbruksräkningar 1653. Pergamentsband.

Volym 80:1

Handlingar rörande Jakob Pontusson De la Gardie
Kapsel.
Handlingar rörande dödsboet efter Jakob Pontusson De la Gardies 1652-1660. Original och avskrifter.

a. Massa generalis, eller Inventarium uppå alla... J. P:son D:s samt grevinnan fru Ebba Brahes egendom löst och fast, som det stod anno 1652 i augusti, då salig fältherren genom döden var avgången.
b. Avlinge Godz, så väl alla de salige fältherren och saliga fältherrinnan utav Kungl. Maj:t och Kronan uppköpt ... som ock dem som av frälsemän uppköpta ... voro.
c. Separation och sluträkning emellan ... Jakob De la Gardie och fru Ebba Brahe angående bägges enskilda arv- och avlingegods, som de befanns vid salige fältherrens död 1652.

Volym 80:2

Handlingar rörande Jakob Pontusson De la Gardie
Kapsel.
Handlingar rörande dödsboet efter Jakob Pontusson De la Gardies 1652-1660. Original och avskrifter.

d. Inventarier över lösören vid sätesgårdarna Arnö, Axholm, Jakobsdal, Läckö, Runsa och Sundholm 1652.
e. Räkningar, brev m m angående gäld i dödsboet efter Jakob De la Gardie.
f. Delningsförslag, arvsföreningar och skiften, förlikningar, uppgörelser m m mellan delägarna i Jakob De la Gardies dödsbo 1652-1669.

Handlingar rörande Ebba Brahe (1596-1674). Dotter till Magnus Brahe (1564-1633) och hans första hustru Brita Lewenhaupt (1567-1611). Gift med Jakob Pontusson De la Gardie (1583-1652).

Ebba Brahe

Volym 81:1

Handlingar rörande Ebba Brahe

Kapsel.

a. Rörande friherre Jakob De la Gardie och fröken Ebba Brahe. Avskrift av ett brev från Jakob De la Gardie till Ebba Brahe den 25 oktober 1617, fragment av en berättelse angående deras giftermål och Ebba Brahes förbindelse med Gustaf II Adolf, avskrift från 1700-talet. Fol 1-34.
b. Brev till grevinnan Ebba De la Gardie, född Brahe, från
   Hagman, J. A. 1658-1660 (4)
   Posse, Görvell (1600-1671), dotter till Arvid Posse och Brita Bååt. Gift med 1. Carl Sparre (1595-1632), 2. Johan De la Gardie (1582-1640), 3. Vilhelm Taube (-1663). odat (1)
   Krigskollegium 1655, odat (2)
   Fol 1-14.
c. Handlingar rörande processen om arvet efter grevinnan Ebba Leijonhufvud, mellan Ebba Brahe, Ebba Grip och Johan Oxenstierna. Original och avskrifter 1655-1660. Jämför volym 82:1a ”Generalalfabet, register 1-2.” Fol 1-59.
d. Har inte använts i förteckningen.
e. Har inte använts i förteckningen.
f. Ebba Brahe-De la Gardies testamente 1654. Två exemplar, ett egenhändigt, ett med egenhändig underskrift 1665. 1 original, 1 avskrift jämte tillägg, transumt m fl. Fol 1-47.
g. Brev, kvittenser m fl papper av ekonomiskt innehåll, försedda med grevinnan Ebbas egenhändiga underskrift. 1631-1672. Fol 1-89.

Volym 81:2

Handlingar rörande Ebba Brahe

Kapsel

h. 1. Strödda ekonomiska handlingar, kvittenser, räkningar. Fol 1-135.
   2. Strödda ekonomiska handlingar 1669. Fol 1-51.
   3. Hovstat: Avlöningslista 1669, ”reverser” av tjänare; räknare med juveleraren Ostman 1633-1649, apotekaren Schmidt 1649-1650, handelsmannen Claude Roquette Hägerstjerna 1648-1658 m fl. Fol 1-9.
i. Räkenskapsband för år 1654. Pergamentsband.

Volym 82:1

Handlingar rörande Ebba Brahe

Kapsel

Handlingar rörande dödsboet efter Ebba Brahe, gift De la Gardie.

a. Jordeböcker över efterlämnade jordagods. (”Koncept jordebok”, ”Generalextractjordebok”, ”General Alfabet. Register.” De sistnämnda av J. Lorin, m m rörande egendomsförhållanden i sterbhuset.)

Volym 82:2

Handlingar rörande Ebba Brahe
Kapsel.
Handlingar rörande dödsboet efter Ebba Brahe, gift De la Gardie.

b. Inventarier över lösören, bohag, silver m m.
c. Dito över ”sterbhusakterna” (handlingar av ekonomiskt innehåll i De la Gardieska kontoret).
d. Handlingar rörande sterbhusets gäld och likvidens fördelning mellan arvingarna m fl dithörande handlingar. Särskilt papper rörande en Riddarhusets fordran i sterbhuset 1674-1681.

Volym 83

Handlingar rörande Ebba Brahe
Kapsel.
Handlingar rörande dödsboet efter Ebba Brahe, gift De la Gardie.
Lottfördelningar och rättegångsförhandlingar m m, föranledda av arvet efter grevinnan Ebba Brahe, gift De la Gardie, 1674-1679.

a. Handlingar rörande arvsfördelningen 1674, avskrifter delvis fragmenter. Fol. 1-124.
b. Koncept till skrivelser rörande arvskiftet och därav föranledda tvister, uppsatta av M. G. De la Gardie, mest egenhändiga, 1674-1676. Fol 125-249.
c. Arvstvisten mellan Maria Sofia De la Gardie, gift Oxenstierna (1627-1694) och hennes bröder, 1674-1679. Fol. 250-342.
d. Skriftväxlingar i arvsangelägenheter mellan Magnus Gabriel De la Gardie och hans broder Pontus och syster Katarina, gift Stenbock, samt dennas make m fl. Fol. 343-367.

Volym 84:1-2

Arvstvister mellan De la Gardieska arvingarna på 1680-talet och följande år. Till en stor del odaterade, fragment och koncept, huvudsakligen i kronologiska ordning.
Innehåller skriftväxlingar mellan syskonen De la Gardie, delvis i original, processhandlingar, K. Maj:ts domar o s v, stundom både i original och avskrifter. Tvisterna röra företrädesvis den på Axel Julius De la Gardies begäran p g a Arnögodsens reduktion medgivna nya lottfördelningen och därav föranledda förvecklingar: processer mellan Axel Julius De la Gardie och hans broder Magnus Gabriel De la Gardie samt hans svåger Peder Sparre, rörande Tullgarn, Magnus Gabriel De la Gardies tvist rörande Kägleholm o s v.

Volym 84:1

Kapsel .
Fol 1-289.
Kungliga brev i original:
5 mars 1682 (Fol. 161-162)
5 mars 1684 (Fol. 167-168)
18 december 1684 (Fol. 252-253)

Volym 84:2

Kapsel.
Fol. 1-291.
Kungliga brev, kopior 19 november 1685 (Fol 101-104.)

Volym 85:1

Kapsel .
Handlingar rörande reduktionen av de egendomar, som innehafts av sterbhusen efter greve Jakob Pontusson De la Gardie och hans gemål, Ebba Brahe. Original, avskrifter, koncept.

a. Handlingar rörande av grevinnan Ebba Brahe sålda gods i Uppland och Västmanland 1685-1706. Fol. 1 -14. Handlingar rörande av grevinnan Ebba Brahe sålda gods i Småland 1568-1705, med register. Fol. 1-119.
b. Strödda reduktionshandlingar, kronologiskt ordnade. 1674-1689. Fol. 1-142.
c. Strödda reduktionshandlingar, kronologiskt ordnade, 1690-1694. Fol. 1-127.

Volym 85:2

Kapsel .
Handlingar rörande reduktionen av de egendomar, som innehades av sterbhusen efter greve Jakob Pontusson De la Gardie och hans gemål, Ebba Brahe. Original, avskrifter, koncept.

d. Strödda reduktionshandlingar, kronologiskt ordnade, 1695-1738. Pag. 1-50, fol. 51-192.
e. Diverse odaterade handlingar, koncept och anteckningar rörande De la Gardieska arvingarnas reduktions- och arvsangelägenheter. 2 hft. + fol 1-77.

Volym 86:1-3

Handlingar rörande generalen greve **Jakob Casimir De la Gardie** (1629-1658), son till Jakob De la Gardie (1583-1652) och hans hustru Ebba Brahe (1596-1674), samt Jakob De la Gardies hustru **Ebba Sparre** (1626-1662), dotter till Lars Sparre (1590-1644) och hans hustru Märta Banér (1593-1638).

Ebba Sparre

Volym 86:1

Kapsel .

a. Brev **till** Jakob Casimir De la Gardie från

Appelbom, Harald (1612-1674), diplomat, hovråd. Son till Anders Appelbom (1576-1649) och hans hustru Carin Andersson Hök af Partille (-1631). Gift 1645 med Susanne Roseau. 1655 (1)
Bonett, A. N. 1657 (1)
De la Gardie, Magnus Gabriel 1655, odat (4 + 1 bil.)
Dönhoff, E. von odat (1)
Firckss, Georg 1655 (1)
de Foix 1651 (1)
Forstenhausen, G. 1655 (1)

Funche, A. 1654 (1)
Gairdner, R. 1655 (1)
Gerdten, A. von 1655 (1)
Heinricksson, H. 1654, 1655 (7 + bil.)
Horn, Christer 1654 (2). Ev Christer Horn af Åminne (1622-1692). Son till Claes Horn af Åminne (1587-1651) och hans hustru Sigrid Oxenstierna af Eka och Lindö (1590-1644). Gift med 1. Görvel Sparre (1632-1659), 2. Anna Elisabet Wrangel af Lindeberg (-1687).
Horn, Gustaf Evertsson 1655 (2). Gustaf Horn af Marienborg (1614-1666), friherre, kammarherre, generalguvernör, fältmarskalk. Son till Evert Horn af Kanckas (1585-1615) och hans hustru Margareta Fincke (-1647). Gift med 1. 1638 Maria Mörner (1619-1643), 2. 1644 Barbro Kurck (-1658), 3. 1661 Maria Silfverhielm (1634-1712).
Jakob, hertig av Kurland (1610-1682). 1655 (2)
Kaulbars, J. 1654, 1655 (3). Troligen Johan von Kaulbars (1621-1693). Ryttmästare, hovmästare hos Jakob De la Gardie. Son till Johan Kaulbars och hans hustru Christina von Schaden. Gift med 1. 1658 Beata Leuhusen (1639-), 2. Elisabet Bromund.
Knorring, H. 1655 (1 + 1 bil.)
Kraussbart, H. 1657 (1)
Lamm, Gust odat (3) **Saknades 1996-08-13.**
Lindtman 1654, 1655 (5 + bil.)
Luys, Claus 1655 (3 + 2 bil.)
Malthia, Matthias 1655, odat (2)
Mårtensson, Nils 1653, odat (2)
Planting-Gyllenbåga, G. 1655 (2) Troligen Gustaf Planting-Gyllenbåga (1614-1670). Son till Joen Planting (-1645) och hans hustru Anna Johansdotter Boga (-1647). Gift med 1. Catharina Guldacker, 2. Sofia von Metzerode (-1709).
Schmieden, Erasmus von. Sekreterare hos Jakob Casimir De la Gardie; överhauptman över alla dennes gods; assessor i Dorpats hovrätt, adlad 1687. 1651-1655 (21, 1 P.S., 12 bil.)
Schultz, M 1655 (6). Troligen Martin Schultz von Ascheraden (1617-1682). Överstelöjtnant vid De la Gardies regemente, guvernör i Skåne och senare i Narva och över Keksholms län, general. Son till Simon Schultz (1578-1633) och hans hustru Anna Margareta von Funcken (död ca 1650). Gift med 1. 1648 Anna Margareta Zimmerman (-1664), 2. 1668 Elisabet Gertrud von der Brüggen (-1686).
Stöltzer, J. C. 1654 (1)
Tallange, P. D. odat (1)
Vestring, J. 1654 (1)
Okänd bilaga, 1655 (1). Oklart till vilken brevskrivare det hör.

Brev **till** Ebba Sparre från
Magistraten i Reval 1660 (1)

Brev **från** Ebba Sparre
Brevkoncept 1660 (1)

b. Personalier över Jakob Casimir De la Gardies och Ebba Sparres avlidne son Jakob (1653-1655). Fol 1-3.

Volym 86:2

Kapsel .

c. Skrivelser och aktstycken, utfärdade av och undertecknade av Jakob Casimir De la Gardie, mest koncept och fragment 1645-1655, samt odat. Fol. 1-72.
Brevdiarier och konceptböcker 1654-1655. Fol. 1-10 samt 3 hft.

d. Handlingar rörande Jakob Casimir De la Gardies militära uppdrag, särskilt under fälttåget i Danmark 1657-1658 (mest rörande förvaltnings- och ekonomiska angelägenheter). Fol. 1-32, 3 hft.

Volym 86:3

Kapsel .

e. Räkenskaper för 1651-1655. Inbunden räkenskapsbok i grönt pergamentband.
f. Diverse räkningar och ekonomiska handlingar 1647-1658, kronologiskt ordnade.
g. Räkningar och ekonomiska handlingar rörande sterbhuset efter Jakob Casimir De la Gardie och hans änka Ebba Sparre.

Volym 87

Kapsel.

Handlingar rörande riksrådet greve **Pontus Fredrik De la Gardie** (1630-1692), son till Jakob De la Gardie (1583-1652) och hans hustru Ebba Brahe (1596-1674). Gift med Beata Elisabet von Königsmarck (1637-1723). Även handlingar rörande presidenten i Svea hovrätt, riksrådet greve Gustaf Adolf De la Gardie (1647-1695), son till Magnus Gabriel De la Gardie (1622-1686) och hans hustru Maria Eufrosyne von Zweibrücken (1625-1687), samt hans hustru Elisabet Oxenstierna af Södermöre (1655-1721), dotter till Erik Oxenstierna af Södermöre (1624-1656) och hans hustru Elsa Elisabet Brahe (1632-1689).

1. Handlingar rörande Pontus Fredrik De la Gardie.

a. Brev till honom från

Basclier, H. 1685 (2)
De la Gardie, Magnus Gabriel (1622-1686), 1685 (1)
Durell (Dureel), Magnus (1617-1677). Vice hovrättspresident, landshövding i Kristianstads län och Blekinge, svensk minister i Danmark, adlad 1648. Son till Nils Månsson, den store (1586-1639) och hans andra hustru Elisabet Hård af Segerstad (-1622). Gift 1647 med Brigitta von Krakau (1620-1686). 1674 (1)
Höök, Peter 1655 (1)

Brev från honom

1670 (1)
1685 (1)

Fol. 1-13.

b. Handlingar rörande Pontus Fredrik De la Gardies ekonomiska angelägenheter, räkningar, kvittenser o s v 1649-1673. Fol. 14-82.

2. Handlingar rörande Gustaf Adolf De la Gardie
a. Biographica. Genealogi; försvarsskrift mot beskyllningen att vara en prästfiende. Fol. 83-86.
b. Brev till honom från

De la Gardie, Magnus Gabriel 1675 (1 avskrift)
Graanberg, A 1684 (1)
Wallenstedt, Lars (1631-1703). Greve, sekreterare vid generalguvernementet i Ingermanland, landshövding i Västmanland, kungligt råd, president i Svea hovrätt, medlem av förmyndarregeringen för Karl XII. Son till Lars Wallius och Kristina Luth. Gift 1671 med Maria Uttermarck. 1684, odat (2)
Fol. 87-92.

c. Processhandlingar mellan honom och hans faster grevinnan Maria Sofia Oxenstierna af Croneborg, född De la Gardie (1627-1694), angående sterbhuset på Södermalm 1672-1692 samt odaterade avskrifter. Fol. 102-219 (+197 a).
3. Handlingar rörande **Elisabet De la Gardie, född Oxenstierna af Södermöre**.
a. Brev till henne från

Baas, G. 1696 (1)
Dohna, Eleonora Elisabet **se Oxenstierna**
Oxenstierna af Croneborg, Eleonora Elisabet (1674-1736), dotter till Gabriel Oxenstierna af Croneborg (1642-1707) och hans hustru Christina Oxenstierna af Södermöre (1651-1711). Gift med 1. Carl Gustaf Soop af Limingo (1659-1711), 2. Fredrik Christoffer Dohna (1664-1727). Systerdotter till Elisabet De la Gardie. 1707-1708, odat (7)
Soop af Limingo, Eleonora Elisabet **se Oxenstierna**
Sparre, Carl 1685-1704 (6 + 1 bil.). Troligen Carl Sparre (1648-1716), friherre, kammarherre. Son till Axel Sparre och hans första hustru Margareta Oxenstierna af Korsholm och Vasa (1617-1653). Gift med 1. 1673 Beata Elisabet Falkenberg af Trystorp (1649-1689), 2. 1690 Anna Ebba Horn af Marienborg (-1744).
Fol. 220-263.

Brev från henne till

Winterman, Lars 1677 (2)
Hagh, J. 1705 (3)
Hoghusen, J. 1709 (1). Troligen Johan Hoghusen (1634-1715), friherre, krigsråd, landshövding i Uppland och ståthållare på Uppsala slott. Son till Johan Hoghusen (-1654) och hans hustru Gertrud Huusman (-1657). Gift 1680 med Helena Trotzig (1649-1728).
Fol. 264-272.

b. Ekonomiska papper, bankreversaler, räkningar m m. 1767-1706, odat. Fol. 273-288.

Fol. 93-101 saknas 2007-07-12. Tycks inte vara någon ”lucka” där de skulle passa in förteckningsmässigt.

Volym 88:1

Kapsel.
Handlingar rörande rikskanslern **Magnus Gabriel De la Gardie** (1622-1686). Son till Jakob De la Gardie (1583-1652) och hans hustru Ebba Brahe (1596-1674). Gift 1647 med Maria Eufrosyne von Zweibrücken (1625-1687), syster till Karl X Gustav.
1. Till Magnus Gabriel De la Gardies biografi:
a. Skrivelser av Magnus Gabriel De la Gardie:

Skrivelser till Kgl. Maj:t. Fol. 1-24.
Kort och enfaldig demonstration och sannfärdig berättelse sine ullo verborum apparatu et fuco. Samtida avskrift. Fol 25-38.
Vindicia veritatis eller sannings försvar emot ondskefull, illistig och osann beskyllning 1678 (samtida och nyare avskrifter). Fol. 39-68.
Personalier över Joh. Henr. Forbus (helt egenhänd.). Fol. 69-74.
Anteckningar rörande Magnus Gabriel De la Gardies tvist med Schlippenbach. Fol. 75.
Autografer från Magnus Gabriel De la Gardies ungdomstid av honom själv och Mylonius-Biörnelon 1636-1638. Fol. 76-79.

b. Handlingar rörande de Magnus Gabriel De la Gardies anförtrodde militärbefäl 1645. 1648-1649 (i Tyskland). 1655-1658 (i Östersjöprovinserna9, 1677 (mot Norge), odat Fol. 1-44.
c. Angående Magnus Gabriel De la Gardies bibliotek: Heysig-Ridderstjernas ”Några observationer angående Hans Excellens Riksdrotsens stora bibliothec i Stockholm” 1680, m fl anteckningar 1665. Fol. 1-6.
d. Kontrakter med hantverkare och konstnärer, förbindelse av i Magnus Gabriel De la Gardies tjänst anställda personer, betyg, ”bordsartiklar” för Läckö slott 1669 m m, kostnaden för grevliga kapellet i Varnhems kyrka. ca 1648-1686, ej kronologiskt ordnat. Fol. 1-82.

Magnus Gabriel De la Gardie och hans hustru Maria Eufrosyne. Målning 1653 av Hendrik Münnichhoven. *Nationalencyklopedin*

Volym 88:2

Kapsel.
Handlingar rörande rikskanslern Magnus Gabriel De la Gardie (1622-1686). Son till Jakob De la Gardie (1583-1652) och hans hustru Ebba Brahe (1596-1674). Gift 1647 med Maria Eufrosyne von Zweibrücken (1625-1687).
1. Till Magnus Gabriel De la Gardies biografi:
e. Donationer till kyrkor och särskilda stiftelser m m rörande kyrko- och undervisnings-väsendet:

Lit. A-Lit. L (okt. 1653 – 17 jan 1771, avskrifter)
Lit. A + Lit. E (okt. 1653 + 26 dec. 1681, nyare avskrifter)
Brevkoncept (jan. 1668).
Brev till Academien (odat. slutet saknas [se DLG ark. VIII:1, s 1-4])
Ecclesiastica (odat . 2 bl.)
Fol. 1-19.
f. Ordning vid en likbegängelse (omkr. 1670, Ebba Brahes?) och memorialer angående ”krönings eskadronen”, odat. Fol. 1-11.
g. Rättegångshandlingar i tvisten med Catharina Stenbock, född De la Gardie, och J. G. Stenbock samt Maria Sofia Oxenstierna, kronologiskt ordnade 1659-1685. Fol. 1-163.

Volym 89:1

Kapsel.
Brev **(OBS! Kungliga personer inlagda i den vanliga alfabetiska ordningen.)** till Magnus Gabriel De la Gardie från

Ahlgren, J. F. 1684 (1)
Andersson
Anders, odat (1)
E. 1685 (1)
Arfwedsson, Henrik 1678 (1)
Aurivillius, Christophorus Olai 1684 (1)
Axehielm, Johan (1608-1692), riksantikvarie, adlad 1651. Son till Johan Henrik De Gebern och hans hustru Valborg Andersdotter. Gift med 1. 1629 Catharina Buræa (1601-1678), 2. 1679 Christina Cecilia Transehe von Roseneck. odat (1)
Banko-kommissarier. 1684, 1685, odat (5 + bil.) **Häri även** brev <u>från</u> Magnus Gabriel De la Gardie till banko-kommissarier 1686 (1)
Bengtsson, Johan 1685 (1)
Bergenhielm, J. 1685 (1). Troligen Johan Bergenhielm (1629-1704), friherre, hovkansler, diplomat. Son till Nils Svensson (1600-1669) och hans hustru Maria Jakobsdotter (1602-1678). Gift med 1. 1664 Catharina Lilliemarck (1641-1676), 2. 1687 Catharina Gyldenklou (1643-1696).
Bergesson, Anders. 1685, 1686 (37 + 2 bil.)
Brackfeldt, Thomas, 1685, 1686, odat (2 + bil.)
Brahe, Nils (1633-1699), greve, överkammarherre, diplomat, amiral, riksråd. Son till Nils Brahe (1604-1632) och hans hustru Anna Margareta Bielke (1603-1643). Gift 1660 med Margareta Juliana Wrangel af Salmis (1642-1701). 1685 (1)
Brochius, Sven Månsson, (1674-)1680-1683, odat (4 + bil.)
Broken, Herman 1662, odat (1 + bil.)
Brunberg, Johan 1683, 1685 (7)
Buschagrius, Christina född Simonia. Gift med Johannes Buschagrius, professor i Uppsala. (1660-) 1685, odat (4 + bil.)
Börgesdotter, Anna odat (1)

Volym 89:2

Kapsel.

Brev till **Magnus Gabriel De la Gardie** från

Christopheri, S. 1684 (1)

Classon, Hans 1683, 1684 (8 + 1 P. S.)

Cloo, Jacob 1685 (1)

Cornelissen, R. 1685 (1)

Creutz, Lorentz (1646-1698), kammarherre, landshövding i Åbo och Björneborgs län, vice president i bergskollegium. Son till Lorentz Creutz (1615-1676) och hans hustru Elsa Duwall (1620-1675). Gift med 1. 1671 Ebba Maria Fleming (1653-1678), 2. 1684 Hedvig Eleonora Stenbock (1664-1729). 1685 (1)

Cunitius, D. 1685 (1)

Dahl, Lars odat (1)

Dalhollm, Bertold 1685 (1)

De Besche, G., bruksägare. 1685 (4 + 1 bil.)

De Gebern, Johan **se Axehielm**

De la Gardie

Axel Julius (1637-1710), greve, riksråd, generalguvernör. Son till Jakob De la Gardie (1583-1652) och hans hustru Ebba Brahe (1596-1674). Bror till Magnus Gabriel De la Gardie. Gift med Sofia Juliana Forbus (1649-1701). 1684-1685, odat (5 + 3 bil.)

Ebba Margareta (1638-1696) **se Sparre**

Gustaf Adolf (1647-1695), greve, president i Svea hovrätt, överkammarherre, diplomat. Son till Magnus Gabriel De la Gardie (1622-1686) och hans hustru Maria Eufrosyne von Zweibrücken (1625-1687). Gift 1673 med Elisabet Oxenstierna af Södermöre (1655-1721). 1865 (1)

Jakob (1583-1652), greve, ståthållare, landshövding, riksmarsk, guvernör. Son till Pontus De la Gardie (1520-1585) och hans hustru Sofia Gyllenhielm (1559-1583). Gift 1618 med Ebba Brahe (1596-1674). Far till Magnus Gabriel De la Gardie. odat (1 + 1 avskrift från 1649)

Maria Sofia ((1627-1694) **se Oxenstierna af Croneborg**

Pontus Fredrik (1630-1692), greve, riksråd, president i Dorpats hovrätt. Son till Jakob De la Gardie (1583-1652) och hans hustru Ebba Brahe (1596-1674). Gift 1655 med Beata Elisabet von Königsmarck (1637-1723). Bror till Magnus Gabriel De la Gardie. 1658-1685 (10 + bil. (varav tre stycken en gåva till UB 1893)).

Häri även två brev, 1685, från Magnus Gabriel till brodern Pontus Fredrik.

Eckardt, Georg 1685 (1)

Eekholm, Johan 1684 (1)

Elingius, Laurentius (1640-1687), professor i Uppsala. odat (1)

Eneman, Johan 1685 (4)

Forbus, Arvid (1598-1665), friherre, riksråd, general. Son till Ernald Forbes (-1605) och hans hustru Carin Mattsdotter (Björnram). Gift 1639 med Margareta Boije af Gennäs (1604-1668). Svärfar till Axel Julius De la Gardie. 1650 (1)

Forsselius, Lars (1611-1689), kyrkoherde i Romeled. (Alternativt sonen Lars F. (1653-1729), kyrkoherde, riksdagsman och latinsk skald.) odat (1)

Forsell, S. 1675 (1)
Frondelius, Anders 1685, odat (2)
Fürstenhauser, Georg Ludvig, Magnus Gabriel De la Gardies bibliotekarie. 1683-1685 (3)
Gertner (us), odat (1)
Graanberg, Anders 1685 (1)
Graff, Ambrosius 1685 (1, avskrift)
Grant, Maria **se Örn**
Grass, Gustaf 1684 (1)
Groll, W. 1684 (1)
Grot, Chr. W. odat (1)
Grundel-Helmfelt, Simon (1617-1677), friherre Grundel-Helmfelt 1674, tidigare kallade han sig Helmfelt. Fältmarskalk, generalguvernör. Son till Jakob Grundel (1590-1663) och hans första hustru Elisabet Depken (-1655). Gift med 1. 1647 Margareta von Truchses (-1655), 2. 1656 Hedvig von Parr (1620-1686). 1657 (2)
Gråå, Olof 1684 (1)
Gyllenstierna af Ericsberg, Christoffer (1639-1705), greve, guvernör, överståthållare. Son till Erik Gyllenstierna af Ulaborg (1602-1657) och hans hustru Beata von Yxkull (1618-1667). Gift med 1. 1669 Gustaviana Juliana Oxenstierna af Croneborg (1644-1675), dotter till Maria Sofia De la Gardie, 2. 1696 prinsessan Catharina af Pfalz (1661-1720). 1684 (1 + 1 bil.)
Goeding, Anders 1684 (2)
Göta hovrätt 1683 (1)

Volym 89:3

Kapsel.
Brev till **Magnus Gabriel De la Gardie** från

Hansson, Frantz 1685 (1)
Hasselgren, Erik Mårten. Brevkoncept 1665-1667, odat (9 + bil.)
Heitmüller, D. 1684 (1)
Helgonius, P. odat (1)
Helmfelt, Simon (1617-1677) **se Grundel-Helmfelt**
Herrmansdotter, Annika odat (1)
Herzog, Heinrich 1684-1686 (161 + 17 bil. + 1 PS)
Horn af Åminne, Christer 1685 (1)
Hägerflycht, Nils (1635-1702), överinspektör, assessor. Son till Arvid Hansson Weinheim (-1666). Gift 1666 med Helena Duberg (-1690). 1685 (1)

Volym 90:1

Kapsel.
Brev till **Magnus Gabriel De la Gardie** från

Joensson, Lars 1685 (1)
Jonsson, Bengt 1685 (1)
Jung, Gustaf Johan odat (1)
Jöransson, St. odat (1)
Kaats, Anders odat (1)
Karl X Gustav (1622-1660)1652 (1). **Häri även två brevkoncept från Magnus Gabriel De la Gardie 1652.**

Keman, Johan (-1666) **se Lillienhielm, von**
Kietz, Margareta **se Konsistorium, Uppsala universitet**
Kock, Margareta Frans odat (1)
Kolmodin, Israel (1643-1709), teol. professor i Uppsala, superintendent i Visby. 1684, 1685 (2)
Konsistorium, Uppsala universitet 1684, odat (3) **Varav ett från Margareta Loccenius, född Kietz, gift med professor J. Loccenius 1684 (1)**
Kruse 1681 (1)
Küneman, Thomas 1685 (1)
Lagerfelt, Brita (1658-1739) **se Sinclair**
Lagerlööf, P. 1685 (1)
Lang, Carl 1683 (16)
La Piquetiére 1683 (1)
Larsson, Paul 1684 (1 + 2 bil.)
Lilliecrona, Gustaf 1685 (3). Troligen Gustaf Lilliecrona (1623-1687), diplomat, landshövding i Kronobergs län, kansler vid Lunds universitet. Son till Casper Lilliecrona (1586-1646) och hans hustru Brita Johansdotter (-1653). Ogift.
Lillienhielm, Johan von, född Keman (-1666), generalkrigskommissarie, överste. Gift med Elisabet Neuhusen. 1654, odat (2)
Lindh, Carl odat (1) [1685] (1)
Lindschöld, Erik (1634-1690), greve, ämbetsman, diplomat, lantmarskalk, kansler för Lunds universitet, poet odat (1 avskrift)
Linnerius, Olaus 1685 (5)
Loccenius, Margareta **se Konsistorium, Uppsala universitet**
Lorin, Jonas, kanslist hos Magnus Gabriel De la Gardie 1680-1684
1680, odat (2)
1682 (1)
1683 (7)
1684 (50 + 8 bil.)

Volym 90:2

Kapsel.
Brev till **Magnus Gabriel De la Gardie** från
forts Lorin, Jonas, kanslist hos Magnus Gabriel De la Gardie 1685-1686
1685 (90 + bil.)
1686 (6 + bil.)
Ludvig XIV (1638-1715) 1671 (1)
Lundersteen, Johan (1646-1713), professor vid Lunds universitet u å [ca 1681] (1)

Volym 91

Kapsel.

Brev till **Magnus Gabriel De la Gardie** från

Marschalck, Baltasar (1623-1685), friherre, hovmarskalk. Son till Baltasar Marschalck och hans hustru Adelheid Frese. Gift 1660 med Elisabet Gyllenhielm (1622-1682). 1684 (2)

Micrander

Julius (1640-1702), professor i grekiska vid Uppsala universitet, teol. dr., superintendent i Härnösand. 1685 (1)

Lars, professor i medicin. Inventerade Magnus Gabriel De la Gardies bibliotek 1682. 1685 (1)

Motto, Alexander odat (1)

Müller, Johan Christopher 1684 (20)

Möller, B. von [1684] (1)

Nilsdotter, Anna 1684 (1)

Noot, Thomas van der (-1677). Holländsk överste i svensk tjänst.

Norel(l), Petrus 1683 (10 + 2 bil.) **se även Sparrman**

Norfelt, Catharina (Karin) **se Skeckta**

Norrman(n), Lars (1651-1703). Anställd av Magnus Gabriel De la Gardie som dennes enskilde bibliotekarie. Professor i Uppsala, bl a teologi, prefekt för akademiska biblioteket i Uppsala, domprost. Son till Johan Jönsson Norrman och Rebecka Barck. Gift 1676 med Elisabet Roman. 1685 (1)

Oxenstierna af Croneborg, Maria Sofia, född De la Gardie (1627-1694). Dotter till Jakob De la Gardie (1583-1652) och hans hustru Ebba Brahe (1596-1674). Syster till Magnus Gabriel De la Gardie. Gift 1643 med Gustaf Oxenstierna af Croneborg (1613-1648). 1684 (1)

Peringer

Johan **se Peringskiöld**

Laurentz Fredrik (1613-1687), lektor i Strängnäs. Son till Erhard Peringer och hans hustru Amalia Maria Mülich. Gift 1648 med Anna Andersdotter (1625-1694). Far till Gustaf Peringer, adlad Lillieblad (1651-1710) och Johan Peringer, adlad Peringskiöld (1654-1720). odat (1)

Peringskiöld, Johan född Peringer (1654-1720), adlad 1693. Assessor, antikvarie, kansliråd, skriftställare. Son till Laurentz Fredrik Peringer (1613-1687) och hans hustru Anna Andersdotter (1625-1694). Gift med 1. 1687 Elisabet Eliasdotter (-1707), 2. 1711 Sofia Polus (1684-1761). 1685 (1)

Printz, Johan 1685 (1 + 2 bil.)

Prytz, Henrik 1684, 1685 (3)

Rhodijn, Andreas odat (1)

Richter, Adam 1685 (1)

Riddarhusdirektionen 1662 (1)

Romell, B., inspektor. 1685 (2)

Rosner, kommissionär i Stockholm för Magnus Gabriel De la Gardie **se vol. 92**

Rudbeck, Olof d. ä. (1630-1702) **se vol. 93 :1**

Rudbeckius, Petrus Johannis(1625-1701), teologie professor vid Uppsala universitet, biskop i Skara. Son till Johannes Rudbeckius (1581-1646) och hans andra hustru Magdalena Hising (1602-1649). Bror till Olof Rudbeck d. ä. Gift 1654 med Margareta Stiernhöök (1632-1683). 1685 (2)

Röhnqvist, Jakob odat (1)
Scheffler, Peter odat (1)
Scheurmann, Jan 1685 (1), [1685]
Schröder, Frantz 1684 (1)
Schwede, Johan. Troligen professor i Uppsala. Gift med Brita Albrektsdotter Behm. 1685, odat (2)
Schöffler, H. G. & Wiedeman, M. 1649 (1)
Simonia, Christina **se Buschagrius**
Sinclair, Brita född Lagerfelt (1658-1739). Dotter till Israel Lagerfelt (1610-1684) och hans första hustru Margareta Christoffersdotter Lennep (-1658). Gift 1682 med ryttmästare Jakob Sinclair (1651-1683). 1684 (1)
Skeckta, Catharina (Karin) född Norfelt (död efter 1721). Dotter till Israel Johannis Noraeus adlad Norfelt (1606-1677) och hans hustru Armika Albertsdotter Sittman (-1646). Gift 1662 med översten Börje Månsson, adlad Skeckta (1623-1670). odat (1)
Smiden, Elisabeth von 1685 (3 + 1 P.S.)
Sneckensköld, Jakob, född Snäck, adlad 1649. Överinspektör över Magnus Gabriel De la Gardies gods och hov, hovråd, reduktionskommissarie i Livland. 1684 (1)
Snäck, Jakob **se Sneckensköld**
Sparre
Ebba odat (1)
Ebba Margareta, född De la Gardie (1638-1696), grevinna. Dotter till Jakob De la Gardie (1583-1652) och hans hustru Ebba Brahe (1596-1674). Syster till Magnus Gabriel De la Gardie. Gift 1660 med Peder Sparre (1628-1674). 1659 (2)
Gustaf 1685 (1)
P. 1685 (1)
P. & Ehrensteen, Ed. 1673 (1)
Sparrman, Magnus 1683 (18 + 1 P.S.). Varav 1 brev daterat 30/5 1683 undertecknat av även Petrus Norel.

Volym 92

Kapsel.
Brev till **Magnus Gabriel De la Gardie** från
Rosner, kommissionär i Stockholm för Magnus Gabriel De la Gardie. 1683-1686, odat (138 + bil.)

Volym 93:1

Kapsel.
Brev till **Magnus Gabriel De la Gardie** från
Rudbeck, Olof d. ä. (1630-1702), professor, naturforskare, historiker m m. Son till Johannes Johannis Rudbeckius d. ä. (1581-1646) och hans andra hustru Magdalena Hising (1602-1649). Gift 1655 med Vendela Lohrman (1637-1711). 1684-1685, odat (81, varav 2 defekta + bil.). Fol. 1-217.

Volym 93:2

Kapsel.
Brev till **Magnus De la Gardie** från

Spegel, Haquin (1645-1714), ärkebiskop, diktare. 1685, 1686 (2)
Spole, Anders (1630-1699), professor i matematik vid Lunds universitet, professor i astronomi vid Uppsala universitet. Hans söner adlades under namnet Rosenborg. Han var morfar till Anders Celsius. 1684 (1)
Steffens, Johan **se Sternburg**
Sternburg, Johan född Steffens, adlad 1683. Hovmästare hos Magnus Gabriel De la Gardie, major. 1683-1686 (28 + bil.)
Stiernberg, Nils Pedersson, född Wolff (1641-1694). Adlad 1689. Professor i filosofi vid både Lunds och Uppsala universitet, universitetsbibliotekarie i Uppsala. Son till Peder Nilsson Wolff (-1688) och hans hustru Magdalena Claesdotter Berg (-1698). Gift 1671 med Anna Jespersdotter (död efter 1707). 1685 (5)
Strang, Alexander Johan & Jakob odat (1)
Svensson, Jonas odat (2 + 1 bil.)
Tawast, Henrik odat (1)
Tenghner, Magnus 1685 (1)
Thelin, Jonas 1684-1685 (3 + 1 bil.)
Tranelius, Jöns 1684 (2 + 1 bil.)
Ungern-Sternberg, Ernst von 1684 (1)
Weinheim, Nils **se Hägerflycht**
Villiers, de 1676 (1)
Wolff, Nils Pedersson **se Stiernberg**
Wrede, Fabian 1684, 1685 (5 + 3 bil.)
Wulff, Johan [1684] (1)
Vultejus, Johannes 1685 (1 + 1 kopia av brevet utan P.S.)
Wänerman, P. odat (1)
Örn, Maria, född Grant odat (1)
Örnekloo, Per, troligen Örneklou, Peter (ca 1630-ca 1700), friherre, landshövding på Ösel. Son till Peder Larsson Alebeck, adlad Örneklou (-1653) och hans första hustru Margareta von Rosen. Gift med 1. Christina Printz (-1696), 2. 1698 Johanna Charlotta von Yxkull-Gyllenband. 1684, 1685 (7 + 1 bil. + lösa bil.)
Utan underskrift, ett fåtal brev samt flera avskrifter och bilagor.

Volym 94:1

Kapsel.
Brev och brevkoncept från **Magnus Gabriel De la Gardie**, kronologiskt ordnade.

1647 (1), fol. 1.
1648 (1), fol. 2.
1649 (2), fol. 3-5.
1650 -
1651 (2), fol. 6-8.
1652 (3), fol. 9-12.
1653 (8), fol. 13-24.
1654 (14 + 1 bil.), fol. 25-47.
1655 (13 + 1 bil.), fol. 48-64.

1656 (3), fol. 65-69.
1657 (6), fol. 70-75.
1658 (3), fol. 76-81.
1659 (3), fol. 82-85.
1660 (1), fol. 86.
1661 (3), fol. 87-93.
1662 (1), fol. 94-95.
1663 (2), fol. 96-97.
1664 (1), fol. 98.
1665 (4), fol. 99-102.
1666 (3 + 1 handling), fol. 103-106.
1667 (8 + 1 handling), fol. 107-120.
1668 (1), fol. 121.
1669 (29), fol. 122-166.
1670 (10 + 1 handling), fol. 167-178.

Volym 94:2

Kapsel.
Brev och brevkoncept från **Magnus Gabriel De la Gardie**, kronologiskt ordnade.

1671 (9), fol. 179-192.
1672 -
1673 (2), fol. 193-195.
1674 (8 + 12 bil.), fol. 196-232.
1675 (8 + 3 bil.), fol. 233-251.
1676 (29 + 1 bil. + 1 P.S.), fol. 252-296.
1677 (27 + 7 bil. + 1 P.S.), fol. 297-351a.
1678 (6 + 1 u å), fol. 352-364.
1679 (2 + 1 bil.), fol. 365-368.
1680 (3 + 5 bil.), fol. 369-380.
1681 -
1682 (3 + 1 P.S. + 2 u å), fol. 381-390.
1683 (19 + 1 bil.), fol. 391-427.

Volym 95:1

Kapsel.
Brev och brevkoncept från **Magnus Gabriel De la Gardie**, kronologiskt ordnade.
1684

Januari (8)
Februari (19)
Mars (50)
April (24)
Maj (20)
Juni (65)

Volym 95:2

Kapsel.
Brev och brevkoncept från **Magnus Gabriel De la Gardie**, kronologiskt ordnade.
1684

Juli (44)
Augusti (26)
September (54)
Oktober (24)
November (45)
December (24)

Volym 95:3

Kapsel.
Brev och brevkoncept från **Magnus Gabriel De la Gardie**, alfabetiskt ordnade.

Bor, Anders, bokhållare 1683 (3)
Fagge, Anders, amptman 1684 (11)
Karl XI 1684-1686, odat (85)
Lovisin, P., sekreterare 1684 (21 + 1 P.S.)
Norell, Peter, sekreterare 1684 (7)
Palm
    Erik, befallningshavare 1684 (3)
    Peter, stallmästare 1684 (9)
Thelin, Jonas, postförvaltare 1684 (16)
Uppsala universitet 1669-1685, odat (37)
Wrede, Fabian, greve, riksråd, president 1684 (26)

Volym 96

Kapsel.
Brev och brevkoncept från **Magnus Gabriel De la Gardie**, kronologiskt ordnade.

1685 , fol. 1-36.
1686, fol. 1-27
odat, fol. 1-138; fol. 1-47. 2 fasciklar.

Räkenskapsunderlag. 1 fascikel.

Volym 97:1

Kapsel.
Brevregister.
Inkomna brev 1675-1683, ordnade årsvis under rubrikerna: Hoffstaths-betienthe, Uthom hoffstaaten, Landhstaats-betiente uthi Westergöthland, Närike, Östergötland, Österbotten, Lifflandh, Uthom Landh Staaten, Slecht och höga anförvandter. Därjämte: Register öfver åthskillige ankombna bref på diverse åhr. Alfabet 2 blad (1673-1679).
Utgångna brev I. Kort registratur aff uthgångne publique breff pro anno 1675-1683. D:o aff utghgångne privat bref för samma år. (Med alfabet. register.) Prydliga renskrifter.
Registraturen anger i korta rubriker brevens innehåll.

Volym 97:2

Kapsel.
Brevregister, forts.
Utgångna brev II. Kort registratur aff uthgångne publique breff pro anno 1675-1683. D:o aff utghgångne privat bref för samma år. (Med alfabet. register.) Prydliga renskrifter. Registraturen anger i korta rubriker brevens innehåll.

Volym 98

Kapsel.
Arkiv- och kamrerarekontor- register. Inventarier, diverse handlingar.
Alfabetiskt register över alla Magnus Gabriel De la Gardies utgångna publika och privata Conceillie acter 1645-1675.
Alfabetiskt register över De la Gardies såväl kejserliga, kungliga furstliga som andra höga herrar och eljest åtskillige ståndspersoners inkomna ej mindre publika än privat brev, 1635-1674.
Alfabetiskt register över De la Gardies för tiden befintlige original och andra importante Acter (1679).
3 pappband med pergamentsrygg.

Volym 99:1

Kapsel.
Generalinventarium över Magnus Gabriel De la Gardies kanselj arkiv, 1672.
1655 års memorialbok uti Magnus Gabriel De la Gardies kammarkontor.
2 pappband med pergamentsrygg.

Volym 99:2

Kapsel.
Strödda handlingar rörande arkiv och kontor från sekreteraren E. M. Hasselgrens tid.
Inventarium på originalbrev 1666.
Underdåniga ihågkommelser och oförgängliga observationer vad såsom hos Herr Rijks Cantzelerns synes helt nödvändigt vara att ihågkomma... 30 oktober 1666.
Strödda handlingar rörande arkiv och kontor från sekreteraren Jonas Lorins förvaltning.
4 fasciklar.

Volym 100

Kapsel.
Handlingar rörande **Maria Euphrosyne De la Gardie, född von Zweibrücken** (1625-1687), furstinna. Dotter till Johan Casimir av Pfalz-Zweibrücken (1689-1652) och prinsessan Katarina Vasa (1584-1638), syster till Karl X Gustav (1622-1660). Gift 1647 med Magnus Gabriel De la Gardie (1622-1686).
Brevväxling med Magnus Gabriel De la Gardie
från honom 1646-1680, odat (13, varav 1 avskrift och 1 ofullständigt)
till honom 1648, 1659 (21)
Brev till henne från
Karl X Gustav 1654 (1)

Karl XI 1686 (2)
Brahe, Ebba 1656, 1658 (2, avskrifter)
Wrangel, D. 1686 (3, varav 1 avskrift)
Brev i ekonomiska angelägenheter 1686, odat (8 + 2bil.)
Koncepter till brev och suppliker av Maria Eufrosyne De la Gardie. 1684-1687, odat (43), samt till kungen 1684, 1686, odat (15).
Testamente 1682 (avskrift). Fol 1-19.
Ekonomiska handlingar, såsom ett skuldbrev av hertig Adolf Johan (brodern) 1653, förteckningar på juveler och pretiosa m m. Fol 1-19.

Volym 101:1

Kapsel.
Magnus Gabriel De la Gardie, ekonomiska handlingar.
Jordebok, Närke 1652
Godsen 1654
Köpehandlingar och bytesbrev 1647-1676
Ekonomiska handlingar, bl. a. räkningar, ordnade efter decennium, 1640-, 1650 och 1660-tal.

Volym 101:2

Kapsel.
Magnus Gabriel De la Gardie, ekonomiska handlingar.
Ekonomiska handlingar, bl. a. räkningar, ordnade efter decennium, 1670- och 1680-tal.
Extract av generaljordeboken av Jonas Lorin 1686
Varia oeconomica
Odaterat
Husen
Reduktionshandlingar

Volym 102

Kapsel.
Magnus Gabriel De la Gardies Copiebok. 1 pergamentsband.
Innehåller avskrifter av donations-, köpe-, bytes- och fastebrev samt andra ekonomiska handlingar, börjande med Leckö grevskap 1615, enligt alfabetiskt register.

Volym 103

Kapsel.
Magnus Gabriel De la Gardie.
Extractbok på liknande handlingar som vol. 102. 1 pergamentsband.

Volym 104

Kapsel.
Magnus Gabriel De la Gardie.
Generaljordebok 1653. 1 skinnband.

Volym 105

Magnus Gabriel De la Gardie.
Rörande hans affärer med kronan. Avskrifter av donationsbrev och andra handlingar, räkenskaper m m, register över en del därav. 1 pergamentsband.

Volym 106

Kapsel.
Magnus Gabriel De la Gardie.
Räkenskaper, 1649. 1 fascikel och 1 pergamentsband.

Volym 107

Kapsel.
Magnus Gabriel De la Gardie.
Räkenskaper, 1654-1655. 1 skinnband.

Volym 108

Kapsel.
Magnus Gabriel De la Gardie.
Räkenskaper, journal, 1655. 1 skinnband.

Volym 109

Kapsel.
Magnus Gabriel De la Gardie.
Räkenskaper, stallmästarens kassa, 1658. 1 pappband.

Volym 110

Kapsel.
Magnus Gabriel De la Gardie.
Räkenskaper, 1659-1662. 1 pergamentsband.

Volym 111

Kapsel.
Magnus Gabriel De la Gardie.
Räkenskaper, kassaräkning 1660, september - december. 1 skinnband.

Volym 112

Kapsel.
Magnus Gabriel De la Gardie.
Räkenskaper. Journalen A 1664, av landsbokhållaren för svenska räntan. 1 pergamentsband.

Volym 113

Kapsel.
Magnus Gabriel De la Gardie.
Räkenskaper. Journal 1664 för hovboken. 1 pergamentsband.

Volym 114

Kapsel.
Magnus Gabriel De la Gardie.
Räkenskaper. Huvudboken över 1665 års landsränta. 1 pergamentsband.

Volym 115

Kapsel.
Magnus Gabriel De la Gardie.
Räkenskaper. Bilagor 1666. 1 skinnband.

Volym 116

Kapsel.
Magnus Gabriel De la Gardie.
Räkenskaper. Hovbok 1666. 1 pergamentsband.

Volym 117

Kapsel.
Magnus Gabriel De la Gardie.
Räkenskaper. Journal till hovboken 1666. 1 pergamentsband.

Volym 118

Kapsel.
Magnus Gabriel De la Gardie.
Räkenskaper. Svart skinnband.

Volym 119

Kapsel.
Magnus Gabriel De la Gardie.
Räkenskaper. Svart skinnband.

Volym 120

Kapsel.
Magnus Gabriel De la Gardie.
Räkenskaper. Svart skinnband.

Volym 121

Kapsel.
Magnus Gabriel De la Gardie.
”Dagsedlar” för källarne i Stockholm och på Jakobsdal. 1663. Band med röd skinnrygg.

Volym 122

Kapsel.
Magnus Gabriel De la Gardie.
”Sterbhus-Copiebok”, upprättad av sekreteraren Jonas Lorin 1689. 1 pergamentsband.

Volym 123:1

Kapsel.
Axel Julius De la Gardie och hans hustru Sofia Juliana Forbus.
Axel Julius De la Gardie (1637-1710), son till Jakob De la Gardie (1583-1652) och hans hustru Ebba Brahe (1596-1674). Gift 1664 med Sofia Juliana Forbus (1649-1701), dotter till Arvid Forbus (1598-1665) och hans hustru Margareta Boije af Gennäs (1604-1668).
a. Biografiska handlingar.

1. Brevväxling mellan makarna. Från Sofia Juliana Forbus 1676-1677, 1690-1701 (103). Fol. 1-196.

Volym 123:2

Kapsel.
Axel Julius De la Gardie och hans hustru Sofia Juliana Forbus.
forts. a. Biografiska handlingar.

1. Brevväxling mellan makarna. Från Axel Julius De la Gardie 1664, 1689-1700 (81 + 1 bil.). Fol. 1-163.

Volym 124

Kapsel.
Axel Julius De la Gardie och hans hustru Sofia Juliana Forbus.

2. Brev till Axel Julius De la Gardie från officiella myndigheter.
   Krigskollegium; amiralitetskollegium Fol. 1-92.
   Generalguvernörskapet i Estland (militärt och civilt), handlingar rörande. 1675-1708. Fol. 1-152.

Volym 125:1

Kapsel.

Axel Julius De la Gardie och hans hustru Sofia Juliana Forbus.

3. Brev till Axel Julius De la Gardie, i alfabetisk ordning

från

Adam, J. C. 1675, 1677 (2)
Ahlebom, Jonas, adlad Ahlehielm 1694 (1659-1705). Lanträntmästare, amiralitetskommissarie. Gift med Johanna Staf (1665-1744). 1688 (1)
Ahlehielm, Jonas **se Ahlebom**
Aken, Conrad von 1681 (1)
Aminoff, Fr. Johan 1677 (2). Troligen Johan Fredrik Aminoff , ryttmästare. Son till Fredrik Aminoff (-1656) och hans hustru Anna Elisabet Armfelt. Gift med Elisabet von Güntersberch.
Apolloff, Johan (-1706), adlad (naturaliserad) 1680, överste. Son till Gregori Apolloff och hans hustru Agrafena Aminoff. Gift med Anna von der Pahlen. 1676, 1677 (2)
Ascheberg, Rutger von (1621-1693). Greve, fältmarskalk, generalguvernör över Skåne, Halland och Bohuslän. Son till Vilhelm von Ascheberg (1585-1642) och hans hustru Margareta von der Osten genannt Sacken. Gift 1650 med Maria Eleonora von Busseck, genannt München (1632-1690). 1683 (1)
Asmundsson, Johan 1691 (1)
Bardeman, Jacon Johan 1676 (1)
Barkhusen, Erik 1677 (1)
Becker, Hans 1676 (2). Troligen Hans von Becker (-1677), hauptman. Son till Johan von Becker (ca 1610-1675) och hans hustru Marianne Douglas (-1675). Gift med Margareta Aderkas (-1678).
Bellingkhausen, T. J. 1675 (1). Troligen Leonard Johan von Bellingshausen (1642-1689), ryttmästare. Son till Johan Eberhard von Bellingshausen (1604-1655) och hans första hustru Margareta von Zöge (-1651).
Berg, (Anna) Magdalena von **se Paykull**
Billing, Olof 1695 (1). Häri även 1 brevkoncept från Axel Julius De la Gardie till Olof Billing, 1695.
Bjugg, Sylvester, inspektor i Stockholm. 1690-1694 (5)
Bock, Wilhelm 1676 (1). Troligen Wilhelm Bock från Lahmes (-1689), överste, naturaliserad svensk adelsman.
Boneau 1690 (2)
Boosk, Mathias odat (1)
Braakel, Bernhard 1677 (1)
Bratt, Johan 1701-1705, odat (45 + bil.), 114 fol.
Brunno, Reinhold 1676 (1)
Bruuse, Arvid 1675 (1)
Budberg, Gotthard Johan von (1634-), friherre, lantmarskalk i Livland, lantråd i Estland, överste. Son till Gotthard Vilhelm von Budberg (1605-1682) och hans hustru Anna von der Pahlen (1615-1688). Gift med Helena Maria Taube. 1676 (1)
Bååt, Carl G. 1678 (1). Troligen Carl Gabriel Bååt (1650-1698), friherre, kammarherre, kansliråd, vice landshövding. Son till Seved Bååt (1615-1669) och hans hustru Magdalena Stenbock (-1686). Gift 1675 med Christina Bielke (-1711).

Volym 125:2

Kapsel.

Axel Julius De la Gardie och hans hustru Sofia Juliana Forbus.

3. forts. Brev till Axel Julius De la Gardie, i alfabetisk ordning

från

Clerck, Hans (1639-1711), friherre, amiral, landshövding, lantmarskalk, president i Göta hovrätt. Son till Hans Clerck (1607-1679) och hans första hustru Brita Svan (-1662). Gift 1672 med Anna Christina Bure (1650-1708). 1681 (1)

Cloo, Jacob 1684, 1685 (2). Ev Jakob Clo, född Lenæus (1621-1700), adlad 1658. Underståthållare i Stockholm. Son till Johannes Canuti Lenæus (1573-1669) och hans hustru Catharina Kenicia (-1679). Gift med Catharina Björnklou (-1678).

Cronhielm af Flosta, Henrietta Beata **se Horn**

Creutz

Ernst Johan (1619-1684), friherre, landshövding, riksråd, president i Åbo hovrätt. Son till Ernst Creutz (född Erengisle Larsson (-1635) och hans hustru Catharina Hess von Wichdorff (-1660). Gift med 1. 1646 Anna Silfversparre (1626-1664), 2. 1668 Christina Posse (1630-1668), 3. 1673 Maria Silfverhielm (1634-1712). 1676 (6)

Hedvig Eleonora född Stenbock (1664-1729), grevinna. Dotter till Gustaf Otto Stenbock (1614-1685) och hans andra hustru Christina Catharina De la Gardie (1632-1704), d v s systerdotter till Axel Julius och Magnus Gabriel De la Gardie. Gift 1684 med Lorentz Creutz (1646-1698). 1701, 1706 (2 + 1 odat. fragment)

Lorentz 1676, 1683 (2). Troligen Lorentz Creutz (1646-1698), kammarherre, landshövding i Åbo och Björneborgs län. Son till Lorentz Creutz (1615-1676) och hans hustru Elsa Duwall (1620-1675). Gift med 1. Maria Fleming (1653-1678), 2. 1684 Hedvig Eleonora Stenbock (1664-1729).

Dahlberg, E. J. 1700 (2), 1701 (1 + 1 P. S.). Eventuellt Erik Dahlbergh (1625-1703), greve, fältmarskalk, generalguvernör. Son till Jöns Eriksson Dahlberg (-1629) och hans hustru Dordi Mattsdotter (-1636). Gift 1666 med Maria Eleonora Drakenhielm (1650-1680).

De la Gardie

Adam Carl (1665-1721), greve, generallöjtnant, landshövding i Kalmar län och på Öland. Son till Axel Julius De la Gardie (1637-1710) och hans hustru Sofia Juliana Forbus (1649-1701). Gift 1702 med Anna Juliana Horn af Kanckas (1667-1753). 1691-1708, odat (19 + 1 fragment + 1 bil.)

Anna Juliana, född Horn af Kanckas (1667-1753). Dotter till Gustaf Horn af Kanckas (ca 1627-1673) och hans hustru Anna Helena von Gertten (1640-1709). Gift 1702 med Adam Carl De la Gardie (1665-1721). 1702 (6 + 1 P.S.)

Beata Elisabet, född von Königsmarck (1637-1723), grevinna. Dotter till Hans Christoffer von Königsmarck (1600-1663) och hans hustru Barbara Maria Agata von Leesten (eller von Leist) (1608-1671). Gift 1655 med Pontus Fredrik de la Gardie (1630-1692). 1700 (3)

Christina Catharina (1632-1704) **se Stenbock**
Ebba Margareta (1638-1696) **se Sparre**
Magnus Gabriel (1622-1686), greve, riksråd. Son till Jakob De la Gardie (1583-1652) och hans hustru Ebba Brahe (1596-1674). Bror till Axel Julius De la Gardie. Gift 1647 med Maria Eufrosyne av Pfalz-Zweibrücken (1625-1687). 1676-1685 (6 + bil.)
Magnus Julius (166(9?)-1741), greve, riksråd, överstemarskalk. Son till Axel Julius De la Gardie (1637-1710) och hans hustru Sofia Juliana Forbus (1649-1701). Gift 1709 med Hedvig Catharina Lillie (1695-1745). 1693-1704, odat (14, varav 1 fragment)
Maria Sophia (1627-1694) **se Oxenstierna af Croneborg**
Pontus Fredrik (1630-1692), greve, riksråd, president. Son till Jakob De la Gardie (1583-1652) och hans hustru Ebba Brahe (1596-1674). Bror till Axel Julius De la Gardie. Gift 1655 med Beata Elisabet von Königsmarck (1637-1723). 1664-1690 (6 + 2 bil.)
Pontus Fredrik (166(9?)-1708), greve, kammarherre, kapten. Son till Axel Julius De la Gardie (1637-1710) och hans hustru Sofia Juliana Forbus (1649-1701). Ogift. 1694-1702 (7). **Häri även** ett brev från Pontus Fredrik tillsammans med Adam Carl De la Gardie. odat (1)

Douglas

Christina 1702 (1). Troligen Christina Douglas (1652-1712), gift Oxenstierna. Dotter till Robert Douglas (1611-1662) och hans hustru Hedvig Mörner (-1702). Gift 1680 med Gustaf Adolf Oxenstierna af Korsholm och Wasa (1648-1697).
G. 1691 (1)

Ehrenhielm, Johan född Salonius (1639-1697), häradshövding, revisions-sekreterare, adlad 1673. Son till Sveno Jonæ Westrogothus (1590-1642) och hans andra hustru Anna Schrodera (-1681). Gift med Magdalena Gyldenbring (-1717). 1696 (1)

Ehrnrooth, Johan född Plagman (1623-1696), adlad 1687, häradshövding. Son till Hans Hansson Plagman (ca 1601-1679) och hans hustru Elisabet Finno (- ca 1679). Gift med 1. N. N. Nordanväder, 2. 1681 Brita Uggla (-1692), 3. Eva Christina Taube (1677-1721). 1677 (1)

Ekegren, Petter 1686 (1) Eventuellt Ekegren, Peter (1649-ca 1694), kapten vid östgöta infanteriregemente. Son till Måns Andersson, adlad Ekegren (-1657) och hans andra hustru Brita Törnsköld (1626-1693).

Emmerling

Arnold 1676 (1)
Bengt 1677 (1)

Eriksson, Johan (1607-1686) **se Stiernstråle**

Falck, Maria odat (1)

Fersen

Hans von (1625-1683), friherre, generalmajor, guvernör. Son till Reinhold von Fersen (1694-1649) och hans hustru Dorotea Wrangel (1690-1657). Gift med 1. Catharina Elisabet Burth, 2. Anna Magdalena von Tiesenhausen (-1706). 1675, 1676 (7)

O. W. 1687 (1) Troligen Otto Vilhelm von Fersen (1623-1703), friherre, general, fältmarskalk. Son till Herman von Fersen och hans hustru Margareta Anrep. Gift 1669 med Gertrud Yxkull (1640-1688).

Flach, Johan Fredrik (1657-1734), sekreterare hos Axel Julius De la Gardie, hovrättsråd. Son till Paul Flach (1630-) och hans hustru Anna Maria Bitsch. Gift med 1. Charlotta Margareta von Bock (-1697), 2. Anna Catharina

Flack, Nic. Ant., hovrättsråd odat (1)

Fock, Mårten, överste, kommendant. Son till Hans Fock (1575-1640) och hans hustru Helena Pröbsting (-1670). Gift med 1. 1653 Gertruda Christina Knorring (- ca 1660), 2. Anna Dorotea von Bock. 1676 (1)

Forbes 1677 (1)

Frölich, Carl Gustaf 1700 (1). Troligen Carl Gustaf Frölich (1637-1714), greve, general, generalguvernör, president i Dorpats hovrätt. Son till Hans Christoffer Frölich (1602-1658) och hans hustru Elisabet von Plessen. Gift med 1. Plantina Margareta Bengtsdotter (-1690), 2. Beata Christina Cronström (1671-1752).

Funcke 1674, 1676 (6)

Volym 125:3

Kapsel.

Axel Julius De la Gardie och hans hustru Sofia Juliana Forbus.

3. forts. Brev till Axel Julius De la Gardie, i alfabetisk ordning

från

Gertten

Anna Helena **se Horn**

Mauritz von (1635-1688), adlad 1663, överste. Son till Hans von Gertten och hans hustru Lucia von Spreckelsen. Gift med 1. Elisabet Hastfer (-1667), 2. 1669 Anna Möller (-1688). 1677 (2)

Giös **se Göös**

Gollstoon, Eric 1677 (1)

Gyldenhoff, Baltasar, född Thile (1626-1689), friherre, krigsråd, landshövding i Västmanland. Son till Baltasar Thile och Catharina N.N. Gift med 1. 1651 Vendela Valentin (1633-1668), 2. Christina von der Linde (1645-1697). 1676-1686 (6)

Göös, Johan 1691, 1696 (2). Eventuellt Johan Giös (1647-1697), lagman, major. Son till Johan Jakobsson Giös (1614-1674) och hans hustru Ingeborg von Birckholtz (1621-1674). Gift med Sofia Ille.

Halenius, Olof Larsson 1675 (2)

Hansson, Jon odat (1)

Harrig 1676 (1)

Hastfer, Johan 1698 (2)

Hedvig Sofia (1681-1708), prinsessa, hertiginna. Dotter till Karl XI och hans hustru Ulrika Eleonora (1656-1693). Gift 1698 med sin kusin hertig Fredrik IV av Holstein-Gottorp (1671-1702). 1704 (1)

Heideman, Henrik Julius. Adlad 1668, men ej introducerad. 1676 (2)

Hellerz, Maria 1701-1703 (3)

Hofmann, Johan George 1702 (1)

Hoghusen, Johan (1634-1715), friherre, krigsråd, landshövding i Uppland. 1706-1709 (5)

Horn

Anna Helena, född von Gertten (1640-1709). Dotter till Bernhard von Gertten (-1665) och hans hustru Elisabet Wachtmeister (-1691). Gift 1662 med Gustaf Horn af Kanckas (ca 1627-1673). 1702 (1)

Anna Juliana **se De la Gardie**

Arved 1696-1702 (3) Troligen Arvid Bernhard Horn af Ekebyholm (1664-1742), greve, diplomat, lantmarskalk, riksråd, kanslipresident. Son till Gustaf Horn af Kanckas (ca 1627-1673) och hans hustru Anna Helena von Gertten (1640-1709). Gift med 1. 1696 Anna Beata Ehrenstéen (1669-1703), 2. 1705 Ingrid Törnflycht (167(5)-1708), 3. 1710 Margareta Gyllenstierna af Fogelvik (-1740).

C. 1687 (1)

Christer 1676, 1703 (4). Eventuellt Christer Horn af Åminne (1635-1705), assessor, överstelöjtnant. Son till Svante Horn af Åminne (1602-1645) och hans hustru Märta Ribbing (1611-166(2)). Gift 1667 med Elisabet Maria Durell (1649-1717).

H. B. 1699 (1) Troligen Henrietta Beata Horn af Marienborg (1677-1740). Dotter till Henrik Horn af Marienborg (1618-1693) och hans fjärde hustru Beata Magdalena Wittenberg (1649-1705). Gift med 1. 1704 Nils Posse af Säby (1660-1723), 2. 1725 Gustaf Cronhielm af Flosta (1664-1731).

Hueck, E. 1676 (1)

Jakobsson, Erasmus 1675-1688, odat (12)

Johansson, H. 1694 (1)

Kock von Crimstein, Hans Christoffer (1623-1690), generalmajor. Gift med Anna Catharina Lovisa de Mortaigne (-1731). 1680-1685 (3). **Häri även** ett brev till Kock von Crimstein 1681 (1).

Königsmarck

Beata Elisabet **se De la Gardie**

Filip Christoffer von (1665-1694), generalmajor. Son till Conrad Christoffer von Königsmarck (1634-1673) och hans hustru Maria Christina Wrangel af Lindeberg (1638-1691). 1690 (1)

Lantingh, Jean 1697 (1)

Leiemern, Caspar von 1677 (1)

Leijonsköld, Axel 1701 (1). Troligen Axel Leijonsköld (1640-1712), rittmästare, hovmarskalk. Son till Mårten Leijonsköld, föd Augustinsson (1600-1656) och hans hustru Brita Larsdotter Sneckenfelt (-1690). Gift 1699 med Sigrid Oxenstierna af Eka och Lindö (1656-1721). Alt sonen Axel Leijonsköld (-1729).

Lenæus, Jakob **se Cloo**

Lewenhaupt

Adam Ludvig (1659-1719), greve, riksråd, general, guvernör. Son till Ludvig Wierich Lewenhaupt (1622-1668) och hans hustru Charlotta Susanna Maria zu Hohenlohe-Neuenstein und Gleichen (1626-1666). Gift 1690 med Brita Dorotea Lewenhaupt (1663-1730). 1700 (1)

Christina Catharina (1632-1704) **se Stenbock**

Lichton, Robert (1631-1692), greve, guvernör, president, generallöjtnant. Son till Johan Lichton (-1636) och hans hustru Catharina Guthrie (1605-ca 1653). Gift 1662 med Beata Rosenstierna (-1684). 1683, 1688 (2)
Lifman, Anders 1689, 1702 (4 + 2 bil.)
Lilliecrona, Gustaf (1623-1687), diplomat, landshövding, kansler vid Lunds universitet. Son till Casper Kenig, adlad Lilliecrona (1685-1646) och hans hustru Brita Johansdotter (- ca 1653). Ogift. 1681, 1682 (2)
Ljunggren, Jonas 1689-1706 (7)
Lode, Gerh. von 1693 (2). Troligen Gerhard Lode från Livland (-1711), major, lantråd, vice president i Dorpats hovrätt. Son till Gerhard Lode från Livland (1606-1659) och hans hustru Anna Maria von Treiden. Gift med 1. Anna Margareta Taube, 2. Margareta Elisabet Horn af Kanckas.
Löwe, Beata **se Stålarm**

Volym 126:1

Kapsel.
Axel Julius De la Gardie och hans hustru Sofia Juliana Forbus.

3. forts. Brev till Axel Julius De la Gardie, i alfabetisk ordning

från

Mandel, Carl Christian 1696 (1). (Ev. den person som enligt Radio Islam ändrade namn från Israel Mendel till Carl Christian Mandel i samband med att Karl XI krävde att judarna i Sverige antingen skulle övergå till den kristna trosläran eller ge sig av från landet.)
Meijendorff von Yxkull **se Yxkull**
Melin

Berendt 1676, 1677 (7). Ev Bernt Melin (1608-1690), överste, landshövding i Kexholms län, adlad 1668. Son till Christoffer Mellin (- ca 1617) och hans hustru Anna von Zweifel (-1608). Gift med 1. 1631 Margareta Paykull (-1666), 2. 1668 Sofia Elisabet von Friesendorff (-1677), 3. 1680 Anna Schulman (1656-1687).
J. 1701 (1). Ev Jurgen Mellin (1633-1713), greve, generallöjtnant, generalguvernör, fältmarskalk. Son till Bernt Mellin (1608-1690) och hans första hustru Margareta Paykull (-1666). Gift med 1. 1658 Anna Magdalena von Löwen (1636-1686), 2. 1691 Eva Sofia von Inn und Kneiphausen (1644-1707).

Mendel **se Mandel**
Månsson, Måns 1689 (1)
Nauckhoff, Henrik odat (1)
Nieroth 1700 (1)
Nöllen, Mich. von 1702 (1)
Nöthebom, Jöran Johan 1675 (1)
Ottander 1701 (1)

Oxenstierna

Christina (1652-1712), **se Douglas**

Maria Sophia född De la Gardie (1627-1694). Dotter till Jakob De la Gardie (1583-1652) och hans hustru Ebba Brahe (1596-1674). Syster till Axel Julius och Magnus Gabriel De la Gardie. Gift 1643 med Gustaf Oxenstierna af Croneborg (1613-1648). 1676 (1) Samt ett brev skrivet tillsammans med systern Christina Stenbock, född De la Gardie (1632-1704), och svågern Peder Sparre (1628-1674). 1688 (1)

Pahlen,

Bogislaus von der (1646-1719), friherre, överste, kommendant. Son till Johan von der Pahlen (1601-1694) och hans hustru Elisabet Christina Catharina von Rosen. Gift med 1. 1666 Elsa Kyle, 2. 1697 Helena Wrangel (-1727). 1702 (1 + 1 bil.)

Johan Anders von der (1642-1696), page hos Magnus Gabriel De la Gardie, friherre, generalmajor, lantråd. Son till Johan von der Pahlen (1601-1694) och hans hustru Elisabet Christina Catharina von Rosen. Gift med Barbara Helena von Rosen (-1696). 1691 (1)

Palmquist, J. 1695 (1)

Paykull, (Anna) Magdalena född von Berg. Dotter till Johan Adolf von Berg, till Möllershof på Ösel. Gift med 1. Casper von Toll (-1711), 2. Fredrik Reinhold Paykull (1659-1730). 1700 (1)

Pereswetoff-Morath, Alexander (1630-1687), överste, kommendant. Son till Per Philipsson Pereswetoff-Morath och hans hustru Agata Aminoff. Gift med Barbara Möller. 1675-1677 (10 + 1 bil.)

Persson, Anders (1619-1679) **se Rundeel**

Pillar de Pilchu, Niklas Georg 1676 (1)

Pistolekors, Erik (1628-1700), hovjunkare, överste, kommendant. Son till Göran Olofsson, adlad Pistolekors (-1663). Gift med 1. N. N. Knorring (-1689), 2. Margareta Elisabet von Aderkas (-1738). 1676 (1)

Plagman, Johan (1623-1696) **se Ehrnrooth**

Posse, Henrietta Beata **se Horn**

Porten, Mattias von (ca 1638-ca 1717), adlad 1673. Son till Mattias Porten och hans hustru Agneta von Wangersheim. Gift med N. N. von Helmersen. 1694, 1700 (2). **Se även** And. Lifman 1702.

Ramsay, Anders Erik (1646-1735), generalmajor, landshövding i Västerbotten. Son till John Ramsay (-1648) och hans andra hustru Dorotea Maria von Kahlden (1620-1687). Gift 1671 med Dorotea Sofia Ritter (1651-1723). 1677 (1)

Rehbindern Henrik (1604-1680), friherre, generalmajor, guvernör i Finland. Son till Bernhard Rehbinder och hans hustru Elisabet von Vietinghoff. Gift med 1. 1638 Hildegard Elisabet von Yxkull (-1679), 2. 1680 Anna Bure (1624-1690). 1676 (4 + 1 P.S.)

Reimers, Dirich 1697-1706 (3)

Ribbing, Maria **se Sperling**

Romanowitz, Gustaf 1681 (1). Ev. överstelöjtnant Gustaf Romanowitz av finskt frälse, död någon gång efter 1702. Son till Hans Romanowitz och hans hustru Anna Eickholt (- ca 1653). Gift med 1. Margareta Dorotea von Birckholtz (-1697), 2. 1698 Margareta Katarina Löschern von Hertzfelt.

Roos

Andreas Ludvig odat (1)

Carl Gustaf (1655-1722), friherre, generalmajor. Son till Gustaf Eriksson Roos af Hjelmsäter (-1656) och hans hustru Christina Svinhufvud i Västergötland. Gift med 1. Christina Maria Sparre af Rossvik (1655-), 2. 1700 Magdalena Christina von der Noth (1665-1737). 1700 (1)

Rüdiger, Johannes, teol. stud. 1675 (1)

Rundeel, Anders född Persson (1619-1679). Adlad 1650, överstelöjtnant, kommendant på Nyslott. Son till Petrus Bartolomæi. Gift med Magdalena Jakobsdotter. 1676 (2)

Ruuth, Carl 1703 (1). Troligen Carl Ruuth (1662-1736), amiral. Son till Barthold Ruuth (1626-1707) och hans hustru Anna Rosenblad (-1707). Gift med Anna Magdalena Sparre (1675-1756).

Sabelhierta 1691 (1)

Salonius, Johan **se Ehrenhielm**

Sandelin 1704 (1)

Saringiu, Jacob 1698 (1)

Sass, Philip Henrik 1676, 1677 (4 + 1 bil.). Troligen Henrik Sass (-1684), överstelöjtnant. Son till Henrik von Sass (-1660) och hans första hustru Elin Slang (- ca 1640). Gift med 1. 1658 Margareta Ogilwie (-1677), 2. 168(0) Christina Bagge af Söderby (-1730).

Schantzerstierna, Gerhard 1676, 1677, odat (4)

Schmidt, Johan 1676 (1)

Schorenberg 1703 (1)

Schulman

1690 (1)

Henrik 1699 (1)

Sellius, M. Joakim 1687 (1)

Skytte, Carl Gustaf 1700 (1). Troligen Carl Gustaf Skytte (1647-1717), friherre, general, guvernör i Skåne. Son till Bertil Nilsson adlad Skytte (ca 1600-1667) och hans första hustru Catharina Eva Mörner (1625-1658). Gift med Anna Catharina Ulfeldt (1647-).

Soop, Hans 1691, 1695 (2). Ev. Hans Soop, major. Son till Åke Soop (1584-) och hans andra hustru Margareta Drake af Intorp (-1678). Gift 1677 med Helena Bonde (1652-).

Volym 126:2

Kapsel.

Axel Julius De la Gardie och hans hustru Sofia Juliana Forbus.

3. forts. Brev till Axel Julius De la Gardie, i alfabetisk ordning

från

Spaak, Jacob. Bokhållare (?) 1683 (2)

Sparre

Ebba Margareta, född De la Gardie (1638-1696), grevinna. Dotter till Jakob De la Gardie (1583-1652) och hans hustru Ebba Brahe (1596-1674). Gift 1660 med Peder Sparre (1628-1674). 1681-1685 (3 + bil.)

Peder (Per) Larsson (1628-1674), friherre, fransk greve, kammarherre, general, ambassadör extraordinaire. Son till Lars Sparre (1590-1644) och hans första hustru Märta Banér (1593-1638). Gift 1660 med Ebba Margareta De la Gardie (1638-1696), syster till Magnus Gabriel och Axel Julius De la Gardie. 1684, 1689 (3) Ett brev skrivet tillsammans med svägerskorna Maria Sophia Oxenstierna, född De la Gardie (1627-1694) och Christina Stenbock, född De la Gardie (1632-1704). Lagt under **Oxenstierna**.

Sperling

1691 (1)

Maria 1702 (1). Eventuellt Maria Magdalena Sperling (1671-ca 1730). Dotter till greve Göran Sperling (1630-1691) och hans första hustru Ingeborg Lilliehöök af Fårdala (1639-1675). Gift med Bengt Ribbing (-1772).

Spetz, Johan 1676 (1)

Staël von Holstein, Johan 1675, 1676 (2). Troligen Johan Staël von Holstein (1636-1703), överstelöjtnant, inspektor över fortifikationsarbetet. Son till Mattias Staël von Holstein (-1650) och hans andra hustru Margareta Stackelberg. Gift med 1. 1664 Christina Möller (-1683), 2. 1684 Helena Juliana von der Pahlen (-1695), 3. 1698 Anna Sofia Fock (1665-1755).

Stenbock

Christina Catharina född de la Gardie (1632-1704), grevinna. Dotter till Jakob De la Gardie (1583-1652) och hans hustru Ebba Brahe (1596-1674), syster till Magnus Gabriel och Axel Julius De la Gardie. Gift med 1. 1648 Gustaf Adolf Lewenhaupt (1619-656), 2. 1658 Gustaf Otto Stenbock (1614-1685). 1685-1702 (3 + 1 bil.) Ett brev skrivet tillsammans med systern Maria Sophia Oxenstierna, född De la Gardie (1627-1694), och svågern Peder Sparre(1628-1674). Lagt under **Oxenstierna**.

Gustaf Otto (1614-1685), greve, riksråd, riksamiral m m. Son till Gustaf Stenbock (1575-1629) och hans hustru Beata Margareta Brahe (1583-1645). Gift med 1. 1645 Brita Horn (-1653), 2. 1658 Christina Catharina De la Gardie (1632-1704), syster till Magnus Gabriel och Axel Julius De la Gardie. 1676 (1)

Hedvig Eleonora **se Creutz**

Stiernstråle, Johan (1607-1686), född Eriksson, adlad 1652. Professor i astronomi och fysik och juris professor i Dorpat, vice president i Dorpats hovrätt. Gift med Elisabet von Wickeden (- ca 1703). 1677 (1)
Strandsteen, Henrik 1686 (1)
Strömfelt 1694 (1)
Stubbe, Gustaf, militär odat (1)
Stålarm

Axel (1630-1702), greve, landshövding i Nylands och Tavstehus län samt i Östergötlands län, president i Göta hovrätt, kungligt råd. Son till Erik Axelsson Stålarm (-1632) och hans hustru Christina Kursell. Gift ca 1658 med Maria Kyle (1627-1697). 1676-1684 (15)
Beata. Dotter till Axel Axelsson Stålarm (-1656) och hans hustru Karin Boije (af Gennäs) (-1670). Gift med kaptenen Gerhard Magnus Löwe (-1691). 1696 (1)

Sundström, Johan 1686 (1)
Taube

Jakob Johan (1624-1695), friherre Taube af Kudding, hovmarskalk, generalguvernör, generallöjtnant. Son till Jost Taube och hans hustru Iliana Hansdotter (-1639). Gift 1661 med Maria Horn af Marienborg (1642-1695). 1675-1677 (21 + 4 bil.)
Otto Reinhold (1627-1689), Taube af Karlö, överste, landshövding i Dorpats län. Son till Bernt Taube af Karlö och hans hustru Sofia Yxkull. Gift 1654 med Margareta Oxe (ca 1630-). 1675-1677 (20 + 2 bil.)

Thile, Baltasar **se Gyldenhoff**
Toll, (Anna) Magdalena **se Paykull**
Torstenson, Anders (1641-1686), greve, riksråd, generalguvernör. Son till Lennart Torstenson (1603-1651) och hans hustru Beata De la Gardie (1612-1680), kusin till Magnus Gabriel och Axel Julius De la Gardie. Gift 1665 med grevinnan Christina Catharina Stenbock (1649-1719). 1676 (3 + 1 bil.)
Tungel, A. 1687-1690 (6). Troligen Adolf Tungel (ca 1640-1688), ståthållare i Reval. Son till Nils Nilsson Tungel (-1665) och hans första hustru Catharina Carlsdotter Kuut eller Rosenstielke (-1651). Gift med Brita Örnehufvud (-1722).

Volym 126:3

Kapsel.
Axel Julius De la Gardie och hans hustru Sofia Juliana Forbus.

3. forts. Brev till Axel Julius De la Gardie, i alfabetisk ordning

från

Wagner

Christoffer 1676 (1)
Hans 1676 (2). Troligen Hans Wagner (-1677). Gift 1654 med Elisabet Leslie.

Valström, Jonas 1687 (3)
Wartmann, Erich Vilhelm 1694 (1)

Wassenius, Andreas 1677 (1)
Wassman
Gustaf Friederich 1676 (1)
Johan 1675 (1)
Vellingk, Otto (1649-1708), friherre, greve, generalmajor, landshövding. Son till Otto Vellingk (-1656) och hans hustru Christina Mannersköld (-1679). Gift med 1. N.N. (-1682), 2. Johanna Margareta von Tiesenhausen.
Werdt, Willem von 1675 (1 + 1 bil.)
Vinhagen, Philip 1698 (1)
Winter, Henric 1676 (1)
Wittenberg, B. 1693 (1)
Wittman, J. 1676, 1677 (3 + 1 bil.)
Wrangel
Didrik af Adinal (1637-1706), greve, kungligt råd, president i bergskollegium, landshövding m m. Son till Herman Wrangel af Adinal (- ca 1666) och hans hustru Beata Wachtmeister (- ca 1685). Gift med Magdalena Clerck. 1676-1686 (5)
G. 1695 (1)
Wrangell, Bernhard odat (1)
Wrede, Fabian 1676-1684 (10 + 2 bil.). Troligen greve Fabian Wrede (1641-1712), kammarherre, landshövding, lantmarskalk, president, riksförmyndare. Son till Casper Wrede af Elimä (-1667) och hans hustru Sofia Taube af Karlö. Gift 1672 med Brita Cruus af Gudhem (1652-1716).
Yxkull, Jakob von 1676, 1677 (4). Eventuellt Meijendorff von Yxkull.
Zimmerman, Didrik 1676 (1). Troligen Didrik Zimmerman (-1683). Son till Didrik Zimmerman (1678-1663) och hans hustru Maria Koke (1577-1663). Gift ca 1653 med Edla Elisabet von Becker.
Örling, Claes 1675 (1)

Oidentifierade
Fragment

Volym 127

Kapsel.

Axel Julius De la Gardie och hans hustru Sofia Juliana Forbus.

4. Brev och brevkoncept från Axel Julius De la Gardie.

De la Gardie, Pontus Fredrik (1669-1708). Son till Axel Julius De la Gardie (1637-1710) och hans hustru Sofia Juliana Forbus (1649-1701). 1698 (1)
Axel Julius söner (inget förnamn angivet) 1707, 1708, odat (4)
Horn af Ekebyholm, Arvid Bernhard (1664-1742), greve, riksråd, kanslipresident, diplomat, generalmajor. Son till Gustaf Horn af Kanckas (ca 1627-1673) och hans hustru Anna Helena von Gertten (1640-1709). Gift med 1. 1696 Anna Beata Ehrenstéen (1669-1703), 2. Ingrid Törnflycht (ca 1675-1708), 3. 1710 Margareta Gyllenstierna af Fogelvik (-1740). odat (2)
Piper, Carl (1647-1716), greve, statsråd, överstemarskalk. Son till Carl Piper (1620-1650) och hans hustru Ingrid Ekenbom (1627-1703). Gift 1690 med Christina Törnflycht (1673-1752). 1705 (1)

Brev och brevkoncept, 3 fasciklar:
1. 1654-1699, fol. 1-129.
2. 1700-1711, fol. 1-147.
3. odat, fol 1-35.

Handlingar rörande rättegångar

Volym 128:1

Handlingar rörande rättegång mot fältmarskalken Nils Bielke, speciellt angående Tullgarn. 1684-1783, 4 fasciklar. Rättegången börjad 1684, avslutad genom förlikning 1743.

Volym 128:2

Handlingar rörande rättegång mot fältmarskalken Nils Bielke, speciellt angående Tullgarn. 1684-1783, 4 fasciklar.

Volym 129

Handlingar rörande rättegång mot fältmarskalken Nils Bielke, speciellt angående Tullgarn. 1684-1783, 1 fascikel.

Volym 130

Handlingar rörande rättegång mot fältmarskalken Nils Bielke, speciellt angående Tullgarn. 1684-1783, 2 fasciklar.

Volym 131:1

Handlingar rörande rättegång mot fältmarskalken Nils Bielke, speciellt angående Tullgarn. 1684-1783, 1 fascikel.

Volym 131:2

Handlingar rörande rättegång mot fältmarskalken Nils Bielke, speciellt angående Tullgarn. 1684-1783, 3 fasciklar.
Handlingar rörande process med M. Cronstierna. Till 1688, 1 fascikel.

Volym 132:1

Handlingar rörande urarvamålet efter J. Casimir De la Gardie, 1 fascikel.
Handlingar rörande process med L. M. Falkensteen angående till honom försålda gods, 1 fascikel.

Volym 132:2

Handlingar rörande process med apotekare Friedenreichs änka. 1689-1707 1 fascikel.
Handlingar rörande process med Rob. Kininmundt. 1693-1700, 1 fascikel.
Handlingar rörande Axel Julius De la Gardies fordran hos kronan för utförda uppdrag, resor med mera. 1 fascikel.

Volym 133:1

Handlingar i process med räntmästare P. Fougman angående Axel Julius De la Gardies skuld till amiralitetskassan med mera. 1 fascikel.

Volym 133:2

Handlingar i process med räntmästare P. Fougman angående Axel Julius De la Gardies skuld till amiralitetskassan med mera. 2 fasciklar.

Volym 134

Handlingar i processen med generalguvernör J. Paulin Olivecrantz. 1 fascikel.

Volym 135

Handlingar i processen med J. G. Stenbock. 1 fascikel/band.

Volym 136:1

Handlingar i processen med kommissionär J. von Strietback. 1684-1685. 1 fascikel.

Volym 136:2

Handlingar i processen med kommissionär J. von Strietback. 1684-1685. 1 fascikel.

Volym 137:1

Handlingar i processen med B. von Scharenberg. 1701-1707. 1 fascikel.
Handlingar i processen med E. J:son Terserus. 1677-1687. 1 fascikel.

Volym 137:2

Handlingar i processen med Baltzar Schmer. 1697. 1 fascikel.
Handlingar i processen med M. G Willemsen. 1681. 1 fascikel.
Handlingar i processen med D. Wittfogel. 1685-1703. 1 fascikel.
Strödda rättegångshandlingar.

Volym 138:1

Handlingar angående reduktionen af Axel Julius De la Gardies och hans hustru Sofia Juliana Forbus gods. 1683-1703. 1 fascikel.

Volym 138:2

Handlingar angående reduktionen af Axel Julius De la Gardies och hans hustru Sofia Juliana Forbus gods. 1674-1708. 2 fasciklar.

Ekonomiska handlingar

Volym 139:1

”Banco-Bref och Räckningar”. 1677-1694. 1 fascikel.
Arrendekontrakt m m. 1 fascikel.

Volym 139:2

Kontributionslängder, kronofordringar, restantier etc. 1 fascikel.
Räkningar. 1 fascikel.
Handlingar rörande Axel Julius De la Gardies enskilda ekonomi. 1 fascikel.
”Instruktioner och antagningsbevis för Axel Julius De la Gardies betjening”. 1 fascikel.

Volym 140:1

Inventarier. 1 fascikel, 128 fol.
”Act de Separatione bonorum” mellan Axel Julius De la Gardie och hans gemål. 1 fascikel, fol. 1-56, 61-85.

Volym 140:2

Arkiv -inventarier och -förteckningar, 1 fascikel, 311 fol.
Förteckning över böcker 1684, 1 fascikel, 6 fol.

Volym 141

Räkenskaper, 1655-1660. 1 bunden volym, pergament.
Häri även volym 143.

Volym 142

Räkenskaper, 1661-1665. 1 bunden volym, pergament.

Volym 143

Räkenskaper, 1666-1670 (1705). 1 bunden volym, pergament. Skadad, enligt anteckning daterad 1991.
Lagd i volym 141.

Volym 144

Räkenskaper, 1671-1672. 1 bunden volym, pergament.

Volym 145
Räkenskaper, 1663-1688. 1 bunden volym.

Volym 146
Räkenskaper, 1664-1674. 1 bunden volym, pergament.
Häri även volym 148.

Volym 147
Räkenskaper, 1684-1688. 1 bunden volym.

Volym 148
Räkenskaper, 1699-1700. 1 bunden volym.
Lagd i volym 146.

Volym 149
Räkenskaper, 1701-1703 1 bunden volym.

Volym 150
Räkenskaper, 1703-1706 1 bunden volym.

Volym 151:1
Räkenskaper för olika år.

Volym 151:2
Räkenskaper för olika år.

Volym 152
Diverse kreditorers räkningar. 2 vol. häftade.

Volym 153
Axel Julius De la Gardies Copiebok, 1 vol. med register. Innehåller handlingar rörande Axel Julius De la Gardies och hans hustru Sofia Juliana Forbus gods från 1400-talet och framåt.

Volym 154:1
Strödda handlingar rörande gods, jordeböcker etc. 1 fascikel.

Volym 154:2

Strödda handlingar rörande gods, jordeböcker etc. Bl a handlingar rörande ”Skånska godsen”. Dessa hade av Ebba Brahe testamenterats till hennes sonson Adam Carl De la Gardie, men sålts av Axel Julius. I ersättning för de försålda godsen skulle Adam Carl få Tullgarn. Jämför med volym 181. Även handlingar rörande gods som Axel Julius De la Gardie innehade som generalguvernör i Estland och Livland. (Handlingar rörande godset Parmel, se även rättegången mellan honom och Amiralitetskassan, volym 133:1-133:2.) Totalt 3 fasciklar.

Volym 155:1

Handlingar rörande Sofia Juliana Forbus.

Korrespondens från Sofia Juliana Forbus (1 fascikel)
till

Biugg, inspektor. 1690, 1691, odat (4)
Sabelhierta, Anna Margareta (-1680), se **Stålarm**
Stålarm, Anna Margareta (-1680). Dotter till Axel Eriksson Stålarm (-1617) och hans hustru Märta Boije (1578-1627). Gift med Jakob Bengtsson Sabelhierta (-1640). 1663 (1).

Korrespondens till Sofia Juliana Forbus (2 fasciklar)
från A-L

Alm, Gabriel. Pastor i Åkerby socken. 1680 (1)
Ascheberg, Rutger von (1621-1693), greve, militär och ämbetsman. 1684 (1)
Biugg, S 1693-1694, odat (5)
Biurberg odat (1 + 1 svarskoncept)
Boije af Gennäs, Margareta (1604-1668), se **Forbus**
Bratt, G. O. G. 1703 (1)
Buchwaldt, von 1691 (1)
Creutz

E. J. och Lorentz 1661 (1). Ernst Johan (1619-1684), friherre. Son till Ernst Creutz (-1635) och hans hustru Catharina Hess von Wichdorff (-1660). Gift med 1. 1646 Anna Silfversparre (1626-1664), 2. 1668 Christina Posse (1630-1668), 3. 1673 Maria Silfverhielm (1634-1712). Lorentz (-1676), friherre. Son till Ernst Creutz (-1635) och hans hustru Catharina Hess von Wichdorff (-1660). Gift 1639 med Elsa Duwall (1620-1675) Lorentz (1646-1698), landshövding, kammarherre. Gift med 1. 1671 Ebba Maria Fleming (1653-1678), 2. 1684 Hedvig Eleonora Stenbock (1664-1729). 1696 (2)

Dalman, Lars (-1701), kamrerare vid guld- och silvermyntningen i Sverige. 1696-1699 (3)
De la Gardie

Adam Carl (1665-1721), son. 1690-1697 (16)
Gustaf Adolf (1647-1695) , brorson till Axel Julius De la Gardie. 1693 (1)
Magnus Julius (ca 1669-1741), son. 1690-1696, odat (15)
Pontus Fredrik (1669-1708), son. 1692-1693 (2)

Edelstein, G. von u å (1)

Ehrenhielm, Johan (1639-1697), född Salonius. Adlad 1673. Häradshövding, revisionssekreterare. Son till Sveno Jonæ Westrogothus (1590-1642) och hans andra hustru Anna Schrodera (-1681). Gift med Magdalena Gyldenbring (-1717). 1691-1694, odat (9)
Fleming, Herman. Troligen Herman Fleming af Liebelitz (1654-1718), kapten och lagman. Son till Herman F. (1619-1669) och hans hustru Christina Rosladin (1628-1676). Gift 1679 med Catharina Sack (1658-1743). 1695 (1)
Forbus, Margareta född Boije af Gennäs (1604-1668). Dotter till Hans Boije af Gennäs och hans hustru Anna Hordeel (-1646), mor till Sofia Juliana Forbus. Gift med 1. 1625 Henrik Horn af Kanckas (-1629), 2. 1639 Arvid Forbus (1598-1665). odat (1)
Gerdel, L. odat (1)
Horn

A. B. 1691-1692 (2). Troligen Arvid Bernhard Horn af Ekebyholm, greve (1664-1742). Son till Gustaf Horn af Kanckas (ca 1627-1673) och hans hustru Anna Helena von Gertten (1640-1709). Gift med 1. 1696 Anna Beata Ehrenstéen (1669-1703), 2. 1705 Inga Törnflycht (ca 1675-1708) och 3. 1710 Margareta Gyllenstierna af Fogelvik (-1740).
C. M. 1689-1691 (3). Troligen Carl Magnus Horn af Kanckas (1665-1693).), kapten. Son till Gustaf Horn af Kanckas (ca 1627-1673) och hans hustru Anna Helena von Gertten (1640-1709). Ogift.
G. H. 1682 (1) Troligen Gustaf Henrik Horn af Kanckas (1663-1693), överstelöjtnant. Son till Gustaf Horn af Kanckas (ca 1627-1673) och hans hustru Anna Helena von Gertten (1640-1709).
M. E. odat (1) Troligen Margareta Elisabet Horn af Kanckas (-1717). Dotter till Gustaf Horn af Kanckas (ca 1627-1673) och hans hustru Anna Helena von Gertten (1640-1709). Gift med Gerhard Lode (-1711)
Margareta, af Kanckas (1604-1668), se **Forbus**

Knübbert, Bernhard, (-ca 1705). Bernhard Knubbert var fosterson till Bernhard/Berend von Gertten (ca 1601-1665) och hans hustru Elisabeth Wachtmeister (-1691). odat (2 + 1 svarskoncept)
Leijonsköld, Sigrid (1649-1721), se **Oxenstierna**
Leyel, Johan 1695 (1)
Lidman (?), A. 1689 (1)
Lind, Niklas Knutsson 1688 (1)
Ljunggren, J. 1689-1700 (47)
Lode, Margareta Elisabet (-1717), se **Horn**
Lorin, J. 1688-1694 (4)
Lossius (?), G. 1691 (1)
Lundstedt, E. 1694 (1)
L., M. (?) 1662 (1)

Volym 155:2

Handlingar rörande Sofia Juliana Forbus.

Korrespondens till Sofia Juliana Forbus (1 fascikel)
från O-Ö

Oxenstierna, Sigrid 1695 (1). Troligen Sigrid Oxenstierna af Eka och Lindö (1649-1721). Dotter till Erik Oxenstierna af Eka och Lindö (1616-1662) och hans första hustru Margareta Bielke af Åkerö (1622-1655). Gift 1669 med Axel Leijonsköld (1640-1712).
Palbitski, M. 1670 (1). Troligen Mattias Palbitzki (1623-1677), friherre 1675. Son till Georg Palbitzki (1570-ca 1639) och hans hustru Anna Hoppe. Gift 1654 med Anna Regina Khevenhüller (1618-1666).
Scharff, Paul Johansson 1690 (2)
Spauk, J. (?) 1691 (1)
Törne, A. B. odat (1)
Wachtmeister, H. 1691 (1)
Vettern, von odat (1)
Wörling, ? 1690 (1)
Åberg 1693 (4)
oid. 1683-1684, odat (5)

Instruktioner för tjänstefolk, 1 fascikel.

Ekonomiska handlingar. 2 fasciklar
Varav 1 fascikel med brevkoncept, pantbrev, promemorier, suppliker m m. 66 fol.

Volym 156

Handlingar rörande Sofia Juliana Forbus.

Boupptecknings- och arvskifteshandlingar med flera ekonomiska handlingar. 1 bunden volym.

Volym 157

Handlingar rörande Sofia Juliana Forbus.

Boupptecknings- och arvskifteshandlingar med flera ekonomiska handlingar. 1 bunden volym.

Volym 158:1

Handlingar rörande sterbhuset efter Axel Julius De la Gardie och Sofia Juliana Forbus.
2 fasciklar.
Häri bl a:
Sofia Juliana Forbus testamente 1701
Handlingar rörande sterbhuset efter henne 1701-1710.

Volym 158:2

Handlingar rörande sterbhuset efter Axel Julius De la Gardie och Sofia Juliana Forbus. 1 fascikel
Handlingar rörande Axel Julius De la Gardies begravning och kvarlåtenskap, 43 bl. 1 fascikel
Räkenskapsbok rörande sterbhuset 1706-1709. 1 bunden volym.

Volym 158:3

Handlingar rörande arvskiftet efter Axel Julius De la Gardie. 1 fascikel

Volym 159:1

Handlingar rörande sterbhuset efter Axel Julius De la Gardie och Sofia Juliana Forbus.
Axel Julius De la Gardies söner mot honom och kreditorerna angående förmånsrätt till arvet efter Sofia Juliana Forbus. 1701-1724. 256 bl. 1 fascikel.

Volym 159:2

Handlingar rörande sterbhuset efter Axel Julius De la Gardie och Sofia Juliana Forbus.
Sönernas suppliker angående lösöret 1701, 28 bl.
Därav följande förhandlingar 88 bl.
Handlingar rörande sönernas talan emot fadern beträffande arvet efter modern m m, 146 bl.

Volym 160:1

Adam Carl De la Gardie (1665-1721), greve, generallöjtnant, landshövding. Son till Axel Julius De la Gardie (1637-1710) och hans hustru Sofia Juliana Forbus (1649-1701). Gift 1702 med Anna Juliana Horn af Kanckas (1667-1753).

Adam Carl De la Gardie

Brev <u>från</u> Adam Carl De la Gardie till

Gyllenstierna, N. 1716 (4) Troligen Nils Gyllenstierna af Björksund och Helgö (1670-1731), greve, landshövding, riksråd. Son till Göran Gyllenstierna af Björksund och Helgö (1632-1686) och hans hustru Barbro Margareta Banér (1634-1691). Gift 1723 med Ulrika Juliana Brahe (1704-1765).
Hedenqwist, J. 1708-1711 (7)
Tystenberg, Samuel (-1729), hovrättskommissarie, kamrerare. 1713 (1)
Ulmstedt, Johann 1676 (1)
Öhrstedt, baron 1719 (1)

Koncept 1703, 1709 (2)
Odaterat rekommendationsbrev (1)

Brev till Adam Carl De la Gardie från

Bratt, J. 1702,1703 (3). Ev. Johan Jakobsson von Bratt (-1735), adlad 1720. Son till Jakob Larsson Bratt (1614-1695) och hans andra hustru Agneta Weinheim. Gift med 1. Anna Elisabet Jakobsdotter, 2. 1708 Hedvig Stierneroos (1682-1756).

Burdus (?), 1702 (1)

Cederhielm, G. 1719 (2), samt två kopior. Troligen Germund Cederhielm (1635-1719) eller hans son Germund Cederhielm ((1661-1741)

Cronhiort, A. 1702 (4). Troligen Abraham Cronhjort (1634-1703), friherre, generalmajor, landshövding. Son till Abraham Larsson Hirsch, adlad Cronhjort (1604-1666) och hans första hustru Dorotea Vellingk (-1650). Gift 1685 med Brita Skyttenhielm.

De la Gardie

Anna Juliana (1667-1753), se **Horn af Kanckas**

Axel Julius (ca 1637-1710), greve, far. 1701-1702 (8)

Magnus Julius (ca 1669-1741), greve, bror. 1715-1718.

Ericsson, Isaac 1709 (1)

Fersen, Herman von (ca 1630-1709), friherre, överstelöjtnant. Son till Herman von Fersen (-ca 1655) och hans hustru Margareta Anrep (-1665). Gift med 1. Magdalena von Buchwald (1599-1647) och 2. Augusta Elisabet von Plessen. 1702 (1)

Flinger (?), M. 1703 (1)

Fohrman, Jacob. 1706, odat (2)

Freiburg 1701-1702, odat (32)

Gripenhielm, Maria Elisabet (1681-1748). Dotter till Nils Gripenhielm och hans hustru Maria Elisabet Bonde (1654-1736). Gift 1710 med Peter Meurman, adlad Mannerstedt (1656-1739). 1718 (1)

Grönstedt 1709 (1)

Gyllenstierna, N. 1716 (1). Troligen Nils Gyllenstierna af Björksund och Helgö (1670-1731), greve, landshövding, riksråd. Son till Göran Gyllenstierna af Björksund och Helgö (1632-1686) och hans hustru Barbro Margareta Banér (1634-1691). Gift 1723 med Ulrika Juliana Brahe (1704-1765).

Hedenquist, Joh. 1708 (1)

Hedenius, Joh 1719 (1)

Hellenstierna, I. 1718 (1) J(?), troligen Johan Hellenstierna (1691-1758), kapten. Son till Johan Hellenstierna (1644-1704) och hans hustru Christina Arnedt (1663-1740). Gift med 1. Agneta Tranhielm, 2. 1748 Brigitta Anthoni (1716-1787).

Hiellman, Jacob 1705 (1)

Horn

Anna Juliana , af Kanckas (1667-1753), maka. Dotter till Gustaf Horn af Kanckas (ca 1627-1673) och hans hustru Anna Helena von Gertten (1640-1709). 1701 (2). Ett av breven troligen ställt till någon annan än Adam Carl, ev. till svärfadern Axel Julius.

H. R. 1703 (1). Ev Henning Rudolf Horn af Rantzien (1651-1730), greve, officer, riksråd. Son till Baltzar Horn af Rantzien och hans hustru Magdalena Sofia von Rahden. Gift med Helena Sperling (1668-1704).

Hulthin 1701 (1)

Höpken, G von. 1701-1703 (9). Ev Georg Vilhelm von Höpken, son till Nikolaus von Höpken och hans hustru Anna Margareta von Greiffencrantz. Ogift.
Jung 1706 (1)
Kiällberg, Catharina Johansdotter 1712 (1)
Krååk, Carl 1713 (1)
Lilliecreutz, N. 1713 (1). Troligen Nils Welt (1661-1737), adlad och friherre Lilliecreutz. Son till Olaus Laurentii Welt (1622-1691) och hans hustru Maria Malmander (1640-1671). Gift 1690 med Christina Maria Schiller (1663-1737).
Lindebohm, Lars 1718 (1)
Ljunggren 1701, 1716 (2)
Mannerstedt, Maris Elisabet (1681-1748), se **Gripenhielm**
Möller, Fiedrich Aug. 1703 (1)

Volym 160:2

Brev till Adam Carl De la Gardie från

Noorsten, L. 1714-1719, odat (87).
Nilsson, Joh. 1715 (1)

Volym 160:3

Brev till Adam Carl De la Gardie från

Reimers. 1698, 1705 (2)
Ribbing af Zernava, Conrad (1671-1736), landshövding i Närkes och Värmlands län. Son till Leonard R. (1638-1687) och hans hustru Catharina Falkenberg af Trystorp (1640-1716). Gift 1721 med Ebba Charlotta Douglas (1696-1773). 1709 (1)
Sandelin, Mårten. 1704 (1)
Schorenbergh, B. 1706 (1)
Skytte
Carl Gustaf (1647-1717), friherre, guvernör i Skåne, general. Son till Bertil Nilsson, adlad Skytte (ca 1600-1667) och hans första hustru Catharina Eva Mörner (1625-1658). Gift med Anna Catharina Ulfeldt (1647-?). 1701 (1)
Anna Catharina, född Ulfeldt (1647-?). Dödsdatum synnerligen osäkert. Elgenstierna föreslår både 1678 och 1698, men här är ett brev daterat 1709. Dotter till Ebbe Ulfeldt och hans hustru Hedvig av Slesvig- Holstein. Gift med Carl Gustaf Skytte (1647-1717). 1709 (1)
Spens. 1701 (1)
Staal. 1704 (1)
Ståhlbom, G. 1719 (1)
Sundelin, J. 1705-1706 (3 + svarskoncept)
Ulfeldt, Anna Cathrina (1647-?), se **Skytte**
Wallin 1719 (1)

Wasenbergh, M. 1708 (1)
Velten, Nic. von. 1702-1704 (6)
Vergin, Johan Adrian (167?-1710). 1701-1705, odat (37)
Wolffeldt, O. M. 1705 (1)
?-mbertz 1708 (2)

Militäriska och ekonomiska handlingar

a. Militaria
1 bunden volym rörande De la Gardies infanteriregemente 1700-1701
Brev **från** Adam Carl De la Gardie till kung Karl XII. 1701-1703 (15)
Brev **till** Adam Carl De la Gardie från
Fabian Wrede 1703, 1709 (2)
Krigskollegium 1711, 1720-1721 (4)
Memorial 1701 (1), undertecknad ?erburg
Koncept 1719 (1)
Ekonomiska handlingar 1711-1714 (4)
De ekonomiska handlingarna och breven från krigskollegium rör erläggande av avancemangsavgifter.

Volym 161:1

b. Handlingar i processen med generaladjutant Gustav Ruthensparre 1712-1720
Innehåller tre originalbrev från
B. Morings 1715 (2)
Palm 1715 (1)

c. Angående förvaltningen av de skånska godsen
Brev **från** Adam Carl De la Gardie till
Rådman Johan Rango Ystad 1706, odat. (2)
Brev **till** Adam Carl De la Gardie från
Bellijn, Sven, rådman i Ystad, 1688-1703 (37)
Bellijn, Margaretha, rådmansänka, 1705-1706 (3)
Bellijn, Jacob 1709 (1)
Johanson 1692 (1), kopia
Rango, Johan, rådman i Ystad, 1705-1706 (10)
Memorial 1709, undertecknad Anna Catharina Ulfelt
Ekonomiska handlingar 1703, 1706, odat. (4)

Volym 161:2

d. Strödda ekonomiska handlingar, bland annat rörande gods 1688-1719

e. Brev **från** Anna Juliana f. Horn till
Blombergh, Elisabet 1709 (1)
Bratt, Joh. 1702 (2). Troligen Johan Jakobsson von Bratt (-1735), adlad 1720. Son till Jakob Larsson Bratt (1614-1695) och hans andra hustru Agneta Weinheim. Gift med 1. Anna Elisabet Jakobsdotter, 2. 1708 Hedvig Stierneroos (1682-1756).

Cederhielm, Germund (1661-1741), friherre, landshövding i Södermanland, president i Göta hovrätt. Son till Germund Palm, adlad Cederhielm (1635-1719) och hans hustru Maria Christoffersdotter Stenqvist (1631-1712). Gift med 1. 1683 Anna Margareta Nyman (1665-1716), 2. 1719 Fredrika Henrietta Albertina Anna Maria Lewenhaupt (1691-1766). 1717 (1)
Hedenqwist, Johan 1708 (1)
Pahlen, von der Hedvig Margaretha (1672-1755), hovfröken. Dotter till Bogislaus von der Pahlen och hans första hustru Elsa Kyle. Ogift. 1723 (7)
Rekommendationsbrev för Hedvig Margaretha von der Pahlen 1723 (2)
Fullmakt 1723 (1)
Brevkoncept och kopior (21)

Brev **till** Anna Juliana f. Horn från
Droummen, J. Chr. 1722-1724 (5)
Hasselberg, Eric 1723 (1)
Leijonskiöldh, Hedvig Sigrid (1670-1747). Dotter till Axel Leijonsköld och hans hustru Sigrid Oxenstierna af Eksa och Lindö (1656-1721). Gift 1729 med Alexander Rubzoff (-1732). u. å. (1)
Ljunggren, J 1722-1723 (5)
Pahlen, von der Hedvig Margaretha (1672-1755), hovfröken. Dotter till Bogislaus von der Pahlen och hans första hustru Elsa Kyle. Ogift. 1723-1724 (8)
Re?, M. 1724 (1)
?maltz 1724 (1)

Skuldebrev, undertecknat Anna Juliana Horn 1724 (1)
Handlingar rörande böcker tillhörande makarna

Volym 162:1

Handlingar rörande Magnus Julius De la Gardie (ca 1669-1741) och hans hustru Hedvig Catharina Lillie (1695-1745).
Magnus Julius De la Gardie (ca 1669-1741), greve, riksråd, överstemarskalk. Son till Axel Julius De la Gardie (1637-1710) och hans hustru Sofia Juliana Forbus (1649-1701). Gift 1709 med grevinnan **Hedvig Catharina Lillie (1695-1745).** Dotter till Axel Johan Lillie (1666-1696) och hans hustru Agneta Wrede (1674-1730).

a. Biographica
Morgongåfvobref 1711 och ömsesidigt testamente 1712 (afskrifter). 1 fascikel
Koncepter till tal. 1 fascikel

b. Brev **från** Magnus Julius De la Gardie till
arvprinsen av Hessen 1717, 1724 (2) koncept
Bratt, Johan Jakobsson von (-1735), adlad 1720. Son till Jakob Larsson Bratt (1614-1695) och hans andra hustru Agneta Weinheim. Gift med 1. Anna Elisabet Jakobsdotter, 2. 1708 Hedvig Stierneroos (1682-1756). 1725 (1)
De la Gardie
Axel Julius (ca 1637-1710), fader. 1709 (2) koncept
Pontus Fredrich (1669-1708), broder.1705-1706 (3)

Feif, Casten (1662-1739), friherre 1715, ombudsråd. Son till Peter Feif (1635-) och hans hustru Maria Hoff (1643-1683). Gift 1691 med Anna Christina Barckhusen (1674-1724). 1717 (1) koncept
Hedenqwist, J., bokhållare. 1711, u. å. (13)
Koncept (7)

c. Brev **till** Magnus Julius De la Gardie från
Agrivillius, J. odat. (1)
d´Albedyll, se **D´Albedyhll**
Appelmann 1717-1718 (2)
Balguérie 1723 (2)
Banér, Elsa Elisabet (1692-1768), se **Ribbing**
Bedoire, Jean 1728 (1)
Blomenschöld 1734 (1)
Bonde, Gustaf 1718, 1721 (2)
Boneauschöld 1728 (5)
Bouman, J. 1739 (1)
Bratt, Johan Jakobsson von (-1735), adlad 1720. Son till Jakob Larsson Bratt (1614-1695) och hans andra hustru Agneta Weinheim. Gift med 1. Anna Elisabet Jakobsdotter, 2. 1708 Hedvig Stierneroos (1682-1756). 1705, 1714 (2)
Brauner, J. 1733 (2)
Brezillac, Marion 1734 (1)
Bäckenström, Olof 1717 (1)
Castija 1738 (1)
Cedercreutz, Jonas 1713, 1716 (3)
Chapman odat. (1)
Clewberg, C. A. 1738-1739 (2)
Dahlberg odat. (1)
D´Albedyhll, Christer Henrik (1679-1750), friherre 1720, generalmajor, landshövding i Östergötland. Son till Otto Reinhold Albedyl (1650-1697) och hans hustru Hedvig Anna von Wulffen (-1702). Gift 1722 med grevinnan Hedvig Ulrika Mörner af Morlanda (1694-1758). 1728-1732 (4)
Danckwardt
Henrik (-1719), överste, kommendant vid Marstrand. Uppgav Karlstens fästning och blev därför halshuggen 1719. Son till Henrik D. (1633-1693) och hans hustru Elisabet Clerck (ca 1646-1693). Gift med Judit Insenstierna (-1714). 1717 (1)
P. 1724-1731 (6) troligen Peter Danckwardt (1702-1739), överlantjägare. Son till Georg D. (1664-1721) och hans hustru Johanna Maria Papke (1676-1756). Ogift.
De la Gardie
Adam Carl (ca 1665-1721), broder. 1711-1714 (3 + 1 avskrift)
Adam Magnus (1723-1742), son. 1738 (2)
Anna Juliana f. Horn (1767-1853), svägerska, gift med brodern Adam Carl. 1717 (1)
Axel Julius (ca 1637-1710). fader. 1705 (1)
Pontus Fredrik (1669-1708), broder. odat. (2)
Dellwik 1718 (1)
Demath, G. 1716 (1)
Destain, J. G. (-1740), arkitekt odat. (1)

Domkapitlet i Strängnäs 1731-1732 (2, jämte svarskoncept)
Domkapitlet i Västerås 1709, 1723 (2)
Drufwa, P. 1715 (1). Troligen Peter Drufva (1680-1761), adlad 1718. Kammarråd, landshövdings titel. Son till Peter Drufva (-1679) och hans andra hustru Sara Hyltenia. Gift 1718 med Brita Christina von Berchner (1701-1734).
Düben, Anders von (1673-1738), hovmarskalk. Son till Gustaf D. (1624-1690) och hans hustru Emerentia Standaert (-1679). Gift med 1. 1700 Ulrika Friedenreich (1684-1715), 2. 1715 Hedvig Ulrika Fleming af Liebelitz (1694-1717), 3. 1718 Christina Sparfvenfeldt (1695-1780). 1728 (15)
Edler, Nicol. 1735 (1)
Ehrencrona, E. 1729, 1732 (3). Troligen Erik Gammal Ehrenkrona, (1673-1737), friherre 1731. Son till Samuel Hammarin, adlad Ehrencrona (1637-1693) och hans hustru Elisabet Beata Hulthenia. Gift 1699 med Helena Ehrenbielke (1671-1746).
Ekesparre, Carl 1714 (1, 1 bilaga). troligen Carl Johan Eck, adlad Ekesparre (1683-1761), adlad 1719, majors avsked. Son till Nikolaus Mattias Eck (1620-1690) och hans hustru Catharina Unonia. Gift 1711 med Charlotta Magdalena von Nolcken (1695-1773).
Essen, H. 1719 (1)

Volym 162:2

Handlingar rörande Magnus Julius De la Gardie och hans hustru Hedvig Catharina Lillie

c. Brev **till** Magnus Julius De la Gardie från

Fahlström, Ludvig (1686-1759), friherre, generalmajors avsked. Son till Ludvig F. (1655-1721) och hans första hustru Juliana Lagerstierna (-1687). Gift med 1. Anna Beata von Siegroth (1699-1749), 2. 1750 Fredrika Christina Strömfelt (1710-1762). 1712-1734 (4)
Fehman, Th. 1730-1732 (5)
Feif, Casten (1662-1739), friherre 1715, ombudsråd. Son till Peter Feif (1635-) och hans hustru Maria Hoff (1643-1683). Gift 1691 med Anna Christina Barckhusen (1674-1724). 1704-1718 (26)
Fleetwood, Georg Vilhelm (1669-1728), generalmajor, landshövding i Kalmar län och på Öland. Son till Adolf Jakob F. (1647-1676) och hans hustru Christina Maria Siöblad (1650-1679). Gift med 1. 1693 Charlotta Beata Hård af Segerstad (1672-1696), 2. 1702 Hedvig Charlotta Rehnberg (1683-1751). 1728 (1 + bilaga)
Fleming 1739 (1)
Fleming, Pehr Axel 1728 (2). Troligen Peter Axel Fleming (1694-1752), kansliråd, diplomat. Son till Christer Axel F. (1669-1708) och hans hustru Beata Duwall. Ogift.
Fock 1731 (1)
Fock, Gustaf (-1725), friherre 1719, överste, landshövding i Älvsborgs län och på Dal. Son till Henrik Fock (-1664) och hans hustru Hebbla von Birckholtz (-1693). Gift med Margareta von der Pahlen. 1717-1724 (3 + 1 kopia)
Fogelgren odat. (1)
Forbes, C. odat (1)

Franc, C. 1728 (1)
Freytagh 1714, 1717 (2)
Frumerie 1718 (1)
Fuchs, Rutger (1682-1753), generalmajor, överståthållare i Stockholm, friherre 1719. Son till Christian Fuchs (1624-1692) och hans andra hustru Susanna Eleonora Leijonsten (-1743). Gift med 1. 1706 Margareta Stackelberg, 2. 1715 Margareta Gyllenpistol (1683-1748), 3 1750 Sigrid Margareta Mörner af Morlanda (1711-1771). 1732-1741 (3)
Funor, G. 1732 (1)
Fürstenberg 1692 (1)
Gahn, Henri 1719-1724 (7). Troligen Henrik Gahn (1688-1772), lanträntmästare, bruksägare. Son till Hans Gahn (1659-1708) och hans hustru Anna Medéen (1655-1718). Gift 1718 med Barbro Eleonora von Erdiman (1691-1765).
Gedda, von 1723-1733 (14 + 1 avskrift). Troligen Niklas Peter von Gedda (1675-1758), friherre 1730, diplomat, president i kammarrevisionen. Son till Johan Gedda och hans hustru Juliana Rosina Lönn. Gift med 1. 1707 Sofia Elisabet Klingspor (-1725), 2. 1728 Hedvig Charlotta von Düben (1698-1745), 3. 1749 Fredrika Elisabet Strömfelt (1715-1765).
Gestrin odat. (1)
Giers, Lorentz 1717-1726 (10 + 2 bilagor)
Grundel, J. 1721-1735 (5 + bilagor). Troligen Jakob Grundel (1657-1737), friherre 1720.Generallöjtnant, landshövding på Gotland och i Västerbotten. Son till Jakob Grundel (1590-1663) och hans andra hustru Magdalena Catharina Lemnia (-1658). Gift 1685 med Margareta Beata de Besche (1667-1749).
Gråå, Hans 1716 (1)
Gyllenkrok 1728 (1)
Gyllenkrok, Axel 1728 (1). Troligen friherre Axel Gyllenkrok (1664-1730), friherre 1727. Generallöjtnant, landshövding i Göteborgs och Bohus län. Son till Anders G. (1622-1683) och hans hustru Maria Mums. Gift 1723 med Maria Hegardt (1686-1753).
Gyllencrona, Maria Elisabet (1670-1749), se **Ridderström**
Göterberg, Elisabet odat. (1)
Hammarin, Johan 1708 (1)
Hasselgren, Johan 1734 (1) Troligen Johan Hasselgren (1709-1782), grosshandlare i Amsterdam. Son till Arvid Johansson Hasselgren (1678-1723) och hans hustru Bodella Johansdotter Bagge (1682-1756). Gift med N. Grothausen.
Hempelman, M. 1733 (1)
Hesselgren, Abraham bankfiskal odat. (1)
Hesselius, Samuel 1734 (1)
Hierpe odat. (1 + bilaga)
Hierta, Maria Christina (1777-1863), se **af Uhr**.
Hoffstedt, Lars 1710 (1)
Holm, Johan 1748 (1) **Magnus Julius dog 1741. Oklar mottagare.**
Horn Anna Juliana (1767-1753), se **De la Gardie**
Hårleman, C. 1728, 1732 (5)
Jacobsen 1715 (1)
Kammarrevisionen 1718 (1)
Kinninmund (?), Georg odat. (1)

Kochen, J. von 1716 (1). Troligen Johan Henrik von Kochen (1681-1758), friherre 1731, kanslisekreterare, statssekreterare, hovkansler. Son till Christoffer K. (1637-1711) och hans hustru Anna Hassenia (1661-1733). Gift 1721 med Maria Antoinetta Hildebrand (1706-1761).
Kulberg, Bengt 1718 (1)
Kussow 1728 (2 + bilagor)

Volym 162:3

Handlingar rörande Magnus Julius De la Gardie och hans hustru Hedvig Catharina Lillie

forts

c. Brev **till** Magnus Julius De la Gardie från

Lagerberg, S. 1718 (1). Ev. Sven Lagerberg (1672-1746). Friherre 1719, greve 1731. Generalmajor, lantmarskalk, riksråd. Son till Lars Jonsson adlad Lagerberg (1608-1688) och hans andra hustru Anna Örnevinge (-1672). Gift 1722 med Ottiliana Vellingk (1697-1766).
Lagerman, B. 1728 (1)
Lamb, Maria 1738 (1)
Lampa, Laurent 1739 (1)
Larsson, A. odat. (2 defekta)
Leijonhufvud, Carl Leonard (1686-1743), friherre, överstelöjtnant. Son till Axel Gabriel L. (1650-1732) och hans andra hustru Maria Christina Gyllenstierna af Lundholm (1649-1709). Gift 1716 med Elsa Barbro Oxenstierna af Croneborg (1694-1764). 1716-1719 (7)
Lillie, Christina Beata (1677-1727), se **Sparre af Sundby**
Lillie, Jean 1732 (2) Ev. Johan Abraham Lillie (1675-1738), friherre 1719, överste. Son till Bengt Lillie af Aspanäs (1649-1699) och hans hustru Märta Kafle (1644-1713). Gift 1703 med Ulrika Eleonora Hierta (1681-1761).
Lindskog, Erich 1710 (1)
Lilliehöök, Märta (1663-1736), se **Uggla**
Liunggren 1729 (1)
Liungström 1732 (1)
Lundborg, And. 1740 (2)
Löfgreen, A. 1724 (1)
Machlin, Petrus 1710 (1) mycket skadat
Magnell, G. 1731-1734 (5)
Malmsteen, Nils 1717 (2)
Mellenius, Olof 1732 (1 + 1 bilaga)
Metzen, O. 1739 (1)
Mörner, Carl G. 1717 (1). Troligen Carl Gustaf Mörner af Morlanda (1658-1721), greve 1716, general, generalguvernör, fältmarskalk, president i Göta hovrätt. Son till Hans Georg M. (1623-1685) och hans hustru Beata Schulman (-1706). Gift med 1. Catharina Margareta Bonde (1685-1705), 2 1705 Christina Anna Bielke (1687-1742).
Nieroth, Carl (ca 1650-1712), greve 1706, generalguvernör i Estland, president i Göta hovrätt, general en chef i Finland. Son till Otto N. (-1664) och hans hustru Gertrud Baranoff (-1694). Gift 1686 med Christina Margareta Horn af Marienborg (-1703). 1711 (1)

Nolcken, Eric Mattias von (1694-1755), friherre 1747, diplomat, hovkansler. Son till Christoffer Reinhold von Nolcken (1650-1732) och hans hustru Ingeborg Christina Stackelberg (1664-1747). Gift med 1. 1731 Christina Margareta Lode från Livland (1707-1739), 2. Anna Regina Horn af Åminne (1718-1796). 1728 (2)
Noot, L. van der 1709 (1)
Norrmannen 1727, 1728 (4 + bilagor)
Numers, Lorentz von (1673-1736), överste. Son till Lorentz N. (-1676) och hans hustru Catharina Jonasdotter Appelberg. Gift med Charlotta Dorotea Bruncrona (1700-1767). 1714-1719 (8 + bilagor + 1 svarskoncept)
Olsson odat. (1)
Olufson odat. (1)
Palmfelt, Gustaf (1680-1744), friherre 1731, kammarjunkare, landshövding i Skaraborgs län och Stockholms län, president i kammarkollegium, riksråd, kansliråd, poet. Son till Gustaf P. (1646-1694) och hans första hustru Maria Holm (1656-1687). Gift 1708 med Anna Lovisin (1681-1749).1730-1732 (6 + bilagor)
Palmroot, P. 1727-1728 (6)
Persdotter, Brita odat. (1)
Posse 1736 (1)
Potkull, Reinhardt 1712 (1)
Psilanderhielm 1733 (1 + 1 kopia)
Ribbing af Zernava, Elsa Elisabet född Banér (1692-1768), friherrinna. Dotter till Gustaf Carl Banér (1652-1697) och hans hustru Ebba Charlotta Leijonhufvud (1654-1720). Gift 1716 med Lennart Ribbing af Zernava (1676-1732). 1718-1740 (3)
Ridderström, Maria Elisabet född Gyllencrona (1670-1749). Dotter till Johan Barthold Hammerich, adlad Gyllencrona, och hans hustru Maria Dorotea Carstadia. Gift 1693 med Hakvin Persson Wetterhamn, adlad Ridderström, skilsmässa 1695. 1737 (1)
Ringer 1735 (1)
Rooth, J. 1709 (3) varav 2 skadade
Rosen, Johan Christoffer von (1687-1734), major. Son till Otto von Rosen (-1715) och hans första hustru Anna Maria Svinhufvud af Qvalstad (1660-1697). Gift 1707 med Sofia Elisabet von Tiesenhausen (1683-1755). 1709 (1)
Roth, Sophia 1715 (1)
Sack, Christina Beata (1677-1727), se **Sparre af Sundby**
Sack, Johan Gabriel (1697-1751), friherre 1719 kammarherre, kansliråd. Son till Carl Filip S. (1660-1708) och hans hustru Christina Beata Lillie (1677-1727). Gift 1722 med Eva Bielke (1706-1778). samt **Hedvig Elisabet Sack** (1708-1760), friherrinna. Dotter till Carl Filip S. (1660-1708) och hans hustru Christina Beata Lillie (1677-1727). Gift 1727 med Nils Bielke (1706-1765), **Carl Gustaf Tessin** (1695-1770), ambassadör, guvernör, överstemarskalk, kansler m m. Son till Nikodemus Tessin (1654-1728) och hans hustru Hedvig Eleonora Stenbock. Gift 1727 med Ulrika Lovisa Sparre af Sundby (1711-1768). **med flera** 1737-1738 (3) **(Brevskrivarna med fet stil.)**
Scharff, P. Joh. 1732 (2 + 1 bilaga)

Scheffer, Peter (1657-1731), friherre 1719, landshövding i Södermanlands län och Skaraborgs län, president i Svea hovrätt. Son till Johannaes Schefferus (1621-1679) och hans hustru Regina Loccenia (-1708). Gift med 1. 1693 Catharina Margareta Fägerstierna (1675-1696), 2. 1702 Helena Maria Ehrenstierna (1684-1754). 1717 (1)
Schloman, Gottfried 1714 (1)
Schnell, Nicolas Magnus och Erich Kiempe 1728 (2)
Seth, Gabriel von (1690-1774), greve 1762, krigsråd, riksråd. Son till Johan von Seth (1661-1718) och hans hustru Magdalena Schmidt (1655-1715). Gift med 1. Gertrud Elisabet Rahde, adlad Gripenstedt (1698-1742), 2. Anna Margareta Lilliecreutz (1696-1771). 1717 (3)
Silvius, David odat. (1)
Skutenhielm, Anders (1688-1753), diplomat, kansliråd, statssekreterare. Son till Johan Berg, adlad Skutenhielm (1646-1730) och hans hustru Christina Bergman (-1744). Gift 1734 med Fredrika Ulrika von Düben (1711-1784). 1728 (1)
Smerling 1740 (1)
Sohr, B. odat. (1 + 1 bilaga)
Sparre, C. 1727, 1728 (3)
Sparre af Sundby, Christina Beata född Lillie (1677-1727), grevinna. Dotter till Axel Lillie (1637-1692) och hans hustru Maria Elisabet Stenbock (-1693). Gift med 1. 1696 Carl Filip Sack (-1708), 2. 1710 Greve Erik Sparre af Sundby (1665-1726). 1718 (1)
Sparre, Knut odat. (1). Ev. Knut Gustaf Sparre (1684-1733), kapten. Son till Gabriel S. (1646-1707) och hans hustru Ingeborg Christina Ribbing . Gift 1713 med Sofia Margareta Krüger (1690-1740).
Sparrman, Gustaf 1709 (1)

Volym 162:4

Handlingar rörande Magnus Julius De la Gardie och hans hustru Hedvig Catharina Lillie

forts

c. Brev **till** Magnus Julius De la Gardie från

Stackelberg, Carl Adam von (1669-1749), friherre 1714, generallöjtnant, guvernör, generals karaktär. Son till Mattias Stackelberg (1631-1694) och hans hustru Ingeborg Grubbe . Gift med 1. 1692 Sofia Elisabet von Liewen (-1693), 2 1694 Hedvig Ingeborg Clodt von Jürgensburg (-1710), 3. Ulrika Eleonora von Albedyl, 4. 1722 Juliana Christina Bonde af Björnö (1684-1758). 1718 (1)
Stéen, David odat. (1 + 1 bilaga)
Stenhagen, Carl Fredrik von (1689-1759), kansliråd, statssekreterare. Son till Carl Müller Stenhagen, adlad von Stenhagen (1661-1749) och hans hustru Anna Peringer (1659-1743). Gift med 1. 1730 Eva Charlotta Ehrenstrahl (1710-1739), 2. 1741 Anna Apollonia Löfgren (1715-1772). 1727, 1728 (6 + 1 kopia)
Stenström, Håkan 1732 (1)
Stiernmarck, Nils (1692-1767), stadsmajor i Stockholm, överstelöjtnant. Son till Magnus Sierman, adlad Stiernmarck (1653-1711) och hans hustru Margareta Larsdotter (1658-1700). Ogift. 1722 (1 + 1 bilaga + 1 kopia)
Ström (?) 1751 (1) **Magnus Julius dog 1741. Oklar mottagare.**
Ståhlbom 1740 (1 + 1 defekt)

Tessin, Carl Gustaf (1695-1770), ambassadör, guvernör, överstemarskalk, kansler m m. Son till Nikodemus Tessin (1654-1728) och hans hustru Hedvig Eleonora Stenbock. Gift 1727 med Ulrika Lovisa Sparre af Sundby (1711-1768). 1728 (1) **Se även Sack, Johan Gabriel m fl.**
Thelin, Johan 1709 (1)
Thilberg, J. odat. (1 + 1 bilaga)
Trautwetter, Johan Reinholdt von (1676-1740), friherre 1720, diplomat, överkommendant, överste, generallöjtnant. Son till Harman Georg von Trautwetter (-1710) och hans hustru A. E. von Franck. Ogift. 1725-1733 (6)
Troili, Samuel 1736 (1)
Tystenberg, Sam. 1717 (1)
Törnflycht, M. 1728 (2) Troligen Mikael Törnflycht (1683-1738), friherre (och greve),överste, landshövding i Södermanlands län, överståthållare i Stockholm. Son till Olof Hansson Törne, adlad Törnflycht (1640-1713) och hans hustru Margareta Andersén (1653-1727). Gift 1714 med grevinnan Magdalena Lewenhaupt (1680-1756).
Uggla, Märta född Lilliehöök (1663-1736). Dotter till Bengt Christoffersson Lilliehöök (1612-1665) och hans hustru Anna Ekeblad (1628-1685). Gift 1690 med Jakob Uggla (1664-1717). 1731 (1)
Uhr, M. 1719 (2 + 1 bilaga).
Wallberg 1732 (1)
Wasenberg 1711-1717 (6) + 1 odat. defekt
Wennerstierna 1732-1733 (3). Troligen Peter Georg Wennerstierna (1694-1748), häradshövdings n. h. o. v.. Son till Hans Petersson, adlad Wennerstierna (1654-1719) och hans andra hustru Brita Matsdotter Rambo (1675-1697). Gift med Maria Liedgren (-1740).
Westervijk, Erik 1740 (1)
Widing, N. 1728 (3)
Wiebell 1728 (2). Troligen Christian Sigismund Wiebell, adlad och friherre Wiebel (1682-1749). Son till Ernst Mikael Wiebell (1662-1692) och hans första hustru Magdalena Christina Schmidt. Ogift.
Wilhelm, Thomas 1732 (1 + 1 kopia)
Wolffeldt, Otto Magnus (1663-1743), överste, landshövding i Stockholms län. Son till Henrik Wolffelt (1631-1693) och hans hustru Gertrud Koskull (-1710). Gift med 1. Helena Nassokin (-1704), 2. 1706 Elisabet Adlerhielm (1677-1710), 3. Magdalena Catharina Clerck (1679-1758). 1711 (1 + 1 bilaga)
Vorman 1728 (3)
Wrede, Fabian 1731 (1)
Zvanström, A. 1717 (1)
Åkerhielm 1717, 1718 (2)
Ö. 1715 (1)
Örnestedt, P 1738 (1). Troligen Philip Örnestedt (1674-1739), friherre 1727, generalmajor. Son till Filip Joakim Joel, adlad Örnestedt (1625-1681) och hans andra hustru Birgitta Sparrfelt (1643-1694). Ogift.
Oidentifierad 1717 (1)
Oidentifierad 1732 (1)
Oidentifierad, odaterad, defekt (1)

Häri även Koncept till utgångna skrivelser från Magnus Julius De la Gardie. 1709-1718, 2 fasciklar.

Volym 163:1

Handlingar rörande Magnus Julius De la Gardie och hans hustru Hedvig Catharina Lillie

Koncept till utgångna skrivelser från Magnus Julius De la Gardie. 1719-1722, 4 fasciklar. 1709-1718, se volym 162:4.

Volym 163:2

Handlingar rörande Magnus Julius De la Gardie och hans hustru Hedvig Catharina Lillie

Koncept till utgångna skrivelser från Magnus Julius De la Gardie. 1722-1724, 3 fasciklar.

Volym 164:1

Handlingar rörande Magnus Julius De la Gardie och hans hustru Hedvig Catharina Lillie

Koncept till utgångna skrivelser från Magnus Julius De la Gardie. 1724-1726.

Volym 164:2

Handlingar rörande Magnus Julius De la Gardie och hans hustru Hedvig Catharina Lillie

Koncept till utgångna skrivelser från Magnus Julius De la Gardie. 1727-1729.

Volym 164:3

Handlingar rörande Magnus Julius De la Gardie och hans hustru Hedvig Catharina Lillie

Koncept till utgångna skrivelser från Magnus Julius De la Gardie. 1730-1731, 2 fasciklar.

Volym 165:1

Handlingar rörande Magnus Julius De la Gardie och hans hustru Hedvig Catharina Lillie

Koncept till utgångna skrivelser från Magnus Julius De la Gardie. 1732-1733.

Volym 165:2

Handlingar rörande Magnus Julius De la Gardie och hans hustru Hedvig Catharina Lillie

Koncept till utgångna skrivelser från Magnus Julius De la Gardie. 1733-1735.

Volym 166:1

Handlingar rörande Magnus Julius De la Gardie och hans hustru Hedvig Catharina Lillie

Koncept till utgångna skrivelser från Magnus Julius De la Gardie. 1736-1741.

Volym 166:2

Handlingar rörande Magnus Julius De la Gardie och hans hustru Hedvig Catharina Lillie

Koncept till utgångna skrivelser från Magnus Julius De la Gardies sterbhus 1742.

Volym 166:3

Handlingar rörande Magnus Julius De la Gardie och hans hustru Hedvig Catharina Lillie

Kopiebok över brev till änkegrevinnan H. C. Lillie 1743-1744.
Handlingar rörande sterbhuset efter Magnus Julius De la Gardie, 1740-tal.

Volym 167:1

Handlingar rörande Magnus Julius De la Gardie och hans hustru Hedvig Catharina Lillie

Koncept till utgångna skrivelser från Magnus Julius De la Gardies sterbhus. 1743.

Volym 167:2

Handlingar rörande Magnus Julius De la Gardie och hans hustru Hedvig Catharina Lillie

Koncept till utgångna skrivelser från Magnus Julius De la Gardies sterbhus 1746, 1748. 1749, se volym 168:1.

Volym 168:1

Handlingar rörande Magnus Julius De la Gardie och hans hustru Hedvig Catharina Lillie

Militaria rörande Dalregementet för vilket Magnus Julius De la Gardie var chef 1709-1718. Skrivelser från krigskollegiet och andra likartade kommissioner 1709-1713, 1717, 1720. Strödda handlingar rörande Dalregementet – skrivelser, förslag, krigsrättsprotokoll m m 1709-1718. Totalt 324 bl. Här bl. 1-139.

Häri även koncept till utgångna skrivelser från Magnus Julius De la Gardies sterbhus 1749.

Volym 168:2

Handlingar rörande Magnus Julius De la Gardie och hans hustru Hedvig Catharina Lillie

Militaria rörande Dalregementet för vilket Magnus Julius De la Gardie var chef 1709-1718. Skrivelser från krigskollegiet och andra likartade kommissioner 1709-1713, 1717, 1720. Strödda handlingar rörande Dalregementet – skrivelser, förslag, krigsrättsprotokoll m m 1709-1718. Totalt 324 bl. Här bl. 140-324.

Häri även skrivelser till Magnus Julius De la Gardie i hans egenskap av regementschef.
Brev **till** Magnus Julius De la Gardie från

Appellmann, J. J. 1718 (1)
Bellendorff, E. 1710-1712 (16 + 1 bilaga)
Fuchs, Rutger (1682-1753), adlad 1716, friherre 1719. Överste för dalregementet, generalmajor av infanteriet, överståthållare i Stockholm. Son till Christian Fuchs (1624-1692) och hans andra hustru Susanna Eleonora Leijonsten (-1743). Gift med 1. 1706 Margareta Stackelberg, 2. 1715 Margareta Gyllenpistol (1683-1748), 3. 1750 Sigrid Margareta Mörner af Morlanda (1711-1771). 1710-1716, odat. (34 + bil.). Innehåller rulla för 1712.

Volym 169:1

Handlingar rörande Magnus Julius De la Gardie och hans hustru Hedvig Catharina Lillie

Militaria rörande Dalregementet för vilket Magnus Julius De la Gardie var chef 1709-1718. Skrivelser till Magnus Julius De la Gardie i hans egenskap av regementschef.
Brev **till** Magnus Julius De la Gardie från

Grönstedt, Joh. 1709-1723 (64 + 2 bil.)
Hoghusen, Johan, adlad och friherre Hoghusen (1634-1715). Krigsråd, landshövding i Uppland och ståthållare p Uppsala slott. Son till Johan Hoghusen och hans hustru Gertrud Huusman (-1657). Gift 1680 med Helena Trotzig (1649-1728). 1712 (1)
Leijonhufvud, C. L. 1725 (4 + bil.) Troligen Carl Leonard Leijonhufvud (1686-1743), major vid dalregementet, överstelöjtnant. Son till Axel Gabriel L. (1650-1732) och hans andra hustru Maria Chistina Gyllenstierna af Lundholm (1649-1709). Gift 1716 med Elsa Barbro Oxenstierna af Croneborg (1694-1764).

Mentzer, J. 1718 (1 + 1 bil.). Ev Johan von Mentzer (1670-1747), överste vid Älvsborgs regemente, generalmajor av infanteriet, landshövding i Jönköpings län, generallöjtnant. Son till Johan von Mentzer (1624-1678) och hans hustru Sofia Lilliehöök af Fårdala (1647-1721). Gift 1718 med Catharina Charlotta Falkenberg af Trystorp (1691-1761).
Prehnberg

Carl. 1712-1720, 1726 (46 + bil.)
Erich 1710-1713 (20 + bil.)

Volym 169:2

Handlingar rörande Magnus Julius De la Gardie och hans hustru Hedvig Catharina Lillie

Militaria rörande Dalregementet för vilket Magnus Julius De la Gardie var chef 1709-1718.
Skrivelser till Magnus Julius De la Gardie i hans egenskap av regementschef.
Brev **till** Magnus Julius De la Gardie från

Reenstierna, J 1710-1712 (48 + 2 bil.). Troligen Jakob Reenstierna (1690-1772), kapten vid Västgötadals regemente. Son till Abraham R. (1656-1693) och hans hustru Metta Hierta (1653-1733). Gift med 1. 1711 Metta Magdalena Uggla (-1759), 2. 1763 Beata Eleonora Hård af Segerstad (1730-1817). **Här även** brev från J. Reenstierna till Engel Bullendorff 1711-1712 (3)
Rosenbergh, Anders 1723 (1)
Rålamb, Hans (1652-1712), kammarherre, lagman i Västmanland och Dalarne, vice landshövding. Son till Claes R. (1622-1698) och hans första hustru Anna Stålarm (1627-1666). 1710 (1 + bil.)
Strömberg, Alexand. 1709-1712 (9). Troligen friherre Alexander Brattman, adlad Strömberg och friherre Stromberg (1647-1718).Generallöjtnant, landshövding i Västernorrlands län. Son till Jöns Pedersson Brattman (-1670) och hans hustru Christina Gudmundsdotter. Gift med Eva Elisabet Palmgren.
T-? 1717 (1)
Taube, G. A. 1715 (1). Troligen greve Gustaf Adam Taube (1673-1732), överste för Östgöta kavalleriregemente och för skånska ståndragonregementet, general, överståthållare, riksråd, fältmarskalk. Son till Jakob Johan Taube af Kudding (1624-1695) och hans hustru Maria Horn af Marienborg (1642-1695). Gift 1695 med Anna Dorotea von Fersen (1670-1752).
Tawast, G. 1713, 1715 (3)
Tegensköld, Carl fredrik (1665-1735), friherre 1727, sekundöverste för dalregementet, och senare överste, generalmajor av infanteriet. Son till Gustaf Tegman, adlad Tegensköld (1637-1709) och hans första hustru Maria Erlandsdotter. Gift med 1. Catharina Elisabet Murck (-1710), 2. 1716 Maria Lagerstedt (-1747). 1716-1725 (42 + bil.)

Volym 170:1

Handlingar rörande Magnus Julius De la Gardie och hans hustru Hedvig Catharina Lillie
Militaria rörande Dalregementet för vilket Magnus Julius De la Gardie var chef 1709-1718.
Skrivelser till Magnus Julius De la Gardie i hans egenskap av regementschef.
Brev **till** Magnus Julius De la Gardie från

Urlander, J. 1719, 1723-1724 (7 + bil.)
Wolthusen, Joh. 1723-1724 (4)
Zachrisson, S. 1710-1714 (4 + 1 kopia)
Oidentifierad 1712 (1)
Oidentifierad odat. (1)

Skrivelser från Magnus Julius De la Gardie i hans egenskap av regementschef.
Koncept till utgångna skrivelser från Magnus Julius De la Gardie 1709-1720. 183 bl.

Volym 170:2

Handlingar rörande Magnus Julius De la Gardie och hans hustru Hedvig Catharina Lillie

Militaria rörande Dalregementet för vilket Magnus Julius De la Gardie var chef 1709-1718.
Skrivelser från Magnus Julius De la Gardie i hans egenskap av regementschef.
Koncept till utgångna skrivelser från Magnus Julius De la Gardie 1712. bl 184-314.
1714-1716, bl 1-23.
1717, bl. 24-116

Volym 170:3

Handlingar rörande Magnus Julius De la Gardie och hans hustru Hedvig Catharina Lillie

Militaria rörande Dalregementet för vilket Magnus Julius De la Gardie var chef 1709-1718.
Skrivelser från Magnus Julius De la Gardie i hans egenskap av regementschef.
Koncept till utgångna skrivelser från Magnus Julius De la Gardie 1718. bl 117-302.
Häri även generalmönstringsrullor 1710, 1 volym; officerarnas tjänste- och ranglistor, bl. 292-321.

Volym 171

Handlingar rörande Magnus Julius De la Gardie och hans hustru Hedvig Catharina Lillie
Militaria rörande Dalregementet för vilket Magnus Julius De la Gardie var chef 1709-1718.
Generalmönstringsrullor:
1710, **se** volym 170:3.
1711, 1 volym.

Diverse rullor från dalregementet 1708-11718, 291 bl.

Officerarnas tjänste- och ranglistor, bl. 292-321, **se** volym 170:3

Volym 172

Handlingar rörande Magnus Julius De la Gardie och hans hustru Hedvig Catharina Lillie

Militaria rörande Dalregementet för vilket Magnus Julius De la Gardie var chef 1709-1718.
Beklädningsräkenskaper 1709-1716, strödda. 1 volym.

Volym 173:1

Handlingar rörande Magnus Julius De la Gardie och hans hustru Hedvig Catharina Lillie

Militaria rörande Dalregementet för vilket Magnus Julius De la Gardie var chef 1709-1718.
Beklädningsräkenskaper 1701-1718, 1 fascikel, 171 bl.
Restlängder, huvudsaligen angående beklädningsmedel, 1 fascikel, 105 bl.

Volym 173:2

Handlingar rörande Magnus Julius De la Gardie och hans hustru Hedvig Catharina Lillie

Militaria rörande Dalregementet för vilket Magnus Julius De la Gardie var chef 1709-1718.
Krigskollegiets observationer angående beklädnadsräkningar, jämte förklaring, 1 fascikel, 144 bl. Ytterligare 1 fascikel, **se** volym 174:1.

Skrivelse till Magnus Julius De la Gardie angående beklädningsräkningar och deras efterräkning jämte svarskoncept av honom och kopior av en del äldre handlingar 1717-1741. 1 fascikel, bl. 68-226.

Volym 174:1

Handlingar rörande Magnus Julius De la Gardie och hans hustru Hedvig Catharina Lillie

Militaria rörande Dalregementet för vilket Magnus Julius De la Gardie var chef 1709-1718.
Krigskollegiets observationer angående beklädnadsräkningar, jämte förklaring, 1 fascikel, 67 bl.

Likvidationsrullor 1714-1716, 1 fascikel, bl 160-408. Bl. 1-159, specialräkning över i Ryssland fångna officerare, **se** volym 174:2.

Volym 174:2

Handlingar rörande Magnus Julius De la Gardie och hans hustru Hedvig Catharina Lillie

Militaria rörande Dalregementet för vilket Magnus Julius De la Gardie var chef 1709-1718.

Specialräkning över i Ryssland fångna officerare, 1 fascikel, bl 1-159. Häri även räkenskaper och förklaringar angående reservmedlen 1711-, avlöningslistor 1712-.

Räkenskaper, 1 fascikel, 271 bl.:
Handlingar angående regementsskrivare Prehnbergs balans.
”Räkning för Dahlregementet pro anno 1716.”

Volym 175:1

Handlingar rörande Magnus Julius De la Gardie och hans hustru Hedvig Catharina Lillie

Militaria rörande Dalregementet för vilket Magnus Julius De la Gardie var chef 1709-1718.
Strödda räkenskaper, kronologiskt ordnade efter år. 1709-1715.

Volym 175:2

Handlingar rörande Magnus Julius De la Gardie och hans hustru Hedvig Catharina Lillie

Militaria rörande Dalregementet för vilket Magnus Julius De la Gardie var chef 1709-1718.
Strödda räkenskaper, kronologiskt ordnade efter år. 1716-1719.
Handlingar angående räkenskaperna för bohuslänska armén, där De la Gardie tycks ha varit generalkommissarie med L. Giers som kamrer. 2 häftade volymer 1716-1718.

Volym 176:1

Handlingar rörande Magnus Julius De la Gardie och hans hustru Hedvig Catharina Lillie

Militaria rörande Dalregementet för vilket Magnus Julius De la Gardie var chef 1709-1718.
Regementsförslag och relationer jämte officerarnas con-listor, 1716-1718. 1 fascikel.

Handlingar rörande av Magnus Julus De la Gardie hållna generalmönstingar 1717-1718, 1 fascikel.

Strödda handlingar från kriget 1714-1718.

Volym 176:2

Handlingar rörande Magnus Julius De la Gardie och hans hustru Hedvig Catharina Lillie

Militaria rörande Dalregementet för vilket Magnus Julius De la Gardie var chef 1709-1718.
Handlingar rörande räkenskaperna för bohuslänska armén 1716-1719, 1 fascikel.

Ekonomiska handlingar
Reduktionshandlingar 1712-1740. 1 fascikel.
Hyreskontrakt jämte några andra handlingar rörande fastigheterna i Stockholm 1714-1741. 1 fascikel.

Volym 177:1

Handlingar rörande Magnus Julius De la Gardie och hans hustru Hedvig Catharina Lillie

Ekonomiska handlingar
Handlingar angående lån hos greve Wrede Sparre 1717.
Assignation på Magnus Julius De la Gardies riksrådslön 1722-1729.
Diverse ekonomiska handlingar, kontrakter, brev till kamrerare etc. 1699-1741. Sammandrag av jordeböcker, odat. 204 bl.

Volym 177:2

Handlingar rörande Magnus Julius De la Gardie och hans hustru Hedvig Catharina Lillie

Ekonomiska handlingar
Angående från Frankrike inkomna varor 1724.
Förbindelse av tjänstefolk, mantalsuppgifter och stater.
Handlingar angående skatter och kontributioner, rustjänstlängder och jordböcker.
Rusttjänstlängd 1740, 1 fascikel.

Volym 178:1

Handlingar rörande Magnus Julius De la Gardie och hans hustru Hedvig Catharina Lillie

Ekonomiska handlingar
Rusttjänstlängder 1712, 1 fascikel. 1740 **se** volym 177:2.
Jordeböcker och rusttjänstlängder 1743.

Volym 178:2

Handlingar rörande Magnus Julius De la Gardie och hans hustru Hedvig Catharina Lillie
Ekonomiska handlingar
Skattningsvärde över lösa och fasta egendomar 1713-1716. 1 fascikel.

Volym 179:1

Handlingar rörande Magnus Julius De la Gardie och hans hustru Hedvig Catharina Lillie

Ekonomiska handlingar
Jordebok 1735. 1 volym, pergamentband.

Volym 179:2

Handlingar rörande Magnus Julius De la Gardie och hans hustru Hedvig Catharina Lillie

Ekonomiska handlingar
Inventarier över dels dokument, dels möbler och husgeråd, 1 fascikel.
Inventarielista dokument. 1 volym.

Volym 179:3

Handlingar rörande Magnus Julius De la Gardie och hans hustru Hedvig Catharina Lillie

Ekonomiska handlingar
Inventarielista dokument, 1722-1740, odat.

Volym 180:1

Handlingar rörande Magnus Julius De la Gardie och hans hustru Hedvig Catharina Lillie

Handlingar rörande rättegångar

Handlingar rörande rättegång mot hushållerskan Maria Berling angående begången otrohet 1720, 1 fascikel.
Handlingar rörande rättegång mot arvingarna efter grevinnan Christina Fleming född Lewenhaupt angående börds- och lösningsrätt till Lindö gård 1729-1731, 1 fascikel.
Handlingar rörande rättegång mot konstapel M. Lundberg angående ersättning för skeppsredskap m.m 1726, 1 fascikel.
Handlingar rörande rättegång mot friherrinnan Elsa Ribbing för Banér angående börds- och lösningsrätt till hemman i Mörkö socken 1733-1744, 1 fascikel.

Volym 180:2

Handlingar rörande Magnus Julius De la Gardie och hans hustru Hedvig Catharina Lillie

Handlingar rörande rättegångar

Handlingar rörande rättegång mot S. Tigerhielm angående olovlig älgjakt 1740, 1 fascikel.
Handlingar rörande rättegång mot friherre Fabian Wrede för skuld 1730, mot fröken Helena Wrede för svek 1727-1731. 1 fascikel.
Strödda rättegångshandlingar.

Handlingar rörande tvister
Tvist med greve Erik Stenbock angående betalning för två av A. J. Lillies skuldsedlar, huvudsakligen koncept från 1718-1719.
Arvstvist med brodern Adam Carl De la Gardies änka Anna Juliana född Horn angående ett rusthåll under Kumo i Finland 1727-1732.

Volym 181:1

Handlingar rörande Magnus Julius De la Gardie och hans hustru Hedvig Catharina Lillie

Handlingar rörande tvister

Arvstvist med brodern Carl Adam De la Gardie angående dels för de till honom av Ebba Brahe donerade ”skånske godsen”, 1709, dels lösöre efter arvet efter modern Sofia Juliana född Forbus -1711.

Volym 181:2

Handlingar rörande Magnus Julius De la Gardie och hans hustru Hedvig Catharina Lillie

Handlingar rörande tvister
Tvist med Christina Beata Sparres, född Lillie, arvingar angående arv efter J. C. Stenbock, huvudsakligen 1742-1746.

Volym 182:1

Handlingar rörande Hedvig Catharina Lillie

Brev **från** Hedvig Catharina Lillie
till

Saltza, Carl Fredrik von (1717-1801), friherre, kapten, kammarherre. Son till Jakob Ludvig von Saltza (1685-1763) och hans hustru Anna Charlotta Kruuse af Verchou (1689-1766). Gift 1763 med Anna Catharina Danckwardt-Lilliesström (1733-1819). 1743 (1 + bil.)
Wrede, Brita född Cruus af Gudhem (1652-1716), friherrinna, mormor. Dotter till Lars Jespersson Cruus af Gudhem och hans hustru Agneta Horn af Björneborg. 1715 (1)
Winge, Magnus, kamrerare. 1743-1745 (83), **se även** volym 184:1.
Promemoria över Hedvig Catharina Lillies brev till M. Winge.

Brev från M. Winge 1743-1744 (9)

Inventarium 1742 (4 bl.)

Brev **till** Hedvig Catharina Lillie
från

Clewberg, Carl A. 1743 (4)
d´Albedyhll, Christer Henrik (1679-1750), friherre, överste, landshövding i Östergötland. Son till Otto Reinhold Albedyl (1650-1697) och hans hustru Hedvig Anna von Wulffen (-1702). Gift 1722 med grevinnan Hedvig Ulrika Mörner af Morlanda (1694-1758). 1743 (1)
De la Gardie

Eva (1724-1786), se **Ekeblad**
Pontus Fredrik, son. 1743 (3)

Ekeblad

Claes (1708-1771), svärson, greve, diplomat, överstemarskalk, riksråd, kansler vid Åbo akademi. Son till Claes Ekeblad (1669-1737) och hans hustru Hedvig Mörner af Morlanda (1672-1753). Gift 1741 med grevinnan Eva De la Gardie (1724-1786). 1743, 1745 (6)

Eva, född De la Gardie (1724-1786), dotter. 1745 (1)

Fleming

?. 1741 (1)

Herman, odat (1740?) (1). Troligen Herman Fleming af Liebelitz (1690-1769), överste. Son till Herman Fleming af Liebelitz ((1654-1718) och hans hustru Catharina Sack (1658-1743). Gift med 1. 1717 Margareta Oxenstierna af Eka och Lindö (1683-1744), 2. 1746 Elsa Maria Leijonhufvud (1718-1786).

Giraud, Jean. 1741 (1 + bil.)

Lagerström, M. 1742 (1 + bil.) Troligen Magnus Lagerström (1691-1759), hovråd, direktör i nya ostindiska kompaniet, kommerseråd. Son till Magnus Laurin, adlad Lagerström (1666-1736) och hans hustru Helena Engelcrona (1672-1725). Gift 1733 med Clara Olbers (1713-1778).

Leiman, And. 1743 (1 + bil.)

Noberg, Joh. 1742 (1)

O., A. ? odat (1). (Ev. Anna Osmenia)

Pettersson 1743 (1)

Rudolph, Christ. Friedrich 1745 (1)

Sack, Johan Gabriel (1697-1751), friherre, kammarherre, kansliråd. Son till Carl Filip Sack (1660-1708) och hans hustru Christina Beata Lillie (1677-1727). Gift 1722 med Eva Bielke (1706-1778)

Sparre, A. W. 1741, 1745 (2)

Stackelberg 1744 (1)

Stenbock, Ebba Margareta född De la Gardie (1704-1755). Dotter till Adam Carl De la Gardie (1665-1721) och hans hustru Anna Juliana Horn af Kanckas (1667-1753). Gift 1722 med Fredrik Magnus Stenbock (1696-1745). 1743 (1 + bil.)

Wrede, Brita född Cruus af Gudhem (1652-1716), friherrinna, mormor. Dotter till Lars Jespersson Cruus af Gudhem och hans hustru Agneta Horn af Björneborg. 1712 (4)

Volym 182:2

Handlingar rörande Hedvig Catharina Lillie och hennes sterbhus

Brev från C. A. Clewberg till kamrerare Magnus Winge. 1744-1749 (60).

Handlingar rörande grevinnan H. C. De la Gardie och hennes barns utrikes resor m. m. 203 bl.

Volym 183:1

Handlingar rörande Magnus Julius De la Gardie och hans hustru Hedvig Catharina Lillie och deras sterbhus

Promemoria och andra handlingar rörande vården av De la Gardieska sterbhuset 1745-1752. 1 fascikel, bl 35-351. Bl 1-34, **se** volym 184:1.

Volym 183:2

Handlingar rörande Magnus Julius De la Gardie och hans hustru Hedvig Catharina Lillie och deras sterbhus

Kontrakter, räkningar m.m. rörande sterbhuset 1741-1752. 330 bl.

Volym 184:1

Handlingar rörande Magnus Julius De la Gardie och hans hustru Hedvig Catharina Lillie och deras sterbhus

Begravningsomkostnader efter Magnus Julius De la Gardie, 2 bl.
Dispositioner angående gårdarna vid Hedvig Catharina De la Gardies utresa till Paris, bl. 3-34.
Brev till kamrer Magnus Winge 1741-1745 (22), 37 bl.
Koncept till utgående skrivelser från sterbhusförvaltningen, 65 bl.

Volym 184:2

Handlingar rörande Magnus Julius De la Gardie och hans hustru Hedvig Catharina Lillie och deras sterbhus

Förteckningar på tjänstefolk och böneskrifter av underhavande, 33 bl.
Hyreskontrakt, inventarier m.m. rörande hus i Stockholm 1741-1750, 2 fasciklar 170 bl.

Volym 184:3

Handlingar rörande Magnus Julius De la Gardie och hans hustru Hedvig Catharina Lillie och deras sterbhus
Handlingar i rättegången (mest koncept) med greve G. C:son Bonde angående hans fordran.

Handlingar i rättegången med D. Hildebrand angående hemman i Sorunda 1745, 128 bl.

Handlingar i rättegången med sockerbagare Kuhrou angående hans fordran 1745, 37 bl.

Handlingar i rättegången med P. Lillie angående olaga skogshygge 1744-1745.

Handlingar i rättegången med handlare Reals sterbhus angående fordran 1742-1743.

Handlingar i rättegången med grevinnan Sparre född Gyllenborg angående skuld 1747, 14 bl.

Strödda rättegångshandlingar.

Volym 185:1

Handlingar rörande Magnus Julius De la Gardie och hans hustru Hedvig Catharina Lillie och deras sterbhus

Inventarier i sterbhuset.

Volym 185:2

Handlingar rörande Magnus Julius De la Gardie och hans hustru Hedvig Catharina Lillie och deras sterbhus

Inventarier.

Volym 186

Handlingar rörande Magnus Julius De la Gardie och hans hustru Hedvig Catharina Lillie och deras sterbhus

Sterbhusets jordebok.

Volym 187

Handlingar rörande Magnus Julius De la Gardie och hans hustru Hedvig Catharina Lillie och deras sterbhus

Boupptecknin efter Magnus Julius De la Gardie 1741. 1 volym, skinnband.

Volym 188

Handlingar rörande Magnus Julius De la Gardie och hans hustru Hedvig Catharina Lillie och deras sterbhus

Boupptecknin efter Magnus Julius De la Gardie 1741. 1 fascikel.

Volym 189

Handlingar rörande Magnus Julius De la Gardie och hans hustru Hedvig Catharina Lillie och deras sterbhus
Boupptecknin efter Hedvig Catharina Lillie. 1 volym, skinnband.

Volym 190-192

Handlingar rörande Magnus Julius De la Gardie och hans hustru Hedvig Catharina Lillie och deras sterbhus

Arvskifte och jämkning mellan arvtagarna 1750 och 1752. 3 volymer, 2 skinnband, 1 pappband.

Häri även diverse skeppsrederiaffärer.

Volym 193:1

Handlingar rörande Magnus Julius De la Gardie och hans hustru Hedvig Catharina Lillie och deras sterbhus

Handlingar rörande Magnus Julius De la Gardies fartyg och rederiaffärer. **Se även** volym 190-192.

Gallionen Anna Maria, ca 1721-1726. 1 fascikel.
Giötha Leijon, ca 1722-1729, 1730. 2 fasciklar.

Volym 193:2

Handlingar rörande Magnus Julius De la Gardie och hans hustru Hedvig Catharina Lillie och deras sterbhus

Handlingar rörande Magnus Julius De la Gardies fartyg och rederiaffärer.

Skieppet Sohlen, ca 1722-1728, 1730-1735. 2 fasciklar.
Jungfru Theodora, ca 1723-1727. 1 fascikel.

Volym 193:3

Handlingar rörande Magnus Julius De la Gardie och hans hustru Hedvig Catharina Lillie och deras sterbhus

Handlingar rörande Magnus Julius De la Gardies fartyg och rederiaffärer.

Finnskutan Bernhardus 1726-1727, samt inventarieförteckningar för Sparre, Svahlan och Maria. 1 fascikel.
Stiernan 1733. 1 fascikel.
Skieppet 3 Papegayer, 1723-1724. 1 fascikel.
Hukaren Tullgarn, ca 1720-1727. 1 fascikel.

Volym 194:1

Räkenskapsböcker för Magnus Julius De la Gardie och hans sterbhus.
Kassaräkningar och verifikationer 1716, 1717, 1722 och 1723. 1 fascikel.

Volym 194:2

Räkenskapsböcker för Magnus Julius De la Gardie och hans sterbhus.
Kassaverifikationer 1723, januari-oktober.

Volym 194:3

Räkenskapsböcker för Magnus Julius De la Gardie och hans sterbhus.
Kassaverifikationer 1723, november-december.

Annotationsbok 1722-1724.
Memorialbok (?) över bl. a. Tullgarn 1722-1724.-
Memorialbok 1725, Tullgarn, Siöö, Lindöö, Mariedahl, Lindholmen, Autis Finland, Malmgården.
Extract öfver lefwereringen 1726, 1727. 2 fasciklar.

Volym 195

Räkenskapsböcker för Magnus Julius De la Gardie och hans sterbhus.
Kassaräkningar 1720. 1 volym, skinnband.

Volym 196

Räkenskapsböcker för Magnus Julius De la Gardie och hans sterbhus.
Kassaräkningar 1719-1729. 1 volym, skinnband.

Volym 197

Räkenskapsböcker för Magnus Julius De la Gardie och hans sterbhus.

Kassaräkningar 1716. 1 volym.

Volym 198

Räkenskapsböcker för Magnus Julius De la Gardie och hans sterbhus.

Kassaräkningar 1715-1717. 1 volym.

Volym 199

Räkenskapsböcker för Magnus Julius De la Gardie och hans sterbhus.

Kassaräkningar 1717. 1 volym.

Volym 200

Räkenskapsböcker för Magnus Julius De la Gardie och hans sterbhus.

Kassaräkningar 1718. 1 volym.

Volym 201

Räkenskapsböcker för Magnus Julius De la Gardie och hans sterbhus.

Kassaräkningar 1720. 1 volym.

Volym 202

Räkenskapsböcker för Magnus Julius De la Gardie och hans sterbhus.

Kassaräkningar 1718. 1 volym.

Volym 203
Räkenskapsböcker för Magnus Julius De la Gardie och hans sterbhus.

Kassaräkningar 1722. 1 volym.

Volym 204
Räkenskapsböcker för Magnus Julius De la Gardie och hans sterbhus.

Specialräkning 1722. 1 volym.

Volym 205
Räkenskapsböcker för Magnus Julius De la Gardie och hans sterbhus.

Kassaräkningar 1723. 1 volym.

Volym 206
Räkenskapsböcker för Magnus Julius De la Gardie och hans sterbhus.

Kassaräkningar 1724. 1 volym.

Volym 207
Räkenskapsböcker för Magnus Julius De la Gardie och hans sterbhus.

Kassaräkningar 1725. 1 volym.

Volym 208
Räkenskapsböcker för Magnus Julius De la Gardie och hans sterbhus.

Kassaräkningar 1729. 1 volym.

Volym 209
Räkenskapsböcker för Magnus Julius De la Gardie och hans sterbhus.

Kassaräkningar 1720. 1 volym.

Volym 210
Räkenskapsböcker för Magnus Julius De la Gardie och hans sterbhus.

Verifikationer 1729-1730. 1 volym.

Volym 211
Räkenskapsböcker för Magnus Julius De la Gardie och hans sterbhus.

Kassaräkningar 1726. 1 volym.

Volym 212
Räkenskapsböcker för Magnus Julius De la Gardie och hans sterbhus.

Kassaräkningar 1729-1730. 1 volym.

Volym 213
Räkenskapsböcker för Magnus Julius De la Gardie och hans sterbhus.

Kassaräkningar 1727. 1 volym.

Volym 214
Räkenskapsböcker för Magnus Julius De la Gardie och hans sterbhus.

Kassaräkningar 1730-1731. 1 volym.

Volym 215
Räkenskapsböcker för Magnus Julius De la Gardie och hans sterbhus.

Kassaräkningar 1733-1734. 1 volym.

Volym 216
Räkenskapsböcker för Magnus Julius De la Gardie och hans sterbhus.

Kassaräkningar 1733-1738. 1 volym.

Volym 217
Räkenskapsböcker för Magnus Julius De la Gardie och hans sterbhus.

Kassaräkningar 1732-1733. 1 volym.

Volym 218
Räkenskapsböcker för Magnus Julius De la Gardie och hans sterbhus.

Annotationsbok över revenuerna 1732. 1 volym. (Rör godsen.)

Volym 219
Räkenskapsböcker för Magnus Julius De la Gardie och hans sterbhus.

Kassaräkningar 1733. 1 volym.

Volym 220
Räkenskapsböcker för Magnus Julius De la Gardie och hans sterbhus.

Kassaräkningar 1734. 1 volym.

Volym 221
Räkenskapsböcker för Magnus Julius De la Gardie och hans sterbhus.

Memorialbok över revevuer 1734. 1 volym. (Rör godsen.)

Volym 222
Räkenskapsböcker för Magnus Julius De la Gardie och hans sterbhus.

Kassaräkningar 1734. 1 volym.

Volym 223
Räkenskapsböcker för Magnus Julius De la Gardie och hans sterbhus.

Kassaräkningar 1735-1736. 1 volym.

Volym 224
Räkenskapsböcker för Magnus Julius De la Gardie och hans sterbhus.

Kassaräkningar 1736-1737. 1 volym.

Volym 225
Räkenskapsböcker för Magnus Julius De la Gardie och hans sterbhus.

Kassaräkningar 1734. 1 volym. (Rör godsen.)

Volym 226
Räkenskapsböcker för Magnus Julius De la Gardie och hans sterbhus.

Kassaräkningar 1738. 1 volym.

Volym 227
Räkenskapsböcker för Magnus Julius De la Gardie och hans sterbhus.

Kassaräkningar 1737-1738. 1 volym.

Volym 228
Räkenskapsböcker för Magnus Julius De la Gardie och hans sterbhus.

Kassaräkningar 1738-1739. 1 volym. (Rör godsen.)

Volym 229
Räkenskapsböcker för Magnus Julius De la Gardie och hans sterbhus.

Kassaräkningar 1731-1732. 1 volym.

Volym 230
Räkenskapsböcker för Magnus Julius De la Gardie och hans sterbhus.

Kassaräkningar 1720. 1 volym.

Volym 231
Räkenskapsböcker för Magnus Julius De la Gardie och hans sterbhus.

Kassaräkningar 1738. 1 volym. (Rör godsen.)

Volym 232
Räkenskapsböcker för Magnus Julius De la Gardie och hans sterbhus.

Kassaräkningar 1738. 1 volym.

Volym 233
Räkenskapsböcker för Magnus Julius De la Gardie och hans sterbhus.

Kassaräkningar 1739. 1 volym. (Rör godsen.)

Volym 234
Räkenskapsböcker för Magnus Julius De la Gardie och hans sterbhus.

Kassaräkningar 1739. 1 volym.

Volym 235
Räkenskapsböcker för Magnus Julius De la Gardie och hans sterbhus.

Kassaräkningar 1739. 1 volym.

Volym 236
Räkenskapsböcker för Magnus Julius De la Gardie och hans sterbhus.

Kassaräkningar 1740. 1 volym.

Volym 237
Räkenskapsböcker för Magnus Julius De la Gardie och hans sterbhus.

Kassaräkningar 1740-1741. 1 volym.

Volym 238
Räkenskapsböcker för Magnus Julius De la Gardie och hans sterbhus.

Kassaräkningar 1741. 1 volym.

Volym 239
Räkenskapsböcker för Magnus Julius De la Gardie och hans sterbhus.

Kassaräkningar 1742. 1 volym.

Volym 240
Räkenskapsböcker för Magnus Julius De la Gardie och hans sterbhus.

Kassaräkningar 1743. 1 volym.

Volym 241
Räkenskapsböcker för Magnus Julius De la Gardie och hans sterbhus.

Kassaräkningar 1742. 1 volym. (Rör godsen.)

Volym 242
Räkenskapsböcker för Magnus Julius De la Gardie och hans sterbhus.

Kassaräkningar 1743. 1 volym. (Rör godsen.)

Volym 243
Räkenskapsböcker för Magnus Julius De la Gardie och hans sterbhus.

Kassaräkningar 1743. 1 volym.

Volym 244
Räkenskapsböcker för Magnus Julius De la Gardie och hans sterbhus.

Kassaräkningar 1743. 1 volym. (Rör godsen.)

Volym 245
Räkenskapsböcker för Magnus Julius De la Gardie och hans sterbhus.

Kassaräkningar 1745. 1 volym.

Volym 246
Räkenskapsböcker för Magnus Julius De la Gardie och hans sterbhus.

Kassaräkningar 1745-1746. 1 volym.

Volym 247
Räkenskapsböcker för Magnus Julius De la Gardie och hans sterbhus.

Kassaräkningar 1747. 1 volym.

Volym 248
Räkenskapsböcker för Magnus Julius De la Gardie och hans sterbhus.

Kassaräkningar 1749. 1 volym.

Volym 249
Räkenskapsböcker för Magnus Julius De la Gardie och hans sterbhus.

Kassaräkningar 1747. 1 volym. (Rör godsen.)

Volym 250
Räkenskapsböcker för Magnus Julius De la Gardie och hans sterbhus.

Kassaräkningar 1748. 1 volym. (Rör godsen.)

Volym 251

Räkenskapsböcker för Magnus Julius De la Gardie och hans sterbhus.

Kassaräkningar 1750. 1 volym.

Volym 252

Räkenskapsböcker för Magnus Julius De la Gardie och hans sterbhus.

Kassaräkningar 1751. 1 volym.

Volym 253

Räkenskapsböcker för Magnus Julius De la Gardie och hans sterbhus.
Kassaräkningar 1753. 1 volym.

254:1

Handlingar rörande Pontus Fredrik De la Gardie
Pontus Fredrik De la Gardie (1726-1791), greve, generallöjtnant, en av rikets herrar. Son till Magnus Julius De la Gardie (ca 1669-1741) och hans hustru Hedvig Catharina Lillie (1695-1745). Gift med 1. 1748 Hedvig Charlotta Taube (1723-1763), 2. 1765 Hedvig Eva Rålamb (1747-1816).

a. Biografiska handlingar
Brev från informatorn C. A. Clewberg till förmyndaren Clas Ekeblad 1747, 1748, odat. (3), samt två kopior och en räkenskapshandling 1702.
”Documenter rörande de af hans kongl. Maj:t mig i nåder beviljade undantag af överstelönen” (vid Lifregementet) 1791
Handlingar rörande första hustrun **Catharina Charlotta född Taube (1723-1763)**
Tacksägelse 1763
Hennes önskan om liktext 1753
Boupptecknin och arvskifte 1763-
Handlingar rörande andra hustrun **Hedvig Eva född Rålamb (1747-1816)**
Hyllningsverser/-skrifter, (en av Dalin 1763) 1761, 1763, 1768
Anfädersförteckning, tidigast 1781
Hennes önskan om liktext odat.
Brev till barnen 1803-1814 (4)
”Anteckningar” tidigt 1800-tal
Handlingar från hennes jordfästning 1816
Testamentariska förordningar Pontus Fredrik De la Gardie 1750, 1786
Förteckning över barnens faddrar 1772, 1787

b. Brev och brevkoncept av Pontus Fredrik De la Gardie till
Föräldrarna, nyårsgratulation 1736
De la Gardie, Ulrik Gustaf (1727-1809), broder. 1788 (2)
Winge, Magnus 1745-1746 (3)
Okänd (ev. Winge) 1746 (2)
Okänd odat. (3)

254:2

Pontus Fredrik De la Gardie

c. Brev till Pontus Fredrik De la Gardie från

Carlsköld, Carl Hultman, adlad Carlsköld (1699-1788), adlad 1743. Krigsråd, landshövding i Västerås län. Son till Lorentz Hultman (ca 1660-1702) och hans andra hustru Margareta Carlsdotter (1680-1753). Gift med 1. Hedvig Eleonora Wallin (.1740), 2. Elisabet Regina Nordberg (1721-1770).1766 (1)
De la Gardie, Ulrik Gustaf (1727-1809), broder. 1776-1791 (31)
samt två från Ulrik Gustaf De la Gardie till änkegrevinnan 1792
Falkenholm, Catharina odat (1)
Falkenholm, Christopher 1746 (1)
Fersen, Axel von 1773 (1). Fredrik Axel von Fersen (1719-1794), greve, lantmarskalk, fältmarskalk, general, riksråd, ledamot av svenska akademien. Son till Hans F. (1683-1736) och hans hustru Eleonora Margareta Wachtmeister af Mälsåker (1684-1748). Gift 1752 med Hedvig Catharina De la Gardie (1732-1800).
Horn, Gustaf Adolph 1761 (2). Troligen Gustaf Adolf Horn af Åminne (1721-1793), greve, generalmajor, president i krigskollegium. Son till Christer H. (1672-1746) och hans hustru Anna Regina Siöblad (1685-1768). Gift 1752 med Anna Christina Höijer (1735-1772).
Hägerflycht, C. G. odat. (1). Troligen Carl Gustaf Hägerflycht (1704-1773), kapten. Son till Gustaf H. (1669-1708) och hans hustru Lukretia Charlotta Bodendiechs (1684-1765). Gift 1730 med Anna Sofia Hilchen (1702-1758).
Klinckowström, Ture Leonard (1735-1821), friherre, överstemarskalk hos drottningen, en av rikets herrar. Son till Ture Gustaf K. (1693-1765) och hans hustru Maria Charlotta von Borcke (1714-1785). Gift med 1. 1768 Carolina Sofia von Lantingshausen (1749-1769), 2. 1773 Hedvig Eleonora von Fersen (1753-1792), vars mor var Hedvig Catharina De la Gardie. 1782 (1)
Nordenankar, J. 1772 (1). Troligen Johan Corvin, adlad Nordenankar (1722-1804) chef för galärflottan och hovjaktvarvet, vice amiral. Son till Daniel Peter Corvin (1687-1731) och hans hustru Christina Lindevall (1694-1776). Ogift.
Nummerz, F. M. 1771 (1) Troligen Fredrik Magnus von Numers (1726-1796), överste, vice landshövding i Vasa. Son till Lorentz N. (1673-1736) och hans hustru Charlotta Dorotea Bruncrona (1700-1767). Gift med 1. Henriette Schöring (1794-1830) och 2. 1832 Lovisa Fredrika Långhielm (1798-1869).
Ridderstolpe, Carl m. fl. 1757 (1) Carl Ridderstolpe (1718-1785), kammarherre, hovrättsråd, riksråd, president i lagkommissionen. Son till Carl von Frischen, adlad och friherre Ridderstolpe (1684-1762) och hans hustru Margareta Gyllenkrok (1694-1766). Gift 1748 med Brita Catharina von Berchner (1730-1792).
Wilhelm 1789 (1)
Okänd 1747 (1)
Okänd odat. (1)

e. Handlingar rörande fastigheter i Stockholm – ett hus på Riddarholmen; ett vid Klarabergsgränd; ett vid nya Kungsholmbrogatan; ett vid Drottninggatan.

255:1

Pontus Fredrik De la Gardie

d. Rättegångshandlingar, strödda. Bl a handlingar i processen med friherre Josias C. Cederhielm och hans dotter friherrinnan Montgomery angående Sagstenas kvarn.

f. Kvittenser undertecknade av brodern Ulrik Gustaf De la Gardie på ränta på hos Pontus Fredrik De la Gardie innestående fideikommissmedel 1780-1791

g. Förteckning över böckerna i Pontus Fredrik De la Gardies bibliotek

Brev till Pontus Fredrik De la Gardie, rörande gods i Pommern, från

Aminoff, Stephan 1772-1795 (7) samt 1 odat. koncept. Troligen Stefan Aminoff (1739-18??), löjtnant, hovjägmästare, amtshauptman i Pommern, överstes n. h. o. v. Son till Bernt Johan A. (1697-1779) och hans andra hustru Anna Elisabet Giös (1707-1769). Gift med Sofia Amalia von Bülow.

Bilow, major. 1753-1768 (26 + 2 bil.) + 1 PM odat.

Blixen, C. C. von 1768-1769 (2). Troligen friherre Conrad Christoffer von Blixen (1716-1787), generallöjtnant. Son till Conrad Christoffer B. (1679-1751) och hans första hustru Elisabet Sofia von Flotow. Gift 1743 med Margareta Catharina von Finecke (1724-1781).

Bohlen, Carl 1764 (2)

Fabricius, Adam d. ä. 1759-1765 (26 + bil.)

255:2

Pontus Fredrik De la Gardie

Brev till Pontus Fredrik De la Gardie, rörande gods i Pommern.

forts. Fabricius, Adam d. ä. 1766-1777 (54 + bil.)

Fabricius, Adam d. y. 1777-1791 (52 + bil.)

256:1

Pontus Fredrik De la Gardie

Brev till Pontus Fredrik De la Gardie, rörande gods i Pommern.

Klinckovström 1752 (1). Troligen Ture Gustaf Klinckowström (1693-1765), friherre, regeringsråd, kansler. Son till Martin Klinckow, adlad Klinckowström (1650-1717) och hans första hustru Anna Elisabet Vorberger (-1705). Gift med Maria Charlotta von Borcke (1714-1785).

Olthoff 1757 (1)

Segebaden, C. O. von 1770-1771 (3). Troligen Carl Otto von Segebaden (1718-1795), friherre, landshövding på Gotland, generallöjtnant. Son till Henrik Gutzloff von Segebaden (1690-1745) och hans hustru Eva Christina Palmstierna (1695-1743). Gift 1756 med Maria Elisabet Danckwardt-Lillieström (1729-1811).

Skragge, Gabr. 1751-1759 (28)

Okänd 1770 (1)

Okänd odat. (1)

Brevkoncept från Pontus Fredrik De la Gardie rörande gods i Pommern 1759-1761, odat. (ca 12)

Ekonomiska handlingar
Angående lån i Frimurarebarnhusets kassa, 99 bl.
Banco papper och uträkningar rörande Onsike säteri, 57 bl.

256:2

Pontus Fredrik De la Gardie
Ekonomiska handlingar
Banco papper och uträkningar rörande Sjö säteri m.m. (Eknäs, Skedevi, Grymminge Wallby etc), 189 bl.
Banco qvittenser, 63 bl.
Diverse övriga lån, 42 bl.
Strödda ekonomiska handlingar, 53 bl.

257

Handlingar rörande Pontus Fredrik De la Gardies militära uppdrag
Rullor över Östgöta kavalleri 1762, då De la Gardie var tillförordnad överste. 1 band

258

Handlingar rörande Pontus Fredrik De la Gardies militära uppdrag
Rullor över Östgöta kavalleri 1762, då De la Gardie var tillförordnad överste. 1 band

259:1

Handlingar rörande Pontus Fredrik De la Gardies militära uppdrag
Livregementet till häst
1764 års generalmönsterrulla för lifregementet till häst

259:2

Handlingar rörande Pontus Fredrik De la Gardies militära uppdrag
Livregementet till häst
”Diverse skrivelser”, bl a memorial och avskrifter. 161 bl. Huvudsakligen 1760-tal.

Adolph Friedrich 1760, odat kopior, bl. 1, 3. Kung Adolf Fredrik (1710-1771), svensk kung 1751-1771.
B (-?) 1762, bl. 54
Beurling odat, bl. 57
Cederhielm, E, odat, bl. 20. Troligen Erik Julius Cederhielm (1729-1793), överste för östgöta kavalleriregemente, generalmajor. Son till Erik Germund C. (1685-1743) och hans hustru Catharina Ebba Natt och Dag (1689-1764). Gift 1761 med Magdalena Margareta Stenbock (1744-1822).
Coyet, Gustaf Julius 1761, bl. 30. Gustaf Julius Coyet (1717-1782), friherre, överstelöjtnant vid södra skånska kavalleriregementet. Son till Axel Julius C. (1692-1719) och hans hustru Hedvig Charlotta Cronhielm af Flosta (1695-1738). Gift 1756 med Catharina Margareta Fleming af Liebelitz (1736-1769).
Drake, C. L. 1761, bl. 44. Carl Leonard Drake af Hagelsrum (1736-1775), kvartermästare vid östgöta kavalleriregemente, ryttmästare. Son till Johan

Fredrik D. (1697-1748) och hans hustru Brita Maria Drangel (1717-1771). Gift 1762 med Anna Eleonora Braun (1746-1814).
Ehrensvärd/Leijonhielm 1761 bl. 5
Falckner, Nils 1761, 1762, bl. 39, 41
Falkenberg, Hinric odat (2), bl. 27, 32. Troligen Henrik Falkenberg af Trystorp (1721-1777), överstelöjtnant vid östgötska kavalleriregementet, överste. Son till Gabriel F. (1685-1756) och hans hustru Beata Margareta Douglas (1694-1773). Gift 1762 med Fredrika Eleonora Stenbock (1741-1820).
Gyllenberg 1761, bl. 13
Hederstierna, Joh. 1761, bl. 43. Troligen Johan Jakob Hederstierna (1731-1791), kapten. Son till Paul Scherna, adlad Hederstierna (1690-1745) och hans hustru Maria Gustaviana Makeléer (1702-1782). Gift 1761 med Beata Jacquette Anckarfjell (1731-1798).
Horn, Fr. 1763, bl. 21. Troligen greve Fredrik Horn af Åminne (1725-1796), överste för livregementet till häst, general. Son till Christer H. (1672-1746) och hans hustru Anna Regina Siöblad (1685-1768). Gift med 1. 1758 Anna Margareta Plommenfelt (1734-1782), 2. Ragnild Ulrika von Flygarell (-1816).
Horn, Gustaf Adolf 1761, bl. 26. Troligen greve Gustaf Adolf Horn af Åminne (1721-1793), överstelöjtnant i östgöta kavalleriregemente, generalmajor. Son till Christer H. (1672-1746) och hans hustru Anna Regina Siöblad (1685-1768). Gift 1752 med Anna Christina Höijer (1735-1772).
Klöfwerskiöld odat, bl. 34. Troligen Otto Reinhold Klöfverskjöld (1733-1810), löjtnant vid östgöta kavalleriregemente. Son till Erik Gustaf K. (1698-1759) och hans andra hustru Susanna Catharina de Trie (1698-1779). Gift 1789 med Maria Lovisa von Feilitzen (1771-1829).
Lagerfeldt, Gustaf 1762, bl 51
Leijonhielm 1762, bl. 23
Leijonhielm, Anders 1764, odat, bl. 46, 47. Troligen Anders Leijonhielm (1727-1792) major vid östgöta kavalleriregementet, generalmajor. Son till Gerhard L. (1695-1739) och hans hustru Anna Maria Sinclair (-1771). Gift 1763 med Brita Magdalena Lagerfelt (1732-1805).
Segerstein (?), Jonas 1762, bl 35
Silfverbergh, Carl Fr. odat. bl. 24
Silfverlås, Anders 1761, bl. 53. Troligen Anders Silfverlåås (1726-1787), löjtnant vid östgöta kavalleriregemente. Son till Johan Gustaf S. (1679-1736) och hans hustru Hedvig Niethoff (1690-1751). Gift 1748 med Sigrid Maria Brunhielm (1729-1804).
Sireen, Jacob odat, bl 59
Wall (-?), Carl de 1761, bl. 42
Wallendahl, Carl / P. De la Gardie 1761, bl. 15
Wisbeth (?) 1761, bl. 11
Wrangel, Fried. Ulr. Odat, bl. 60. Troligen friherre Fredrik Ulrik Wrangel af Sauss (1719-1793)överstelöjtnant vid östgöta kavalleriregemente, generalmajor. Son till Otto Reinhold Wrangel af Sauss (1681-1744) och hans första hustru Margareta Brita Lagercrona (1686-1740). Gift med 1. Anna Margareta Hamilton af Hageby (1737-1761), 2. Brita Eleonora Barnekow (1735-1808).
Okänd 1762, bl. 9

Brev till De la Gardie som överste 1772-1780
Brevskrivare

Aminoff 1774 (1)
Ekeberg 1774 (1)
Ekenbergh 1772 (1)
Hambu (?), E. 1772 (1 + bil.)
Hermansson 1774 (1 + bil.)
Hernodh 1772-1774 (4 + 1 bil.)
Horn, Fredr. 1776 (1). Troligen greve Fredrik Horn af Åminne (1725-1796), överste för livregementet till häst, general. Son till Christer H. (1672-1746) och hans hustru Anna Regina Siöblad (1685-1768). Gift med 1. 1758 Anna Margareta Plommenfelt (1734-1782), 2. Ragnild Ulrika von Flygarell (-1816).
Isander, Alb. 1774 (1)
Jernfeltz 1774-1775 (2)
Kjörning, C. G. von 1780 (1). Troligen Carl Gustaf von Kjörning (1750-1781), regementskvartersmästare vid livregementet till häst. Son till Olof Kjörning (1704-1778) och hans hustru Elisabet Margareta Hermansson (1721-1773). Ogift.
Lagerhielm, Pehr 1775 (1). Per Lagerhjelm (1739-1805). Överstelöjtnant vid livregementet till häst, generalmajor. Son till Gustaf L. (1702-1761) och hans hustru Catharina Beata Löfman (1715-1778). Ogift.
Mörner, Hampus 1775 (2). Troligen Hampus Mörner (1744-1827), ryttmästare vid livregementet till häst, major. Son till Carl Johan M. (1698-1782) och hans hustru Fredrika Duwall (1722-1801). Gift med 1. 1779 Maria Christina Charlotta Oxenstierna af Eka och Lindö (1760-1796), 2. 1798 Anna Charlotta Ekenberg (1757-1800), 3. 1814 Johanna Charlotta Gustava Whitelock (1786-1873).
Planting-Gyllenbåga 1774 (1).
Posse, Knut Albr. 1774-1775 (2). Knut Albrekt Posse (1746-1797), 3 major vid livregementet till häst, major. Son till Knut P. (1720-1787) och hans hustru Anna Elisabet Gerner (1720-1798). Gift 1785 med Anna Christina De Lille (1767-1825).
Post, A. G. von 1772-1775 (3). Troligen Adolf Georg von Post (1735-1788), ryttmästare vid livregementet till häst, överstelöjtnant. Son till Vilhelm Mauritz P. (1695-1762) och hans hustru Christina Margareta Wrangel (1702-1779). Gift 1764 med Margareta Elisabet Troilia, adlad von Troil (1747-1820).
Ridderstam 1775 (2). Troligen Jakob Ludvig Ridderstam (1734-1794), stabsryttmästare vid livregementet till häst, överstelöjtnant. Son till Peter Reincke, adlad Ridderstam (1691-1768) och hans hustru Elisabet Bohm. Ogift.
Swedenheim, Carl 1779 (1). Troligen Carl Adolf Svedenheim (1747-1802), löjtnant vid livregementet till häst, ryttmästare. Son till Carl Didrik S. (1721-1784) och hans hustru Fredrika Charlotta Riben (1718-1766). Gift med 1. 1786 Ulrika Eleonora Hjelmborg (1764-1793), 2. 1796 Maria Christina Edman (1764-1798).
Öfverström 1774 (1)
Oidentifierad (?-ieroth)1774 (2)

Fullmakter
Kontrakt, räkenskaper
Sammanträden med rusthållare

260

Handlingar rörande Pontus Fredrik De la Gardies militära uppdrag
Livregementet till häst
Handlingar rörande livregementet till häst, främst östgöta kavalleri, 1760-1770. 1 volym.

261:1

Handlingar rörande Pontus Fredrik De la Gardies militära uppdrag
Livregementet till häst
Handlingar angående ackord jämte några strödda papper
Räkenskapshandlingar

b. Kontrakt om leveranser av persedlar jämte därtill hörande rättegångshandlingar

261:2

Handlingar rörande Pontus Fredrik De la Gardies militära uppdrag
Livregementet till häst
c. Handlingar angående beklädnad och mundering
Ytterligare handlingar angående diverse militaria, se volym 264.

262

Räkenskapsbok 1749-1757. 1 volym. (I mycket dåligt skick.)

263

Räkenskapsbok 1756-1761. 1 volym.

264

Räkenskapsbok 1761-1764. 1 volym.
Häri även:
d. Diverse militaria
Angående rusthållare
Dokumenter rörande militär conseillen

265:1

Handlingar rörande Pontus Fredrik De la Gardie
Ekonomiska handlingar
Betalda räkningar 1749-1785, alfabetiskt ordnade
A, B 1749-1754.

265:2

Handlingar rörande Pontus Fredrik De la Gardie
Ekonomiska handlingar
Betalda räkningar 1749-1785, alfabetiskt ordnade
forts B 1755-1777

265:3

Handlingar rörande Pontus Fredrik De la Gardie
Ekonomiska handlingar
Betalda räkningar 1749-1785, alfabetiskt ordnade
forts B 1778-1785, u å samt C.

266:1

Handlingar rörande Pontus Fredrik De la Gardie
Ekonomiska handlingar
Betalda räkningar 1749-1785, alfabetiskt ordnade
D, E 1749-1752

266:2

Handlingar rörande Pontus Fredrik De la Gardie
Ekonomiska handlingar
Betalda räkningar 1749-1785, alfabetiskt ordnade
forts E 1753-1785, F 1749-1758

267:1

Handlingar rörande Pontus Fredrik De la Gardie
Ekonomiska handlingar
Betalda räkningar 1749-1785, alfabetiskt ordnade
forts F 1759-1785, G

267:2

Handlingar rörande Pontus Fredrik De la Gardie
Ekonomiska handlingar
Betalda räkningar 1749-1785, alfabetiskt ordnade
H 1749-1781

267:3

Handlingar rörande Pontus Fredrik De la Gardie
Ekonomiska handlingar
Betalda räkningar 1749-1785, alfabetiskt ordnade
forts H 1782-1785, J, K 1749-1763

268:1

Handlingar rörande Pontus Fredrik De la Gardie
Ekonomiska handlingar
Betalda räkningar 1749-1785, alfabetiskt ordnade
forts K 1764-1785, M 1749-1780

268:2

Handlingar rörande Pontus Fredrik De la Gardie
Ekonomiska handlingar
Betalda räkningar 1749-1785, alfabetiskt ordnade
forts. M 1781-1785, N, O, P

268:3

Handlingar rörande Pontus Fredrik De la Gardie
Ekonomiska handlingar
Betalda räkningar 1749-1785, alfabetiskt ordnade
Q, R

269:1

Handlingar rörande Pontus Fredrik De la Gardie
Ekonomiska handlingar
Betalda räkningar 1749-1785, alfabetiskt ordnade
S 1749-1769

269:2

Handlingar rörande Pontus Fredrik De la Gardie
Ekonomiska handlingar
Betalda räkningar 1749-1785, alfabetiskt ordnade
forts. S 1770-1785, T 1749-1753

269:3

Handlingar rörande Pontus Fredrik De la Gardie
Ekonomiska handlingar
Betalda räkningar 1749-1785, alfabetiskt ordnade
forts T 1754, W 1749-1756

269:4

Handlingar rörande Pontus Fredrik De la Gardie
Ekonomiska handlingar
Betalda räkningar 1749-1785, alfabetiskt ordnade
forts W 1757-1785, Y

269:5

Handlingar rörande Pontus Fredrik De la Gardie
Ekonomiska handlingar
Betalda räkningar 1749-1785, alfabetiskt ordnade
Z, Å, Ä, Ö
Häri även: Betalda räkningar 1782-1784.

270:1

Handlingar rörande Pontus Fredrik De la Gardie
Ekonomiska handlingar
Betalda räkningar 1785-1787, kronologiskt ordnade. 1782-1784 **se volym 269:5.**

270:2

Handlingar rörande Pontus Fredrik De la Gardie
Ekonomiska handlingar
Betalda räkningar 1788.
Blandade betalda räkningar -1791

270:3

Handlingar rörande Pontus Fredrik De la Gardie
Ekonomiska handlingar
Betalda räkningar, alfabetiskt ordnade, ca 1788-1891. A (B)-L.

270:4

Handlingar rörande Pontus Fredrik De la Gardie
Ekonomiska handlingar
Betalda räkningar, alfabetiskt ordnade, ca 1788-1891. M (R)-Ö.

270:5

Handlingar rörande Pontus Fredrik De la Gardie
Ekonomiska handlingar
Diverse betalda räkningar 1788-1891.

271:1

Handlingar rörande Pontus Fredrik De la Gardie
Ekonomiska handlingar
Diverse räkenskaper 1777-1786

271:2

Handlingar rörande Pontus Fredrik De la Gardie
Ekonomiska handlingar
Diverse räkenskaper 1787-1789
Jordebok 1772

272

Handlingar rörande Pontus Fredrik De la Gardie
Ekonomiska handlingar
Auktionsprotokoll på Sjö, 1791, och Stäket, 1793, 1794

Volym 273:1

Jacob Pontusson De la Gardie

Jacob Pontusson De la Gardie (1768-1842), greve, fältmarskalk, en av rikets herrar, politiker, diplomat. Son till Pontus Fredrik de la Gardie (1726-1791) och hans andra hustru Hedvig Eva Rålamb (1747-1816). Gift 1799 med Christina Amalia Hedvig Adelaide Sparre af Söfdeborg (1778-1811).

Skrifter till Jacob Pontusson De la Gardie

1783 Tal till Jacob Pontusson De la Gardie vid examination/konfirmation hållet av Erik Segroth, pastor i Holm 1783-10-29.

Skrifter av Jacob Pontusson De la Gardie

1791-1792 ”Vid underrättelsen av en väns död” 1791
”Coupletter vid Tullgarn för Adolph Piper” 1791
”Till Flemming då han antogs 1792”
”Verser vid Rheinsberg över M. de Malesherkas (?)…”
”Tal hållet vid --- Deputation uti Gefle” 1792

1793 ”Clementine och Desormes” av Herr Monvell, översättning av Jacob De la Gardie
”Verser till samma fröken P en af …? gifven ton”
”Verser till Sophie” (grevinnan Sophie Fersen)
”Början till ett försök till en Parodie öfver Operan Gustaf Adolph och Ebba Brahe”
”Det oförsiktiga vadet” av M. de Sedaine, översatt av Jacob De la Gardie
”Plaisanterie vid Drottning(?)holm”
” Plaisanterie”

1794 ”Den glada dagen” av J. G. Oxenstierna efter en plan av Jacob De la Gardie
”Äreminne öfver Jacob Pontusson De la Gardie”, 4 arbetsversioner och 1 inbundet exemplar

Volym 273:2

Jacob Pontusson De la Gardie
Skrifter av Jacob Pontusson De la Gardie

1795	”Ceremonielle vid Vice Extra Aspiranten Gustaf Gyllengranats intagande i Commercet den 22 Martii 1795”
	Arbetshandlingar (?) rörande prinsessan, Hertiginnan av Södermanland, bl.a.
	”Protocoll hållit H. K. H. Hertiginnans divan den 19 Aprill 1795”
	”Inpromptu öfver…”
	”Inpromptu” skrifvna af J. De la Gardie
1796	”Extra General Order af den 19 Junii 1796” Plaisanterie
	”Till Fröken Agneta Dy-(?) af J De la Gardie”
	”Det är under…”
1797	”Sällskapsvisa” av Frankenau, översättning Jacob De la Gardie
	Div översättningar
	”Inpromptu”
1798	Diverse handlingar rörande ordensarbete.
1799	Två artiklar publicerade utomlands
1800	Företal till den svenska översättningen av Skapelsen
1802	Tre tal rörande ordnar/loger
1803	Ofulländat försök till ett äreminne över Axel Oxenstjerna
	”Af protocollum”
	”Till Kongl. Krigs Collegium”
	”Amaranther Orden 9 nov. 1803”
1804	”Ibland den mängd olyckliga wal…” Artikelutkast samt den tryckta artikeln i Stockholms Posten 8/1 och 11/1 1804
	Tal över Generalen m.m. Friherre C. G. Sinclaire den 18 Aprill 1804
	Vid Gr. Carl Claes Pipers antagande till frimurare den 4 Febr. 1804
1805	”Huru ljuft om vi nu vid detta tillfälle...”
	”Minnesord öfver H. K. H. Hertigen af Östergötland, Timmermansorden 15 febr. 1805” (Fredrik Adolf)
	”L´homme née de femme...”
1807	”Underdånigste Promemoria i anledning af eder…”
	Amaranther Orden 11 dec 1807
1808	”Till Grefvinnan Armfelt med gåfvan…”
	Logetal i Ludwika 13/2 1808
	Amaranther Orden 1808
	”Till Skånska Landtvärnet då Tro- och Huldhets- samt Krigsmanna Eden upptogs av Bataillonerna!
	”Ad Protocollum: Grefve Jacob De la Gardies yttrande rörande Landtvärnsbeklädningen 29/10 1808”

Volym 274

Jacob Pontusson De la Gardie
Skrifter av Jacob Pontusson De la Gardie

1809	Huvudsakligen handlingar rörande politiska anföranden, bl. a. Riksmöte
1810	Huvudsakligen handlingar rörande politiska anföranden, bl. a. bevillningsutskottet
	Amaranther Orden
1811	Tal vid Amaranther Ordens öppnande i Malmö
	Svar å R. Wolckers (?) klagomål
	Amaranther Orden
	Handl. på franska rörande le Prince Royal
1812	Handlingar rörande loger och politik
1813	Handlingar rörande ordnar och loger
1814	”In the great meeting of the Bible Society in London 1814-02-01!
	“Observations pour le voyon d´Helsingborg a`Stockholm
1815	Handlingar rörande ordnar och loger
1816	Handlingar rörande frimurarlogen
1817	”Å Grefvinnan Ruuth, Carl och Erik Pipers vägnar…”
	”Plaisanterie på Gr. Magnus Brahes namnsdag”
	Frimurarlogen
	Tal i Pro Patria af Gr. Jacon De la Gardie som ordförande
	Tal öfver Johan Christoffer Toll, koncept och slutversion
	”Project till Inskrift å framlidne Grefve Tolls grafvård”

Volym 275:1

Jacob Pontusson De la Gardie
Skrifter av Jacob Pontusson De la Gardie

1818	Huvudsakligen handlingar rörande tal
1819	Huvudsakligen handlingar rörande tal
1820	Tal frimurarelogen
1821	Tal över greve Carl Carlsson Mörner till Tuna då dess grevliga vapen krossades, första och andra konceptet
	”Under vistandet vid Rosersberg 1821…”
1822	Handlingar rörande ordnar och loger
1823	Handlingar rörande loger och politik
1824	Amarantherorden
1825	Handlingar rörande loger och politik

Volym 275:2

Jacob Pontusson De la Gardie
Skrifter av Jacob Pontusson De la Gardie

1826 Handlingar rörande loger och politik, samt brevkoncept
1827 Tal vid frimurarelogen
1828 Tal till Greve De Geer vid medaljens överlämnande
Handlingar rörande loger och politik
1829 Handlingar rörande loger och politik, samt brevkoncept
1830 Huvudsakligen handlingar rörande loger och politik
1831 Huvudsakligen handlingar rörande loger och politik

Volym 276:1

Jacob Pontusson De la Gardie
Skrifter av Jacob Pontusson De la Gardie

1832 ”Och han trodde ock att hans hus!” tacksägelsen efter Gustav II Adolf, även koncept
”Inskrift i min älskade Gustafs minnesstod vid Kulla Gunnarstorp”
Plaisanterie till Grevinnan Brahe
Tal vid Frimurarelogen
1833 Huvudsakligen anteckningar över sonen Gustav Adolf Fredrik De la Gardie, samt tal vid Frimurarelogen
1834 Huvudsakligen handlingar rörande loger och politik
1835 Tal vid Frimurareorden
1837 Tal vid Frimurareorden, invigning av Knutsgillet i Lund, minnesord över greve Gustaf Wetterstedt vid krossande av det adliga vapnet

Volym 276:2

Jacob Pontusson De la Gardie
Skrifter av Jacob Pontusson De la Gardie

1838 ”Misstaget eller Den förtjusande mannen” översättning inklusive koncept, Inträdestal uti Kungliga Witterhets, Historie och Anitqvitets Academien inklusive koncept och sekreterarens svar, tal vid Frimurareorden m m.
1839 Minnesord över greve Gustaf Wetterstedt vid krossande av det adliga vapnet, tal Frimurarelogen, politiskt yttrande
1840 Huvudsakligen anmärkningar på Arndt ”Schwedische Geschichten”.
1842 Tal Frimurarelogen

Volym 277

Jacob Pontusson De la Gardie
Journaler av Jacob Pontusson De la Gardie

Konceptjournaler:

a. 16 januari 1783 till den 8 mars 1784
b. Under en resa från Stockholm till Helsingfors juni-juli 1788
c. Under en resa i Tyskland 1795
d. Under 22 dagars vistande i Köpenhamn 1796
e. Under riksdagen i Örebro 1812 och till årets slut

Häri även volym 279, tilläggningar till journal under den wienska missionen.

Volym 278

Jacob Pontusson De la Gardie
Journaler av Jacob Pontusson De la Gardie
17 november 1799 – 17 september 1801 ”Under den wienska missionen” 1 bunden volym, 318 s + 3 lösa reg + 6 lösa blad ilagda längst bak

Volym 279

Jacob Pontusson De la Gardie
Journaler av Jacob Pontusson De la Gardie
”Tilläggningar” till föregående journal. 332 sid. + 4 extra blad. **Se volym 277.**

Volym 280-282

Jacob Pontusson De la Gardie
Journaler av Jacob Pontusson De la Gardie
Dagbok under en resa till Wien, vistandet där och hemresan till Sverige. 1799, 1800, 1801
Illustrerad med porträtt och landskapsbilder i kopparstick m.m. Med personregister i del 1. 3 bundna volymer.

280 17 november 1799 till och med 31 juli 1800. 1 volym.

281 1 augusti till och med december 1800. 1 volym.

282 Januari 1801 till och med 17 september 1801. 1 volym.

Volym 283

Jacob Pontusson De la Gardie
Journaler av Jacob Pontusson De la Gardie
Journal under riksdagen i Örebro 1812. 1 volym.
Häri även register till De la Gardies konceptjournal angående den spanska beskickningen 1813-1814, från volym 284.
Häri även volym 285, diverse bilagor till spanska beskickningen – ankomna depescher, Consuls Ordres, Consuls Raporter, Noter till Spanska Cabinetet.

Volym 284

Jacob Pontusson De la Gardie
Journaler av Jacob Pontusson De la Gardie
Konceptjournal m.m. angående De la Gardies spanska beskickning 1813-1814.
Register över hela journalen. **Se volym 283.**

Volym 285

Jacob Pontusson De la Gardie
Journaler av Jacob Pontusson De la Gardie
Konceptjournal 1815
Brev, brevkoncept, avskrifter m.m. **Se volym 283.**
Diverse bilagor – ankomna depescher, Consuls Ordres, Consuls Raporter, Noter till Spanska Cabinetet.

Volym 286-288

Jacob Pontusson De la Gardie
Journaler av Jacob Pontusson De la Gardie

Conceptjournal under en resa till England, Frankrike och Spanien åren 1813, 1814, 1815. 3 band

286 18 november 1813 till och med 18 augusti 1814. 1 volym.
287 19 augusti 1814 till och med 31 mars 1815. 1 volym.
288 1 april 1815 till och med 4 december 1815. 1 volym.

Volym 289-298

Jacob Pontusson De la Gardie
Journaler av Jacob Pontusson De la Gardie

Renskriven journal för resan till England, Frankrike och Spanien 1813-1815 (se även volym 286-288).

289 Band 1.

290 Band 2.

291 Band 3.

292 Band 4.

293 Band 5.

294 Band 6.

295 Band 7.

296 Band 8.

297 Band 9.

298 Band 10.

Volym 299-303

Jacob Pontusson De la Gardie
Journaler av Jacob Pontusson De la Gardie

Bilagor till ovanstående journal.

299 Till band 1-3.

300 Till band 4-5.

301 Till band 6.

302 Till band 7-8.

303 Till band 9-10.

Volym 304

Jacob Pontusson De la Gardie
Journaler av Jacob Pontusson De la Gardie

Register till ovanstående journal.

Volym 305

Jacob Pontusson De la Gardie
Journaler av Jacob Pontusson De la Gardie

Anteckningar under en resa till Norge vid tillfälle af konungens kröning år 1818, koncept.

Volym 306-318

Jacob Pontusson De la Gardie

Journaler av Jacob Pontusson De la Gardie

306 Anteckningar under en resa till Norge vid tillfälle av H. M. Konungens kröning år 1818 författade av grefve Jacob Pontusson De la Gardie. Renskrivet. 1 volym.

307 1822-10-27—1825-06-12. 1 volym.

308 1825-06-12—1828-01-01. 1 volym.

309 1828-01-01—1829-08-18. 1 volym.

310 1829-08-18—1830-12-18. 1 volym.

311 1830-12-19—1832-06-18. 1 volym.

312 1832-06-18—1834-07-01. 1 volym.

313 1834-07-01—1835-07-01. 1 volym.

314 1835-07-01—1837-05-20. 1 volym.

315 1837-05-20—1839-06-10. 1 volym.

316 1839-06-10—1842-04-06. 1 volym.

317 Utan anteckningar. 1 volym.

318 Anteckningar rörande urtima riksdagen i Stockholm 1834-1835. 1 volym.

Volym 319:1

Jacob Pontusson De la Gardie
Depescher från Jacob De la Gardie
Depescher under beskickningen i Wien 1800, koncept, jämte diverse handlingar angående densamma. Jämför volym 280-282.

Volym 319:2

Jacob Pontusson De la Gardie
Depescher från Jacob De la Gardie
Depescher under beskickningen i Wien 1801, koncept, jämte diverse handlingar angående densamma. Jämför volym 280-282.

Volym 320

Jacob Pontusson De la Gardie
Depescher och brev från Jacob De la Gardie
Depescher och brev under mission i Wien 1800-1801. Avskrift. Del 1. 1 volym

Volym 321

Jacob Pontusson De la Gardie
Depescher och brev från Jacob De la Gardie
Depescher och brev under mission i Wien 1800-1801. Avskrift. Del 2. 1 volym

Volym 322

Jacob Pontusson De la Gardie
Depescher från Jacob De la Gardie
Depescher under missionen till Madrid 1813-1815. Avskrift. 1 volym

Volym 323:1

Jacob Pontusson De la Gardie
Brev från Jacob De la Gardie
Brevkoncept.
Brevmottagare:

Albert, hertig 1803-1804 (2)
Albert de ?, hertig 1818 (1)
Albert, prins 1804 (1)
Carl, hertig **se kung Karl XIII**
Charlotta, drottning 1798, 1816, 1817 (3)
Christian, prins av Danmark 1835, 1838 (2)
Desideria, drottning 1817-1819, 1822, 1823, 1828, 1830, 1831, 1832, 1837 (11)
Duras, hertig de 1818 (1)
Ferdinand VII kung av Spanien 1815 (1)
Finas, hertig de 1815 (1)
Fredric Wilhelm, kung, troligen av Preussen 1795 (1)
Fredrika, drottning 1807 (1)

Gustav IV Adolf, kung 1799-1805, 1807, 1808 (51)
Havré, hertig de 1815 (1)
Hessenstein (?), prins 1800 1(1)
Karl XIII, kung, tidigare hertig Karl, 1797-1799, 1805, 1809-1811, 1813-1814, 1818 (14)

Volym 323:2

Jacob Pontusson De la Gardie
Brev från Jacob De la Gardie

Karl XIV Johan, kung, tidigare kronprins Karl Johan, 1811, 1815-1816, 1818, 1823, 1824, 1827, 1829-1832, 1835-1837, 1839 (32 + bil)
Karl Johan, kronprins, **se kung Karl XIV Johan**
Leuchtenburg, hertiginnan de 1838 (1)
Orleans, hertig de 1815 (2)
Rinne, hertig de 1807 (1)
Oscar I, kung/kronprins/prins 1815, 1817, 1818, 1822, 1824, 1827-1829, 1832-1834 (12)
Wellington, hertigen av 1813 (1)
Prinsessan 1799 (1)
Prinsessan ? 1816 (1)
Le Comtesse 1827 (1)

Abrahamsson
(?), adjutant. 1826 (1)
kammarjunkare 1829, 1831-1833 (4). Ev Petter Abrahamsson (1668-1741), adlad 1727. Häradshövding, rättslärd. Son till Abraham Persson (1632-1689) och hans hustru Gertrud Månsdotter (1647-1710). Ogift.
Adlerberg, envoyée, baron 1813 (1). Carl Gustaf Adlerberg (1763-1814), friherre, diplomat, major, minister. Son till Göran A. (1732-1794) och hans hustru Anna Elisabet Löwenhielm (1741-1782). Ogift.
Adlerbielke, Maria Gustava (1794-1877), **se De la Gardie**
Adlercreutz, general 1811 (3). Troligen Carl Johan Adlercreutz (1757-1815), greve, general, statsråd, en av rikets herrar. Son till Tomas A. (1733-1796) och hans hustru Hedvig Catharina Barthéels (1736-1804). Gift med 1. 1792 Henrietta Amalia Stackelberg (1771-1796), 2. 1798 Margareta Beata von Engeström (1770-1855).
Ahlberg, revisor 1823, 1824 (3)
d´Alopeus 1805 (1)
Aminoff
fröken i Pommern 1803 (1)
Joh. överstelöjtnant 1837 (1)
Andersson, Hedvig Sofia född de la Gardie (1797-1863). Dotter till Magnus Julius De la Gardie (1769-1805) och hans hustru Beata Charlotta Silfverhielm (1770-1850). Gift 1822 med kapten Fredrik Vilhelm Andersson (1781-1852). 1821 (1)
Anglora, general 1815 (1)
Appleton, mister 1833 (1)

Armfelt, Hedvig Ulrika, född De la Gardie (1761-1832), grevinna. Dotter till Carl Julius De la Gardie (1729-1786) och hans hustru Magdalena Stenbock. Gift 1785 med Gustaf Mauritz Armfelt (1757-1814). 1792 (1)
Atterbom, professor 1832 (1). Per Daniel Amadeus Atterbom (1790-1855), professor, skald, ledamot av svenska akademien. Son till Gabriel A. och hans hustru Hedvig Kristina Gernell. Gift 1826 med Ebba Fredrika af Ekenstam (1801-1854).
B- monsieur Auguste 1840 (2)
Bahr, Charlotte 1824 (1)
Barck, grevinna 1839 (1)
Barfoth, professor 1808 (1). Troligen Andreas Barfoth, professor vid Lunds universitet, först i anatomi, senare i teoretisk medicin.
Barnekow, kammarjunkare i Köpenhamn 1836 (1). Troligen Kjell Henrik Barnekow (1804-1863) greve, kammarherre, ryttmästare. Son till Christian B. (1773-1830) och hans hustru Elisabet Amalia Charlotta Ramel (1780-1816). Gift 1831 med Ulrika Eleonora Sofia Wachtmeister af Johannishus (1807-1850).
Batbedut?, Leon 1815 (1)
Berg, brukspatron 1840 (1)
Berkheim, baron 1802 (2)
Beskow
(?), grevinna 1825 (1)
hovmarskalk von 1834 (1)
1836, 1839 (2)
Björkman 1812 (1)
Blaigh (?), madame 1837 (1)
Blom, rådman 1807 (1)
Bloomfield, lord 1833 (1)

Volym 323:3

Jacob Pontusson De la Gardie
Brev från Jacob De la Gardie
forts

Boheman (?) 1802 (1)
Boije, baron 1808 (1)
Boyakowsky, överste 1801 (1)
Brahe, greve 1799, 1817,1834, 1835 (3)
British and Foreign School Society in London, the 1827 (2)
Brockhausen, baron. Preussisk (?) minister. 1840 (1). Skadat.
Bugge, Peter Olivarius (1766-1849). Biskop i Trondheim 1804-1842. Predikade vid Karl XIV Johans kröning i Trondheims domkyrka. 1819 (1)
Busin (?), Carl Daniel brukspatron 1834 (1)
Bågenholm (?), fältläkare och riddare. 1839 (1)
Callerholm, major 1834, 1835 (3)
Catalani, madame 1827, 1839 (3)
Celsing, herr 1836, 1838 (2)
Chateubriand, de 1816 (1)
Chrysander, häradshövding 1830, 1840 (2)

Cnattingius, hovpredikant 1830 (1). Anders Jakob Danielsson Cnattingius (1792-1864). Präst, skriftställare, riksdagsledamot, hovpredikant. Arbetade nitiskt för folkundervisningens höjande i Sverige.
Coenracts (?), monsieur 1824 (1)
Colecraft, Caroline miss 1814, 1821 (2)
Consistorium i Lund 1813, 1829 (2)
Consistorium Academicum i Lund 1825, 1830 (2)
Consistorium i Stockholms stad 1829 (1)
Cronius, Commerce Råd 1839 (1)
Dadet, madame 1817 (1)
Dahlbom, Gustaf docent 1837 (1). Anders Gustaf Dahlbom (1806-1859), entomolog. Docent i naturalhistoria och amanuens vid zoologiska museet vid Lunds universitet. Blev 1857 e. o. professor i entomologi.
Dannfelt, överste 1836 (1)
David, monsieur i Paris 1815 (1)
De Geer af Leufsta

Carl (1781-1861), greve, ryttmästare, lantmarskalk, en av rikets herrar, kansler. Son till Charles De Geer af Leufsta (1747-1805) och hans andra hustru Eleonora Vilhelmina von Höpken (1755-1793). Gift 1810 med Ulrika Sofia Sprengtporten (1793-1869). 1833 (3), varav två utan angiven mottagare, rörande försäljningen av Kulla Gunnarstorp. Köpte Kulla Gunnarstorp av Jacob De la Gardie.

Louis (1759-1830), kammarherre, överstelöjtnant. Son till Charles D. (1720-1778) och hans hustru Catharina Charlotta Ribbing af Zernava (1720-1787). Gift med 1. 1788 Charlotta Bielke (1765-1793), 2. 1795 med hennes syster Gunilla Bielke (1770-1815). 1834 (1)

De la Gardie

greve i Reval 1840 (1). Låg i brev till bankir Joh. V. Mortinson i Reval.

Axel Gabriel (1772-1838), broder. Greve, kammarherre, överste, landshövding i Kristianstads län. Son till Pontus Fredrik D. (1726-1791) och hans andra hustru Hedvig Eva Rålamb (1747-1816). Gift med 1. 1801 Christina Gustava Ramel (1783-1819), som var kusin till Jacob De la Gardies fru Christina Amalia Hedvig Adelaide Sparre af Söfdeborg, 2. 1821 Maria Gustava Adlerbielke (1794-1877). 1789, 1824, 1833 (5). **Se även 331:2-340.**

Beata Charlotta, född Silfverhielm (1770-1850), svägerska. Dotter till Claes Erik Silfverhielm (1725-1792) och hans hustru Beata Sofia Rålamb (1748-1793). Gift 1795 med sin kusin Magnus Julius De la Gardie (1769-1805). 1813, 1823, 1828 (4)

Claes Fredrik (1801-1844), brorson. Son till Magnus Julius D. (1769-1805)och hans hustru Beata Charlotta Silfverhielm (1770-1850). Gift 1843 med sin kusin Hedvig Johanna Charlotta De la Gardie (1819-1884). 1837-1839 (3)

Etienne Casimir, (1787-1867), broder. Greve, överstelöjtnant. Son till Pontus Fredrik D. (1726-1791) och hans andra hustru Hedvig Eva Rålamb (1747-1816). Gift 1818 med Christina Charlotta Silfversparre (1798-1858). 1816 (1)

Gustaf Adolf (1800-1833), son. 1824, 1827 (2)
Hedvig Eva född Rålamb (1747-1816), moder. Dotter till Claes Gustaf Rålamb (1705-1765) och hans hustru Christina Sophia Sack (1723-1781). Gift 1765 med greve Pontus Fredrik De la Gardie (1726-1791). 1781-1785, 1793, 1800, 1802, 1803 (11+ 2 bil.)
Hedvig, brorsdotter(1797-1863), **se Andersson**
Hedvig Ulrika (1761-1832), **se Armfelt**
Maria Gustava född Adlerbielke (1794-1877), svägerska. Dotter till Carl Johan Adlerbielke (1755-1801) och hans hustru Margareta Botilla Montell (1762-1828). Gift 1821 med Axel Gabriel De la Gardie (1772-1838). 1821 (1)
Ulrika, grevinna. 1798 (1)

Det Kongelige Nordiske Oldskriftselskab 1830, 1832, 1833 (4)
Dinander(?), fru född Nyman 1839 (1)
D´Ohsson

Abraham Constantin Mouradgea (1779-1851), friherre, diplomat. Son till Ignatius Mouradgea d´Ohsson (1740-1807) och hans första hustru Eva Coulely (1754-1782). Gift 1833 med Lovisa Sidonia Sirtema van Grovestins (1804-1870-talet). 1838, 1839 (2)
Lovisa Sidonia född Sirtema van Grovestins (1804-1870-talet). Gift med Abraham Constantin Mouradgea D´Ohsson (1779-1851). 1836 (1)

Dreilich, Hof Cammerer 1824 (1)
Dri-?, lady 1835, 1836 (3)
Dubb, Doctor 1824-1826, 1831 (4). Troligen Per Dubb, läkare, kommunal-politiker, ledamot av Vetenskapsakademien. Son till Gustaf Dubb och Johanna Billinggren.
Dufva, Economie Directeur 1837 (1)
Dun-?, hovpredikant 1839 (1)
Döbeln, baron – rekommendationsbrev för 1823 (2)
E-?, madame de, född B-? 1834 (1)
Ehrensteiner, baron 1802 (2)
Ehrenström 1816 (1)
Ekecreutz (?) 1827 (1)
Ekelund 1818 (1)
Ekenhaym (?), Conseille President 1801-1802 (3)
Ekman, Consul i Strömstad 1834, 1835 (3)

Volym 323:4

Jacob Pontusson De la Gardie
Brev från Jacob De la Gardie
forts

Engelska Agentskapet för Bibelns... 1839 (1)
Engeström, Lars von (1751-1826), greve, hovkansler, diplomat, statsminister, en av rikets herrar. Son till Johannes Engeström (1699-1777) och hans hustru Margareta Benzelstierna (1710-1792). Gift 1790 med Rosalia Drya-Chlapowska

(1771-1851).1811-1813, 1815-1818, 1825 (23)
Eppinger 1802 (1)
Essen, greve 1811-1812 (2)
E:torp, K, riksdrots 1802 (1)
Evangeliska sällskapet 1812 (1)
Fauche, monsieur 1813 (1)
Fersen

Axel von 1790 (1). Hans Axel von Fersen (1755-1810), greve, generallöjtnant, en av rikets herrar, riksmarskalk. Son till Fredrik Axel F. (1719-1794) och hans hustru Hedvig Catharina De la Gardie (1732-1800). Ogift.
Fabian Reinhold von (1762-1818), greve, överstelöjtnant, överste-kammarherre, en av rikets herrar. Son till Fredrik Axel F. (1719-1794) och hans hustru Hedvig Catharina De la Gardie (1732-1800). Gift 1797 med Lovisa Sofia Piper (1777-1849). 1810 (1)

Fischerström, häradshövding 1806 (1)
Flemming, baron 1816, 1817 (2)
Folin, Eleonora 1831 (1)
Fr-?, landshövding, baron 1836 (1)
Friis 1820, 1827 (2)
Gauzzi, grosshandlare 1832 (1)
General Congresse, le 1816 (1)
Gram, major 1823-1825 (27 + 1 bil.)
Grane, madame de 1815 (1)
Gråberg af Hemsö, Jakob (1776-1847), diplomat, skriftställare, svensk konsul i Tanger och slutligen romersk adelsman och bibliotekarie. 1832 (1)
Gustafschöld, Gustaf (1777-1843), överste. Son till Abraham G. (1723-1792) och hans hustru Helena Maria Fischerström (1750-1821). Gift 1815 med Elisabet Charlotta Aurora Adlerbielke (1791-1888). 1838 (1)
Gyllenborg 1811, 1825 (2)
Haldin, löjtnant 1808 (1)
Hebbe, Anders 1825 (1)
Hed-?, greve 1833 (1)
Heden-? 1810 (1)
Hegardt, af 1820 (1). Ev. Christian Bernhard af Hegardt (1781-1837), adlad 1818. Diplomat, ämbetsman. Son till Josias H. (1739-1806) och hans andra hustru Anna Elisabet Bratt (1753-1835). Gift 1820 med Augusta Emilia Koch (1799-1878).

Hermelin, baron 1825, 1828, 1830-1832 (13). Ev Carl Samuel Hermelin (1791-1865), kammarherre, innehade Noors fideikommiss. Son till Samuel Gustaf H. (1744-1820) och hans andra hustru Hedvig Augusta af Söderling (1761-1794). Gift med 1. 1819 Amalia Christina Sahlgren (1798-1833), 2. 1839 Fredrika Charlotta Bonde (1798-1858).
Hochschild , Carl (1785-1857), friherre 1839, diplomat, kammarherre, minister i bl a Köpenhamn. Son till Rutger Fredrik H. (1752-1806) och hans hustru Johanna Gustava Rehn (1753-1795). Gift 1826 med Emilia Catharina Oxholm (1799-1881). 1835 (1)
Hult, Anders Fredrik (1780-1862), handlande i Göteborg. 1823-1825, 1829, 1832 (5)
Hyland
? 1827 (1)
Hedda 1817 (1)
Jennings, Sofia Eleonora född Rosenhane (1757-1837), friherrinna. Dotter till Fredrik Bengt Rosenhane (1720-1800) och hans hustru Eva Sofia Stenbock (1728-1807). Gift 1802 med Johan Jakob Jennings (1762-1828). 1818 (1)
Kalkreut, general 1806 (1)
Keller, greve, Wien 1804 (1)
Klinckowström, Axel Leonard (1775-1837), överstelöjtnant vid örloggsflottan. Son till Ture Leonard (1735-1821) och hans andra hustru Hedvig Eleonora von Fersen (1753-1792), kusin till Jacob De la Gardie. Gift med Christina Charlotta Österberg (1777-1837). 1821 (1)
Klinteberg, Vilhelm af (1759-1829), friherre, landshövding i Malmöhus län. Son till Paul K. (1723-1784) och hans hustru Anna Maria Faxe (1735-1784). Gift 1788 med Hedvig Falk (1764-1815). 1811, 1815, 1820, 1821, 1823 (6)
Kongelige Nordiske Oldskriftselskab, Det 1830, 1832-1833 (4)
Krathe Caricius, monsieur de 1834 (1)
Kullman, hovpredikant 1833 (1). Troligen Johan Petter Kullman (1795-1867). Huspredikant hos greve J. G. Oxenstierna 1818, adjunkt i Jakob i Stockholm 1819, pastor i Södertälje 1827.
Kungl. Sällskapet Pro Patria 1830 (1)
Kungliga Witterhets Historie och Antikvitets Academien 1838 (1)

Volym 324:1

Jacob Pontusson De la Gardie
Brev från Jacob De la Gardie
forts

Lagerbjelke, baron. Troligen Gustaf Lagerbjelke (1777-1837), greve, hov-kansler, statsråd, ledamot av svenska akademien. Son till Johan Gustaf L. (1745-1812) och hans hustru Ulrika Gustava Ehrenhoff (1755-1820). Ogift. 1802-1803 (2)
Lagerheim
råd 1811 (1). Troligen Elias Lagerheim (1791-1864), friherre, utrikesstatsminister. Son till Olof Elias L. (1741-1823) och hans första hustru Catharina Apiarie (1754-1797). Gift 1826 med Charlotta Adelaide Schwan (1804-1878).
baron 1840 (1)
Lancaster, master 1817 (1)

Landskrona, Directionen för flickskolan i.1833 (1)
Landskrona, handlingar rörande flickskolan i. 1832 (1)
Lennes, Jean 1811 (1)
Leopold, Conc. Råd 1813 (1)
Lewenhaupt
greve 1823, 1828 (2)
A. 1838 (1)
Hedvig 1817 (1)
Lifrén (?), generalmajor m.m. 1835 (1)
Lindblom, Sofia Ulrika, född Söderberg (1757-1830). Gift med ärkebiskop Jakob Axelsson Lindblom (1746-1819). 1824 (1)
Lindfors, Anders Otto (1781-1841), fililog. Professor i historia vid Lunds universitet, teol. de. skriftställare. Son till Anders Lindfors och Birgitta Kristina Hjelm. Gift 1816 med Maria Margareta Arenberg. 1829 (1)
Lonnes (?), monsieur 1819 (1)
Lorichs, 1813, 1817 (2). Troligen Gustaf Daniel (1785-1855), chargé d´affaires i Madrid, kammarherre, numismatiker. Son till Fredrik Otto L. (1752-1824) och hans hustru Hedvig Charlotta Görges (1757-1822). Ogift.
Lovisin, general 1824 (1) Troligen Carl Arvid Lovisin (1772-1847), friherre, generalbefälhavare, statsråd. Son till Gustaf Adolf L. (1732-1808) och hans hustru Maria von Höpken (1742-1834). Ogift.
Lundblad (?), magister 1833 (1)
Lundfors, doctor 1835 (1)
Lundhög, kopparslagare 1825 (1)
Löfvenhjelm, Gustaf greve. Troligen Gustaf Carl Fredrik Löfvenhjelm (1771-1856), greve, general, diplomat, en av rikets herrar. Son till Fredrik Adolf L. (1743-1810) och hans hustru Christina Augusta von Fersen (1754-1846). Gift 1826 med Cléonice Ifigenie de Baguet (1798-1853). 1825, 1829, 1833, 1838 (4 + bil.)
Löwenskjöld
baron von 1830, 1831, 1834 (3)
Fanny baronessa 1829, 1831-1833, 1835, 1839 (8)
M-?, justitieråd 1834 (1)
Marmant, madame 1816 (1)
Martinsson 1840 (1)
Maryborough, lady 1840 (1)
Melin, general af 1837 (1)
Mellin, greve 1822, 1831 (3)
Moltke, mademoiselle 1837 (1)
Mortinson, Joh. V. bankir i Reval 1840 (1)
Mottoni, monsieur 1819 (1)
Munthe, kammarråd 1831 (1)
Mynskhaussen (?), baron 1795 (1)
Nauckhoff , Johan Otto (1788-1849), friherre, major, hovmarskalk, landshövding i Blekinge län. Son till Henrik Johan N. (1744-1818) och hans första hustru Magdalena Sofia Wrangel af Sauss (1764-1788). Gift 1814 med Johanna Vilhelmina Cöster (1799-1876). 1836-1837 (3)

Netzel, Abraham (1759-1831), hovpredikant, regementspastor, prost, kyrkoherde, riksdagsman. Son till Johan N. och Jakobina Ekholm. Gift med 1. 1797 Maria Charlotta Rehnberg (1771-1818), 2. 1820 Christina Sophia Nibelius (1786-1866).1790-1791 (2)
Neuman, monsieur de 1837 (1 + bil)
Nieroth,Baltzar August Carl von (1767-1842), friherre, överstelöjtnant, landshövding i Västernorrlands respektive Linköpings län, ståthållare. Son till Ernst Ludvig Jakob Reinhold von Nieroth (1743-1770) och hans hustru Maria Margareta von Staffeld (-1819). Gift 1796 med Catharina Ulrika Lindberg (1779-1857). 1808 (1)
Nilsson, Inspector 1833-1836 (11)
Nilsson, professor 1832 (1). Troligen Sven Nilsson (1788-1883)zoolog, arkeolog, professor vid Lunds universitet.
Nolcken, Carl Adam von (1811-1857), friherre, godsägare. Son till Erik Reinhold N. (1763-1834) och hans hustru Anna Magdalena Eleonora Strömfelt (1775-1845). Gift 1843 med Sofia Henrietta Margareta Dorotea Ehrensvärd (1822-1878). 1839 (1)
Nordensköld, överste 1819 (1)
Nordin, Carl Gustaf (1749-1812), biskop i Härnösands stift, teol. dr., riksdagsman, medlem av Svenska akademien. Son till Carl Magnus N. (1712-1773) och hans hustru Margareta Stecksenia (1721-1793). Gift med 1. 1776 Anna Catharina Högström (1751-1787), 2. 1788 Anna Sofia Nenzén (1766-1794), 3. 1795 Margareta Elisabet Clason (1777-1828). 1808 (1)
O´Connor, Mr 1816 (1)
O-stone (?), lady 1814 (2)
Oxehufvud, Göran Adolf (1799-1852), sjöofficer, köpman i Montevideo. Son till Bo O. (1766-1820) och hans hustru Christina Bonde (1768-1824). Gift 1841 med Teresita Facio (-1894). 1835 (1)
Palmstjerna, friherre 1831, 1833 (2). Troligen Nils Fredrik Palmstierna (1788-1863), friherre, generallöjtnant, överstekammarjunkare, diplomat, politiker. Son till Måns P. (1753-1815) och hans hustru Beata von Essen (1764-1803). Gift 1845 med Christina Håkansson (1804-1874).
Peltier, monsieur 1816 (1)
Pettersson
generalkonsul 1836 (1)
herr i Nordanå 1833 (1)
Pierrepont 1809 (1)
Piper
greve 1808 (1)
Amelie 1823, 1832 (2)
Eric greve 1824 (1 + bil.). Troligen Erik Piper (1773-1833), greve, major, överkammarherre. Kusinbarn till Jacob De la Gardie. Son till Carl Gustaf P. (1737-1803) och hans hustru Hedvig Catharina Ekeblad (1746-1812). Gift 1805 med Elisabet Charlotta Ruuth (1787-1860).

Platen

baron von 1805 (1)
major von 1819 (1)
Sofia Eleonora Charlotta von, född De Geer af Leufsta (1813-1888), friherrinna. Dotter till Carl De Geer af Leufsta (1781-1861) och hans hustru Ulrika Sofia Sprengtporten (1793-1869). Gift 1832 med Baltzar Julius Ernst von Platen (1804-1875). 1832 (1)

Posse

greve m. fl. 1804 (1)
landshövding 1825, 1830, 1833, 1834 (6). Troligen Fredrik Salomon Posse(1785-1853), greve, överste, landshövding i Malmöhus län. Son till Arvid Erik P. (1753-1825) och hans hustru Catharina Charlotta von Otter (1764-1833). Gift med 1. 1818 Magdalena Charlotta Bennet (1796-1834), 2. 1838 Lovisa Ulrika Bennet (1799-1876).

Preijd, mästare 1832 (1)
Puke, Johan (1751-1816), greve, generalamiral, statsråd, en av rikets herrar. Son till Johan P. (1726-1756) och Maria Regina Branting. Gift 1793 med Christina Charlotta Giertta (1775-1859). 1807 (1)
Putbus, de 1813 (2)
Rafn, Karl Kristian (1795-1864), dansk fornforskare, professor, stiftade Det Nordiska Oldskriftselsakb, etatsråd. 1828, 1830, 1833 (3)
Ramel

friherrinna 1824, 1835 (2)
grevinnan 1805, 1827 (2)
Charles Emil (1750-1826), friherre, löjtnant, hovmarskalk. Son till Hans Ramel (1724-1799) och hans hustru Amalia Beata Lewenhaupt (1726-1810). Gift 1816 med Ulrika Amalia Lewenhaupt (1787-1869). 1807, 1825 (2)
Elisabet Sofia Amalia Beata (1753-1830), se **Sparre af Söfdeborg**

Rammer, Johan 1835 (1)
Re-?-creutz, le Comte de 1823 (1)
Rehausen, Gotthard Mauritz von (1761-1822), friherre, major, diplomat. Son till Lorentz R. (1720-1792) och hans första hustru Henrietta Maria Cronhielm af Flosta (1732-1765). Gift 1801 med H. L. Bulkeley (1776-1834). 1815 (1)
Rei-?, baron 1840 (1)
Riddarhusdirektionen 1834 (1)

Volym 324:2

Jacob Pontusson De la Gardie
Brev från Jacob De la Gardie
forts

Roos 1805 (1)
Roos, kyrkoherde, teol. dr. 1824 (1)
Rosen
hovrättsråd von 1818 (1)
von, löjtnant 1824 (1)
Axel Pontus von (1772-1834), greve, landshövding i Karlstads län och senare i Göteborgs och Bohus län. Son till Fredrik Ulrik R. (1731-1793) och hans hustru Hedvig Sofia Stenbock (1734-1809). Gift 1800 med Johanna Henrika Ribbing af Koberg (1778-1845). 1812 (1)
Rosenblad, Mattias (1758-1847), greve, en av rikets herrar, justitiestatsminister. Son till Eberhard R. (1714-1796) och hans hustru Ulrika Eleonora von Hermansson (1724-1798). Gift 1790 med Charlotta Maria Toutin (1772-1859). 1830, 1832 (3)
Rosenhane, Sofia Eleonora (1757-1837), se**Jennings**
Rosenheim, general. 1801 (1). Troligen Adolf Ludvig Ulrik (1758-1834), generallöjtnant i neapolitansk tjänst. Son till Johan R. (1725-1803) och hans hustru Clasina de Graff (1733-1799).
Rosenqvist
Magnus (1786-1863), inspektor på Löberöd 1824, 1833, 1834, 1837, 1838 (10)
Fredrik, major 1825 (1)
Rubichon (?) 1816 (1)
Rålamb
Claes 1829 (1)
Hedvig Eva (1747-1816), **se De la Gardie**
S-?, auditeur 1811 (1)
Sackendorff, general 1801 (1)
Salman (?) 1828 (1)
Salne-?, general 1833 (1)
Saltza, Edvard (Evert) Fredrik von (1775-1859), greve,överste-kammarjunkare. 1833 (1)
Sanches Agnero, Felipe Don 1815 (1)
Schantz, baron 1836 (1)
Schantz, fröken Johanna von 1837, 1838 (2 + bil.)
Schlegel, Conference Rådet 1831-1834 (8)
Schneider, Capt. 1813 (1)
Schwerin, von 1825, 1831, 1833 (3)
Schwerin, Ulrika Vilhelmina von, född Putbus (1762-1843), grevinna. Dotter till Fredrik Ulrik Putbus (1732-1764) och Hedvig Beata von Schwartzer (1735-1813). Gift 1780 med greve Kurt Filip Carl von Schwerin (1751-1828). 1824, 1825 (1)
Schy-?, friherinna 1834 (1)
Sebbelow (?), Krigs Com 1818 (1)
Segroth, kyrkoherde 1789 (1)

Seth, kammarherre von 1833, 1834 (3). Troligen Johan von Seth, född Boman (1781-1834), adlad 1808. Häradshövdings n. h. o. v., kammarherre. Son till Anders Boman och hans hustru Edla Elisabet Ekman (-1834). Gift 1814 med Lovisa Sofia Cronacker (1792-1843). 1816-1834, u å (89 + bil.), 178 bl.
Silfverhjelm, fröknarna kusiner 1793 (2). Troligen Hedvig Sofia Silfverhielm (1767-1850) och hennes syster Beata Charlotta Silfverhielm (1770-1850). Döttrar till Claes Erik Silfverhielm och hans hustru Beata Sofia Rålamb (1748-1793). Beata Charlotta Silfverhielm gifte sig 1795 med Magnus Julius De la Gardie (1769-1805).
Silfverhielm, Beata Charlotta (1770-1850), se **De la Gardie**
Silfverstolpe, ryttmästare 1832 (1). Eventuellt Fredrik Otto (1795-1882), major, statsråd, landshövding i Västmanlands län, skriftställare. Son till Axel Gabriel S. (1762-1816) och hans första hustru Hedvig Charlotta Brakel (1768-1805). Gift 1835 med Maria Lovisa Peterson (1813-1891).
Skogman, Herr Statssecr. & Ridd. 1823 (1). Troligen Carl David Skogman (1786-1856), adlad, statssekreterare. bankofullmäktig, ledamot av Vetenskaps-akademien, ledamot av Svenska akademien. Son till Jakob Skogman (1753-1807) och hans hustru Maria Magdalena Starck (1766-1834). Gift 1817 med Ulrika Scharp (1790-1841).
Smith, häradshövding 1833 (1)
Sorbon, Hans Henrik (1768-1846), packhusdirektör, överdirektör, ordförande i sjötullsrätten i Göteborg. 1836- 1837 (2)
Sparre af Söfdeborg
    Christina Amalia Hedvig Adelaide (1778-1811), se **De la Gardie**
    Elisabet Sofia Amalia Beata född Ramel (1753-1830), friherrinna, svärmoder till Jacob De la Gardie. Dotter till Hans Ramel (1724-1799) och hans hustru Amalia Beata Lewenhaupt (1726-1810). Gift 1777 med Gustaf Adolf Sparre af Söfdeborg (1746-1794). 1798 (1)
St George, mister 1820 (1)
Stedingk
    ?, 1806 (1)
    mademoiselle 1835 (1)
    Therese, fröken i Örebro 1812 (1)
Stael, Madame de 1812-1813 (3)
Stafwerberg, glasmästare i Stockholm 1832 (1)
Stanford, Directeur 1824 (2)
Stedingk
    ?, 1806 (1)
    mademoiselle 1835 (1)
    Therese, fröken i Örebro 1812 (1)
Stenbock, greve 1824 (1)
Stierncrona, David Henrik (1786-1845), friherre, generallöjtnant. Son till David S. (1754-1817) och hans första hustru Elisabet Stegelman (-1794). Gift 1815 med Eva Charlotta af Schenbom (1795-1878). 1824 (2)
Stran-?, lady 1819 (1)
Strokirch, Henning Adolf von (1757-1826), friherre, justitieråd, president i Svea hovrätt. Son till Johan S. (1708-1782) och hans andra hustru Anna Catharina Silfverstedt (1723-1800). Gift med 1. 1782 Maria Helena Creutz (1764-1783), 2. 1784 Fredrika Lucia Gyllenhaal (1761-1797). 1813 (1)

Strussenfelt, Mikael von (1770-1837), major, kammarherre. Son till Alexander Mikael S. (1716-1797) och hans hustru Ulrika Eleonora Silfverskiöld (1746-1835). Gift med 1. 1799 Fredrika Beata Lindencrona (1778-1803), 2. 1814 Lovisa Ottiliana Matilda von Schwendetsky (1786-1819), 3. 1820 Regina Lundberg (1796-1838). 1824 (1)
Stütz 1803 (1)
Tegnér, Esaias (1782-1846), biskop i Växjö, skald, ledamot av Svenska akademien. Son till Esaias T. (1733-1792). Gift 1806 med Anna Myhrman. 1824 (1)
Tessary, madame 1815 (1)
Thonston (?), de 1816 (1)
Thostrup, major m. fl. 1832 (1)
Thostrup, professor 1836 (1)
Thott, Thage greve 1834 (1). Troligen Tage Kjell Thott (1796-1866), greve, major, fideikommissarie. Son till Otto T. (1768-1826) och hans hustru Brita Christina Barnekow (1775-1823). Gift 1822 med Ulrika Maria Margareta Amalia Barnekow (1800-1869).
Thunberg, Carl Peter (1743-1828), botanist, lärjunge till Carl von Linné, efterträdde Linné på professuren i Uppsala. Son till Jean Thunberg och hans hustru Margareta Starkman. Gift 1784 med Brita Charlotta Ruda. 1816 (1)
Tibell, Gustaf Vilhelm af (1772-1832), adlad 1805, friherre 1827. General-adjutant, generallöjtnant, president i krigskollegium. Son till Christoffer Tibell (1729-1786) och hans hustru Catharina Elisabet Nordenfeldt (1739-1786). Gift med 1. 1799 Caroline Marianne de Ferrand (1777-1842), skilsmässa 1816, 2. 1819 Sofia Albertina Cederling (1788-1865). 1808-1809 (10)
Times, the Editor of the 1813 (1)
Tobie 1816 (1)
Toll, fältmarskalk 1806, 1808-1809 (7) Eventuellt Johan Christoffer Toll (1743-1817), greve, diplomat, generalguvernör i Skåne, en av rikets herrar. Son till Reinhold Gustaf T. (1687-1751) och hans hustru Elsa Sofia Gyllenstierna af Lundholm (1705-1774). Ogift.
Toll, Maria Lovisa född Gyllenstierna af Lundholm (1797-1887), friherrinna. Dotter till Carl Christoffer Gyllenstierna af Lundholm (1748-1811) och hans hustru Eleonora Antoinetta Florentina von Kochen (1768-1841). Gift 1814 med Gustaf Filip Adam Toll (1782-1865). 1832 (1)
Tonttin (?), ryttmästare 1839 (1)
Torchar (?), madame 1827 (1)
Trabay (?) 1816 (1)
Trampe (?), greve 1818 (1) Ev. av den danska ätten.
Trautmandorff (?) 1803-1804 (2)
Trench, madame 1823 (1)
Troil, baron 1823 (1) Eventuellt Lars David von Troil (1764-1827), kansliråd, rikshärold, ledamot av kanslistyrelsen. Son till Samuel Troilius (1706-1764) och hans andra hustru Brita Elisabet Silfverstolpe (1726-1821). Gift 1803 med Anna Maria Tham (1775-1859).
Trother, Mr 1814 (1)

Volym 324:3

Jacob Pontusson De la Gardie
Brev från Jacob De la Gardie
forts

Uhr, Carl David af (1770-1849), övermasmästare, direktör för stångjärnsmidet. Son till David U. (1734-1818) och hans hustru Justina Catharina Reftelius (1738-1797). Ogift.1823-1825 (8)
Upsala Academie Can-? 1830 (1)
Wachtmeister, riksdrots 1805 (1). Troligen Carl Axel Trolle-Wachtmeister (1754-1810), greve, justitiestatsminister, riksdrots, en av rikets herrar. Son till Fredrik Georg Hans Carl W. (1720-1892) och hans hustru Hilla Birgitta Trolle (1727-1808). Gift 1780 med Ulrika Lovisa Maria Sparre (1762-1848).
Wallau, Herr Hof Commercer 1823 (1)
Wallin, domprost Doctor 1818 (1). Eventuellt Johan Olof Wallin (1779-1839), ärkebiskop, skald, ledamot av svenska akademien.
Wellshaym (?), de, baron 1794 (1)
Westerstrand, Per (1785-1857), adlad 1842. President i statskontoret, förste direktör vid k. m:ts hovkapell och spektakler. Son till Jonas W. (1744-1791) och hans hustru Charlotta Maria Hallberg (1759-1800). Gift 1815 med Christina Maria Wikmanson (1785-1853). 1838 (1)
Wetterstedt, baron 1813 (5). Troligen Gustaf af Wetterstedt, se nedan, **greve af Wetterstedt**
Wetterstedt, greve af 1833 (1). Gustaf af Wetterstedt (1776-1837), greve 1819, diplomat, hovkansler, en av rikets herrar, utrikesstatsminister, ledamot av svenska akademien. Son till Erik af Wetterstedt (1736-1822) och hans hustru Anna Christina Bladh (1757-1793). Gift 1811 med Charlotta Aurora De Geer af Finspång (1779-1834).
Viclér, P. 1830 (1)
Willebrand, landshövding 1804 (1)
Virin (?), överste 1840 (1)
Virgin, Claes 1840 (1) Troligen Claes Virgin (1786-1858), överstes n. h. o. v. Son till Samuel V. (1752-1818) och hans första hustru Helena Margareta Dahlin (1764-1800). Gift 1812 med Fredrika Bergendahl (1789-1864).
Wirsén, baron 1812, 1821, 1823, 1824 (8). Troligen Gustaf Fredrik af Wirsén (1779-1827). Adlad 1812, friherre 1815, greve 1826. Statsråd, ledamot av svenska akademien. Son till Johan W. (1738-1809) och hans hustru Sofia Helena Avén (1740-1809). Gift 1804 med Ulrika Vilhelmina Boucht (1776-1843).
Wrangel,
landshövding friherre.1812 (1) Troligen Carl Adam Wrangel af Adinal (1748-1829), friherre, kapten, kammarherre, landshövding i Kristianstads län, en av rikets herrar. Son till Henning Reinhold W. (1720-1783) och hans hustru Hedvig Sofia Winterfeld (1723-1801). Gift 1779 med grevinnan Anna Margareta Hamilton (1760-1815).
friherre 1831 (2)
Zachrisen (?), professor i Köpenhamn 1831 (1)
Zelander 1825 (1)
Österrikes ambassadör i S:t Petersburg 1832 (1)

Okända/oidentifierade 1789-1840, u å. Lagda i kronologisk ordning.

Volym 324:4

Jacob Pontusson De la Gardie
Handlingar rörande militaria:
Rörande tjänst som vakthavande befäl 1804 (1)
Brev till vakthavande löjtnant hos Konungen 1805 (1)
Rapport från generalmönstring 1806
Brev till fälttygmästaren 1808 (1)
Brigadorder, övning 1809 (2)
Handlingar rörande utskrivning av militärer 1811 (2)
Krigsexpeditionen 1832 (1)
Kallelse till mottagning för engelske ministern lord Howard Warden 1833
till

Reuterskjöld, hovmarskalk
Gyldenstolpe, N, greve
Wrede, C. friherre
Boije, Carl
Cederström, R. friherre
Gyldenstolpe, A. greve

Kallelse till mottagning för engelske ministern lord Bloomfield 1833
till

Gyldenstolpe, Nils greve
Wrede, Carl friherre
Boije, Carl
Cederström, Rudolf friherre
Gyldenstolpe, August greve

Brevväxling med myndigheter:
Ödmjukt memorial, rörande drängen Sven Christensson och hans skattskrivning 1811(1)
Brev till tillförordnade överståthållaren 1820, rörande bedrägeri
Justitie Canceller Embetet 1821 (1)
Landthushållningssällskapet i Halland 1821 (1)
Inlaga till Off. Ståthållare för en fattig bonde 1821 (1)
Ödmjukt Memorial till landshöfdingen m m rörande en Tullqvarns anläggning i Allerum 1821 (1)
Överståthållare Embetet 1824 (2)
Kammarjunkare 1831 (1)
Kungl. Commerce Collegium 1833 (1)
Brev till herr Lagman och LandsSecreterare 1834 (1)
Riksmarskalksembetet 1834-1835 (2)
Kungligt majestät 1823, 1827-1830, 1833, 1835, 1838, 1839 (11)
Kunglig befallningshavande 1838 (1)
Kunglig Befallningshavande i Malmöhus län 1825 (1 + 1 bil.), 1831, 1832 (2)
Kunglig Befallningshavande i Gefleborgs län 1830 (1)
Samt

brev ”från min mor till fröken Christina Sparre”1798 (1)
brevkoncept från Pontus De la Gardie, fadern, till baron Germund Cederhjelm och jägmästar Rudbeck 1789(2)
Brev i samband med sonens födelse 1801 (1)
”Förteckning” 1813

Handlingar (brev m m) rörande en insamling till förmån för de nödlidande invånarna av Götheborgs, Elfsborgs, Carlstads, Skaraborgs och en del av Hallands län – initierad av drottningen och kronprinsessan 1831
Minnesanteckningar om tillvägagångssätt för erkännande av pension 1831
Namnlista (troligen) över vilka som fått nyårshälsning 1833
Testamente (el. liknande) undertecknat av f.d. Kammarvaktmästare Gustaf Wall 1834 (1)
P.M. angående placering vid kungligt besök 1838 (1)
Anställningsintyg för Emil le Corg, som arbetat som drottningens köks- och hovmästare 1839 (1)
Tal hållet vid Sparbanks Directionens middag 1835 (1)
Tal 1841
- Minnesord över baron Anders Sigfrid Rålamb, död 1841-03-11
- Frimurarelogen 1841-01-29
- Frimurarelogen 1841-04-15
- Sällskapet för Öm och Redelig Modersvård

Volym 325

Jacob Pontusson De la Gardie
Jacob Pontusson De la Gardies brevväxling
Brevkopiebok 1799-10-17—1800-12-31. 1 volym.

Volym 326

Jacob Pontusson De la Gardie
Jacob Pontusson De la Gardies brevväxling
Brevkopiebok 1801. 1 volym.

Volym 327

Jacob Pontusson De la Gardie
Jacob Pontusson De la Gardies brevväxling
Brevkopiebok 1813-1815. 1 volym.

Volym 328

Jacob Pontusson De la Gardie
Jacob Pontusson De la Gardies brevväxling
Brevkopiebok 1826-07-15—1827-12-24. 1 volym.

Volym 329

Jacob Pontusson De la Gardie
Jacob Pontusson De la Gardies brevväxling
Brevkopiebok 1828-1831. 1 volym.
Häri även brev till hustrun Christina Amalia Hedvig Adelaide De la Gardie född Sparre (1778-1811). 1798-1805.
1798 (27)
1799 (1)
1801 (3)
1804 (1)
1805 (31)

330

Brev från Jacob De la Gardie till hustrun Christina Amalia Hedvig Adelaide De la Gardie född Sparre (1778-1811)
1798-1805, se **volym 329**.
1806-1810.

331:1

Brev från Jacob De la Gardie till svärmodern Amelie Sparre född Ramel (1753-1830)
1799 (8)
1800 (35)
1801 (28)
1802 (9)
1824 (1)
1825 (3)
1826 (6)
1827 (4 + bil.)
1828 (2)
1829 (3)

Samt
Brev från sonen Gustaf Adolf de la Gardie till sonens mormoder Amelie Sparre född Ramel
1830 (1)

331:2

Brev till Amelie Sparre född Ramel ifrån hennes dotter Christina De la Gardie född Sparre
1799 (8)
1800 (36)
1801 (30)
1802 (7)

332:1

Brev till brodern greve Axel De la Gardie
1806 (7)
1808(69 + bil.)
1809 (99 + bil)

332:2

Brev till brodern greve Axel De la Gardie
1810 (41 + bil.)
1811 (49 + bil.)
1812 (68 + bil.)

332:3

Brev till brodern greve Axel De la Gardie
1813 (49 + bil.)
1814 (52 + bil.)
1815 januari-mars (10)

333:1

Brev till brodern greve Axel De la Gardie
1815 april-december (20)
1816 (61 + bil.)
1817 (57 + bil.)

333:2

Brev till brodern greve Axel De la Gardie
1818 (39)
1819 (72 + bil.)

334:1

Brev till brodern greve Axel De la Gardie
1820 (88 + 4 bil.)

334:2

Brev till brodern greve Axel De la Gardie
1821 (75 + 7 bil.)
1822 januari - mars (25)

335:1

Brev till brodern greve Axel De la Gardie
1822 april – december (60 + bil.)
1823 (63 + bil.)

335:2

Brev till brodern greve Axel De la Gardie
1824 (55 + bil.)
1825 januari - juni(27)

335:3

Brev till brodern greve Axel De la Gardie
1825 juli-december (36 + bil)
1826 (72 + bil.)

336:1

Brev till brodern greve Axel De la Gardie
1827
1828 januari – mars (20 + bil.)

336:2

Brev till brodern greve Axel De la Gardie
1828 april – maj (47)
1829 januari – juni (56)

337:1

Brev till brodern greve Axel De la Gardie
1829 juli – december (48 + bil.)
1830 januari – juni (50 + bil.)

337:2

Brev till brodern greve Axel De la Gardie
1830 juli – december (50 + bil.)
1831 januari – juni (48)

338:1

Brev till brodern greve Axel De la Gardie
1831 juli – december (45 + bil.)
1832 januari – juni (53+ bil.)
Häri även brev till Axel De la Gardie från G. Lemchen 1832 (2 + bil.)

338:2

Brev till brodern greve Axel De la Gardie
1832 juli – december (45)
1833 januari – juni (55 + bil.)

338:3

Brev till brodern greve Axel De la Gardie
1833 juli – december (47 + bil.)
1834 januari – oktober (54 + bil.)

339:1

Brev till brodern greve Axel De la Gardie
1834 november – december (16 + bil.)
1835 (97 + bil.)

339:2

Brev till brodern greve Axel De la Gardie
1836 (90 + bil.)

339:3

Brev till brodern greve Axel De la Gardie
1837 (101 + bil.)
1838 (2)

340

Brev till friherre Schering Rosenhane
1799 (15)
1800 (35 + bil.)
1801 t. o. m. maj (10)

Brev till Jacob De la Gardie
Brev från svenska kungliga personer

Hertig Karl, sedermera Karl XIII (1748-1818). Son till Adolf Fredrik och Lovisa Ulrika, bror till Gustav III.. 1796-1814 (80 + bil), 179 bl.

341

Brev till Jacob De la Gardie
Skrivelser från officiella myndigheter med flera sällskap. En del med svarskoncept.

Akademiska konsistoriet i Lund 1810-1837 (13)
The Highland Society of London 1814 (1)
Konungens befallningshavande 1831 (1)
Kungliga Krigs- och vetenskapsakademien 1831 (1)
Kungliga vitterhets-, historie- och antikvitesakademien 1840 (1)
Linköpings konsistorium 1805, 1820 (3)
Lunds Bibelsällskaps kommitté 1833 (1)
Skaraborgs landshövdingeämbete 1831 (1)
Skånska privatbanken 1830 (1)
Svenska akademien 1826-1839 (4)

Brev till Jacob De la Gardie
Brev från svenska kungliga personer

Charlotta , egentligen Hedvig Elisabet Charlotta, (1759-1818), drottning av Sverige och senare även Norge. Dotter till hertig Fredrik August av Oldenburg. Gift 1774 med Karl XIII (1748-1818).1799-1818 (35), 74 bl. Breven på franska.
Desideria (1777-1860), drottning av Sv. och N. från 1818, gift med Karl XIV Johan, mor till Oscar I. 1814-1830, odat (10), 28 bl.
Karl XIV Johan (1763-1844), kung av Sverige och Norge från 1818. 1811-1831 (5), 15 bl. Breven på franska.
Sofia Albertina (1753-1829), prinsessa, abbedissa. Dotter till Adolf Fredrik (1710-1771) och Lovisa Ulrika (1720-1782). 1792-1825 (32), 63 bl. Breven på franska.

342

Brev till Jacob De la Gardie

Brev från svenska kungliga personer

Charlotta, se **volym 341**

Desideria, se **volym 341**

Gustav IV Adolf 1793-1805 (11), 28 bl., samt två **teckningar** från 1786 och 1 teckning från 1794 (kallad naturens behov)

Josefina (1807-1876), drottning av Sv. o N. 1844-1859, gift med Oscar I, mor till Karl XV och Oscar II, kusin till Napoleon III. 1836-1838, u å (4) samt andra egenhändiga papper, totalt 29 bl.

Karl, hertig, sedermera Karl XIII (1748-1818). Kung av Sverige från 1809 och av Norge från 1814. Son till Adolf Fredrik och Lovisa Ulrika, bror till Gustav III. Gift med drottning Charlotta (1759-1818). **Se volym 340.**

Karl XIV Johan (1763-1844), kung av Sverige och Norge från 1818, se **volym 341**

Oscar I (1799-1859), kung av Sv. o N. 1844-1859, son till Karl XIV Johan. 1826-1842 (15), 29 bl.

Sofia Albertina, se **volym 341**

De la Gardie

Christina Amalia Hedvig Adelaide, född Sparre af Söfdeborg (1778-1811) fästmö/hustru till Jacob De la Gardie, gifta 1799. Dotter till Gustaf Adolf Sparre af Söfdeborg (1746-1794) och hans hustru Elisabet Sofia Amalia Beata Ramel (1753-1830). 1798-1799, u å (23), 52 bl.

Pontus Fredrik (1726-1791), fader, generallöjtnant. Son till Magnus Julius De la Gardie (ca 1669-1741) och hans hustru Hedvig Catharina Lillie (1695-1745). Gift med 1. 1748 Catharina Charlotta Taube (1723-1763) och 2. 1765 Hedvig Eva Rålamb (1747-1816). 1781-1790 (22), 40 bl.

Hedvig Eva, född Rålamb (1747-1816), moder. Dotter till Claes Gustaf Rålamb (1705-1765) och Christina Sophia Sack (1723-1781). Gift 1765 med Pontus Fredrik De la Gardie (1726-1791). 1781-1801 (115) bl. 1-215

1781 (1) bl. 1-2
1782 (3) bl. 3-8
1785 (1) bl. 9-10
1786 (7) bl. 11-24
1787 (2) bl. 25-28
1788 (5) bl. 29-37
1789 (2) bl. 38-40
1790 (4) bl. 41-48
1799 (8) bl. 49-63
1800, januari – juni. (22) bl. 64-107

343:1

Brev till Jacob De la Gardie
forts

De la Gardie

Hedvig Eva, född Rålamb (1747-1816), moder.
1800 juli – december (8), bl. 108-163
1801 (30) bl. 164-215
1802 (33) bl. 216-278
1803 (14 + bil.) bl. 279-304
1804 (9 + bil.) bl. 305-321

343:2

Brev till Jacob De la Gardie
forts

De la Gardie

Hedvig Eva, född Rålamb (1747-1816), moder.
1805 (38) bl. 322-385
1806 (58) bl. 386-479
1807 (32 + bil.) bl. 480-538
1808 januari – maj (18) bl. 539-570

344:1

Brev till Jacob De la Gardie
forts

De la Gardie

Hedvig Eva, född Rålamb (1747-1816)
1808 juni – december (46) bl. 571-638
1809 (30 + bil.) bl. 639-692
1810 (52 + bil.) bl. 693-792
1811 (49 + bil.) bl. 793-873

344:2

Brev till Jacob De la Gardie
forts

De la Gardie

Hedvig Eva, född Rålamb (1747-1816)
1812 (47) bl. 874-961
1813 (59 + bil.) bl. 962-1082
1814 januari - augusti (57) bl. 1083-1193

345:1

Brev till Jacob De la Gardie
forts

De la Gardie

Hedvig Eva, född Rålamb (1747-1816)
1814 september - december (22) bl. 1194-1230
1815 (42 + bil.) bl. 1231-1306
Etienne Casimir, broder (1787-1767). 1814, 1834 (3)
Gustaf (Gösta)Adolf Fredrik De la Gardie (1800-1833), son, major.
1808 (8) 17 bl.
1809 (19) 37 bl.
1810 (6) 11 bl.
1811 (6) 10 bl
1812 (25) 47 bl.

345:2

Brev till Jacob De la Gardie
forts

De la Gardie, Gustaf Adolf Fredrik (1800-1833), sonen.

1813 (14) 27 bl.
1814 (18) 34 bl.
1815 (10) 20 bl.
1816 (10) 20 bl.
1819 (22) 43 bl.
1820 (7) 14 bl.
1821 (12) 23 bl.
1822 (4) 6 bl. 1823 (13) 23 bl.
1824 (26 + 1 bil.) 51 bl.

346:1

Brev till Jacob De la Gardie
forts

De la Gardie, Gustaf Adolf Fredrik (1800-1833), sonen.

1825 (37) 66 bl.
1826 (24) 48 bl.
1827 (36) 70 bl.
1828 (51 + bil.) 100 bl.

346:2

Brev till Jacob De la Gardie
forts

De la Gardie, Gustaf Adolf Fredrik (1800-1833), sonen

1829 (76 + bil) 160 bl.
1830 januari - juni (39) 83 bl.

346:3

Brev till Jacob De la Gardie

De la Gardie, Gustaf Adolf Fredrik (1800-1833), sonen 1830-1832

1830 juli – december (34) bl. 84-149
1831 (73) 134 bl.

347:1

Brev till Jacob De la Gardie

De la Gardie, Gustaf Adolf Fredrik (1800-1833), sonen 1832-1833

1832 januari – juni (39) 72 bl.
1832 juli – december (31) bl 73-129
1833 januari – juli (48) 77 bl.

347:2

Brev till Jacob De la Gardie

De la Gardie, Mariana Fredrika född von Saltza (1806-1888), friherrinna, svärdotter. Dotter till Edvard Fredrik von Saltza (1775-1859) och hans hustru Beata Margareta Fredrika Hamilton af Hageby (1776-1826). Gift 1828 med Gustaf Adolf Fredrik (Gösta) De la Gardie (1800-1833).

1827 (5) 10 bl.
1828 (8) 16 bl.
1829 (17) 34 bl.
1830 (12) 24 bl.
1831 (2) 4 bl.
1832 (3) 6 bl.
1833 (33) 66 bl.
1834 (96) 192 bl.
1835 januari - juni(43 + bil.) 88 bl.

348

Brev till Jacob De la Gardie

De la Gardie, Mariana Fredrika född von Saltza (1806-1888), svärdotter

1835 juli – december (37 + bil.) bl. 89-165.
1836 (32) 60 bl.
1837 (28) 56 bl.
1838 (34) 68 bl.
1839 (30) 60 bl.
1840 (31) 62 bl.
1841 –
1842 (4) 8 bl.

De la Gardie, Claes Fredrik (1801-1844), greve, ryttmästare. Son till Jacob De la Gardies bror Magnus Julius De la Gardie (1769-1805) och hans hustru Beata Charlotta Silfverhielm (1770-1850). Gift 1843 med sin kusin Hedvig Johanna Charlotta De la Gardie (1819-1884).

1808 (2) 4 bl.
1813 (5) 10 bl.
1814 (13) 26 bl.
1815 (7) 14 bl.
1816 (7) 14 bl.

349:1

Brev till Jacob De la Gardie, från svenska brevskrivare.
Sök även brevskrivare bland ”Brev från utländska personer”, vol 382:1 och framåt.

Ackern, C. von, borgmästare Norrköping 1821. (2)

Adelswärd

Alexander Gustaf (1783-1855), kammarherre, hovmarskalk. odat (1)

Erik Reinhold (1778-1840), greve, militär, hovman, ämbetsman och politiker, son till Erik Göran A. (1751-1810) och hans första hustru Eva Helena von Fersen (1759-1807), gift med 1. 1805 Maria Henrietta Augusta Piper (1781-1809) och 2. 1810 Sofia Lovisa von Friesendorff (1774-1829). 1820-1837, odat (14), 17 bl.

Eva Beata Lovisa, född von Stackelberg (1770-1839), grevinna. Dotter till Adolf Fredrik Stackelberg (1743-1816) och hans hustru Charlotta Lovisa De Geer (1752-1779). Gift med 1. 1774 Erik Göran Adelswärd (1751-1810), 2. 1817 Ulrik Gyldenstolpe (1774-1855). 1811 (1), se **även Gyldenstolpe**

Eva Sofia Lovisa (1811-1847), se **Reuterskiöld**

Adlerberg

Carl Gustaf (1763-1814), friherre, militär, kammarherre, diplomat, svensk envoyée i London. Son till Göran A. (1732-1794) och hans hustru Anna Elisabet Löwenhielm (1741-1782). Ogift. 1800, 1803 (2)

Catharina Vilhelmina född Leijonsten (1757-1849), dotter till överstelöjtnant Georg Vilhelm Leijonsten (1714-1774) och hans första fru Catharina Eleonora Rehbinder (1727-1764). Gift 1782 med Erik Gustaf A. (1738-1823). 1830, 1836-1837 (3)

Adlerbielke

Carl August (1788-1837), löjtnant, tullinspektor. Son till Carl Johan A. (1755-1808) och hans hustru Margareta Botilla Montell (1762-1828). Gift 1829 med Christina Andersdotter (1804-1890) 1823-1836 (11) 21 bl.

Lorentz Johan (1786-1871), kapten. Son till Carl Johan A. (1755-1808) och hans hustru Margareta Botilla Montell (1762-1828). Ogift. 1834-1841 (12) 20 bl.

Peter Josua (1795-1874), kapten. Son till Carl Johan A. (1755-1808) och hans hustru Margareta Botilla Montell (1762-1828). Ogift. 1841 (1)

Adlerbrant, Gabriel (1748-1820), hovrättsråd. Son till Sigfrid A. (1714-1760) och hans hustru Anna Christina Qveckfeldt (1723-1800). Gift 1773 med Fredrika Sofia Lundeberg (1744-1803). 1804 (1)

Adlercreutz

Carl Gustaf (1799-1883), friherre, överstelöjtnant, adjutant hos konungen. Son till Carl Johan A. (1757-1815) och hans andra hustru Margareta Beata von Engeström (1770-1855). Gift 1826 med Margareta Seton (1805-1870). 1837 (1)

Carl Johan (1757-1815), greve, statsråd, generaladjutant, en av rikets herrar. Son till Tomas A. (1733-1796) och hans hustru H. Catharina Barthéels (1736-1804). Gift med 1. 1792 Henrietta Amalia Stackelberg (1771-1796) och 2. 1798 Margareta Beata von Engeström. 1810-1811, odat (4) 7 bl.

Adlermarck, Anna Charlotta Sofia (1784-1832), se **Silfverhielm**

Adlersparre, Axel (1763-1838), ryttmästare, vice landshövding, politiker. Son till Christoffer A. (1718-1799) och hans hustru Ebba Sofia Planting-Bergloo (1730-1763). Gift 1806 med Carolina Ottiliana von Arbin (1782-1871). 1821, 1823 (2) 4 bl.

Adlerstam, Gustaf Ulrik (1773-1845), överstelöjtnant, postmästare. Son till Ulrik Martin A. (1731-1783) och hans andra hustru Anna Maria Schütz (1748-1808). Gift 1801 med Ottiliana Norberg (1780-1856), 1831, 1834, odat (6 + 1 PM) 13 bl.

Adlerstråhle, Jonas Gustaf Gammal (1785-1856), ryttmästare. Son till David Ehrenfried A. (1745-1819) och hans hustru Elisabet Eufrosyne Ehrencrona (1754-1839). Gift 1813 med Beata Gripenstedt (1783-1834). 1828 (1)

Afzelius, Arvid August (1785-1871), skolman, präst , hovpredikant, författare, son till komminister Per Persson Afzelius och Inga Magdalena Lindström. Gift med 1. Sofia Ottiliana Ramsay (1794-1827), 2. Sofia Charlotta Furubohm (1811-1846), 3. Vilhelmina Elisabet Elfström (1816-1874). 1812, 1838-1840 (5) 9 bl.

Agardh, Carl Adolf (1785-1859), botanist, nationalekonom, politiker och pedagog, professor i botanik och praktisk ekonomi i Lund 1812–34, ledamot av Svenska Akademien från 1831, biskop i Karlstad från 1835. Han var far till Jacob Georg Agardh och morfar till Gustaf Fröding. 1816, 1829 (2) 4 bl.

Agrelius, Anders Johan (trol 1755-1832), hospitalssyssloman i Vadstena, hovkamrer, botanist. Gift med Maria Elisabet Askelöf. 1827-1832 (3) 6 bl.

Agrell

Jonas Fredrik (1754-1833), protokollssekr., kansliråd. 1825 (1)

Olof (1755-1832), reseskildrare, kanslist i konungens kansli, konsulatsekreterare i Marocko, vice konsul i Alger, kommerseråd. Son till kyrkoherden i Hyby Jonas Agrell och Metta Maria Vrangl. Ogift. 1815 (1 + 1 bil.) 4 bl.

Ahlander, Charlotta född von Baumgarten, odat (2) 4 bl.

Ahlberg

Claes Henrik (1795-1830), häradshövding, notarie, son till Bengt Julius A. (1756-1829) och Sara Dorotea Gordon Engelhardt (1768-1843), gift med Christina Damm. 1825 (3)

Daniel (1761-1828), se **Edelcreutz**

J. A. , revisor, 1820-1829 (14) 22 bl.

Ahlgren, Johan Ernst (1810-1895), major, litograf. Son till Johan Peter A. (1780-1847) och hans hustru Margareta Gustaviana Weidenhielm (1776-1829). Gift med 1. Fredrika Fröberg (1819-1853), 2. Henrietta Petronella Augusta Ahlgren (1816-1860) och 3. Ulrika Teresia Cederblad (1830-1893). 1838, 1840 (2) 4 bl.

Ahlman

George Richard (1768-1838), rektor vid Malmö skola. 1829 (1)
Martin Erik (1773-1844), teologiprofessor vid Lunds universitet från 1816. Son till klockaren och prebendeadjunkten i Lomma Johan A. och Katarina Margareta Åkerman. 1823 (1)

Ahrenborg, Maria Margareta (1797-1878), se **Lindfors**

Albrecht, Johan Ch., assessor, 1822-1824 (3) 6 bl.

Alexanderson, Adolf Martin Joakim (1800-1888), justitieråd, 1836 (1)

Alin, Jonas (1779-1851), häradshövding i Säters län och Österdalarna, 1818-1831 (5 + 1 PM + 1 bil.) 12 bl

Alm

Amalia, se **Volfram**
Louise 1828-1836, odat. (7) 12 bl.

Almgren

?, lagman Västerås 1812-1816 (4) 7 bl.
Wilhelm, konsul i Barcelona 1815 (2)

Almqvist, Sven Johan (1769-1843), Teologie doktor, prost och kyrkoherde i Gränna. 1827-1830 (3) 6 bl.

Alströmer

Carl Jonas Oskar (1811-1888), landshövding i Hallands län, riksdagsledamot, ämbetsman. Son till Jonas A. (1769-1845) och Anna Margareta Silfverschiöld (1785-1838). Gift med 1. 1860 Ebba Ulrika Coyet (1815-1861), 2. 1870 Johanna Christina Augusta Ehrenborg (1847-1922). 1834 (2) 3 bl.
Christina Maria (1762-1840), se **Lewenhaupt**

Aminoff

Fredrik 1837 (1) Troligen Johan Fredrik A. (1756-1842).
Johan Fredrik (1756-1842), svenska friherre (ej introducerad), finsk friherre och greve, generalmajor, kansler, presidents n. h. o. v. Son till Fredrik A. (1727-1797) och hans första hustru Maria Elisabet Rotkirch (1725-1766). Gift med 1. 1778 Johanna Barbara Hisinger (1762-1836), skilsmässa 1789, 2. 1791 Fredrika Ruuth (1774-1829), skilsmässa 1794, 3. 1801 Eva Matilda Bruncrona (1781-1821). 1827-1837 (5)
Lovisa Carolina (1807-1889), stiftsjungfru. Dotter till Bernt Anders Aminoff (1779-1827) och hans hustru Hedvig Lovisa Aminoff (1779-1864). Ogift. 1832 (1)
Stefan (1739-), hovjägmästare, överste n. h. o. v. 1802. Son till Bernt Johan A. (1697-1779) och hans andra hustru Anna Elisabet Giös (1707-1769). Gift med Sofia Amalia von Bülow. 1790-1803 (15 + 1 nota + 1 bil.) 30 bl.

Anckarloo, David Gustaf (1776-1837), kapten, diplomat. Son till David A. (1741-1780) och hans hustru Eva Louise Sparre af Söfdeborg (1744-1797). Ogift. 1814 (2), u.å. (1) 3 bl.

Anckarstierna, Emerentia Sofia (1755-1841), dotter till Nils Henrik A. (1725-) och hans hustru Ulrika Eleonora Laurin (1729-1755). Ogift. 1835 (1)

349:2

Brev till Jacob De la Gardie

Anckarsvärd

Carl Henrik (1782-1865), greve, militär, politiker, son till Mikael Cosswa adlad Anckarsvärd (1742-1838) och hans hustru Eva Carolina von Segebaden (1759-1843). Gift 1810 med Charlotta Bonde (1789-1865). 1802 (1), 1825 (1), odat (2), 8 bl.

Johan August (1783-1874), greve, ledamot av Vetenskaps-akademien, militär, riksdagsman, son till Mikael Cosswa adlad Anckarsvärd (1742-1838) och hans hustru Eva Carolina von Segebaden (1759-1843). Gift 1815 med Sofia Ulrika Bonde (1787-1867). 1830, 1835 (2), 4 bl.

Mikael Cosswa, adlad Anckarsvärd (1742-1838). Greve, generallöjtnant, landshövding, riksdagsman. Gift med Eva Carolina von Segebaden (1759-1843). 1802-1813, u å (45 + 10 bil.) 89 bl.

Anderberg, Jöns Peter (1793-1854), kronofogde i Hörby. 1827 (2) 3 bl.

Andersson

C. W., kapten 1828-1839 (14), 26 bl.

Gustaf (1812-1864), rektor, katalogiserade som student Jacob De la Gardies bibliotek. 1831-1840, odat. (12) 19 bl.

Johan (1774-1831), hovpredikant, prost och kyrkoherde i Kudby. 1820 (1)

Angeldorff, Christoffer Olsson (1806-1866), kyrkoherde i Västra och Fru Alstad. 1836-1838 (5) 8 bl.

Ankarcrona

Eva Charlotta Ottiliana, född Cronhielm af Hakunge (1754-1844). Dotter till Axel Fredrik Cronhielm af Hakunge (1726-1773) och hans första fru Ottiliana von Schwerin af Spantekow(1726-1758). Gift 1781 med majoren Conrad Vilhelm Ankarcrona (1733-1809). odat (1)

Gustava Magdalena, född Cronhielm af Hakunge (1768-1841). Dotter till Axel Fredrik Cronhielm af Hakunge (1726-1773) och hans tredje hustru Christina Rålamb (1748-1824). Gift 1764 med majoren Johan Vilhelm Ankarcrona (1764-1811). 1839 (1)

Teodor Vilhelm (1794-1865), ryttmästare, kammarherre. Son till Johan Vilhelm A. (1764-1811) och hans hustru Gustava Magdalena, född Cronhielm af Hakunge (1768-1841). Gift med 1. 1818 Charlotta Sture (1799-1843), 2. 1846 Elisabet Charlotta Augusta De Geer af Leufsta (1814-1891). 1820, 1827 (3) 4 bl.

Appelgren, Nils Petter (1792-1861), prost och kyrkoh. i Stehag. 1824 (4), 7 bl.

Arbin, Axel Gustaf von (1784-§856), generalfälttygmästare, artillerichef. Son till Axel Gustaf Magnus A. (1739-1828) och Brita Charlotta Taube (1750-1785). Gift med Sofia Dorotea Lundgren (1793-1862). 1821, 1826 (4), 6 bl.

Arfwedson

C. D. Stockholm 1837, 1838 (1)

Carl senior 1802-1824 (27), 44 bl.

Carl junior 1825-1840 (17 + bil.), 26 bl.

Charlotta Elisabet (1776-1862), se **Mörner af Tuna**

Argillander, Henr., krigsråd 1809 (2 + 1 PM), 8 bl.
Armfelt
Adelaide Gustava Aspasie (1802-1881), finsk grevinna, dotter till Fredrik Armfelt (1759-1821) och hans hustru Ulrika Wallman (1768-1842). Gift med 1. 1825 Magnus Reinhold Armfelt (1801-1845), 2. 1846 guvernören Johan August von Essen af Zelie (1815-1873). 1824-1831, u å (5), 8 bl.
Carl Magnus Vilhelm (1797-1878), finsk greve, överste i svenska armén, generalmajor i ryska armén. Son till Gustaf Mauritz A. (1757-1814) och hans hustru Hedvig Ulrika De la Gardie (1761-1832). Gift med 1. 1822 Adelaide Sofia Vilhelmina Carolina von Stedingk (1802-1863), 2. 1855 Ulrika Christina Vilhelmina Bohman (1814-1892). 1822-1836 (15), 21 bl.
Gustaf Mauritz (1757-1814), finsk greve, ledamot av svenska akademien, minister, svensk general, rysk general. Son till Magnus Vilhelm A. (1725-1795) och hans hustru Maria Catharina Wennerstedt (1728-1803). Gift 1785 med Hedvig Ulrika De la Gardie (1761-1832). 1800-1812, odat (26 + 2 bil.), 46 bl.
Hedvig Ulrika, född De la Gardie (1761-1832), kusin till Jacob De la Gardie. Dotter till Carl Julius De la Gardie (1729-1786) och hans hustru Magdalena Christina Stenbock (1729-1801). Gift 1785 med Gustaf Mauritz Armfelt. (1757-1814). 1800-1825, u å (9 + 3 svarskoncept), 16 bl.
Magdalena Maria Catharina Augusta (1786-1845), se **Piper**
Arnell
Lars (1781-1856), överstelöjtnant, landshövding i Jämtland och Halland. Son till Lars A. (1731-1790) och hans hustru Sofia Elisabet von Rosen (1746-1829). Gift 1812 med Anna Ulrika Margareta Harmens (1795-1830). 1824-1836, u å (5), 7 bl.
Ulrika Vilhelmina Eleonora Liboria (1818-1896), se **Trolle**
Arosenius, Johan Niclas, grosshandlare i Norrköping 1840 (1)
Arrenander, Olof J., bryggare. 1824, 1832 (2)
Arrhén, Sven Claesson (1785-1858), kyrkoherde i Allerum, prost. 1833, odat (4), 8 bl.
Arrhenius, P., trol. frimurare, Stockholm 1827 (1)
Arvedson, Claes, departementssekreterare. 1824, 1839 (2)
Arwedsson/Arvidson, Christina Elisabet (1783-1859), se **Franzén**

350:1

Brev till Jacob De la Gardie

Ask, John (1785-1855), lantbruksinspektor. 1828-1842 (24 + bil.), 33 bl.
Askelöf, Johan Kristofer (1787-1848), publicist, expeditionssekreterare. 1832, 1841 (2)
Asker, Jonas (1783-1836), borgmästare i Jönköping. 1825-1835, odat (32 + bil.), 51 bl.
Asklöf, N. M., grosshandlare, 1823, 1824 (3)
Aspelin
Christina Lovisa (1802-1871), se **von Rosen**
Lovisa, född Dybeck (1780-1859). Gift med brukspatron Thomas Anders Aspelin (1767-1836). 1839 (1)

Atterbom, Per Daniel Amadeus (1790-1855), författare, professor vid Uppsala universitet i teoretisk filosofi 1828 och i estetik och modern litteratur 1835, ledamot av svenska akademien. Son till Gabriel A. och hans hustru Hedvig Kristina Kernell. Gift 1826 med Ebba Fredrika af Ekenstam (1801-1854). 1832 (1)
d´Aubigné, Charles, handlande, odat (1)
Aulin, N., direktör, Kristianstad. 1826 (1)
Backman
A., adjutant hos konungen. 1834 (1)
Charles, kapten. 1840 (1)
Gustav, kornett. 1820 (1 + 1 bil.), 6 bl.
Bade, Christina Magdalena de, se **Löfgren**
Baeckman, Gustaf Adolph, skollärare i Norrköping. 1834-1835 (2)
Baeckström, F. O., Stockholm. 1840 (4), 7 bl.
Bager, Lorens Isac (1785-1857), handlande i Malmö, son till Peter Bager (1744-1808) och hans hustru Mariana Beata de la Rose (1749-1824). Gift med Anna Maria Ulrika Cronsioe (1789-1861). 1832 (1)
Bagge
C., handlande, Umeå. 1841 (1)
Carl , direktör, Göteborg 1813 (1)
N. P., hovråd, reg.sekreterare i Pommern. (Ev. identisk med Lorentz Peter Bagge. Se: Sjöström ”Göteborgs nation” 1334.) 1838 (1)
Bahr, odat. (1)
Bahrman, Em. B., mäklare Stockholm. 1830-1832 (3)
Baker
Elizabeth 1830 (1)
Sofia Augusta, född Ruuth (1789-1871), hovfröken. Dotter till Erik Ruuth (1746-1820) och hans tredje hustru Elisabet Charlotta Wahrensdorff (1765-1831) Gift med konteramiralen vid engelska flottan sir Tomas Baker (-1849). 1813-1836, u å (10), 6 bl.
Banér
Johan Gustaf (1775-1843), friherre, överstelöjtnant. Köpte egendomen Sjöö av familjen De la Gardie. Son till Johan Gabriel Banér (1733-1811) och hans hustru Lovisa Fredrika Cronhielm af Flosta (1744-1818). Gift med Maria Susanna Louise Margareta von Both (1793-1872). 1817-1832 (17 + 2 bil.), 34 bl.
Marianne, friherrinna. 1821, u. å . (4)
Barck
C., major. 1842 (2)
Lovisa Albertina (1792-1860), se **Tawast**
Maria Sofia född Beck-Friis (1792-1865). Dotter till Corfitz Ludvig Beck-Friis (1767-1834) och hans hustru Lovisa Thott (1772-1809). Gift med greve Nils Anton Barck (1789-1856). 1830-1839 (3)
Nils Anton (1789-1856), greve, hovmarskalk. Son till Nils Anton Augustin B. (1760-1822) och hans hustru Catharina Charlotta Trafvenfelt (1756-1839). Gift med Maria Sofia Beck-Friis (1792-1865). 1826-1837 (8 + 1 bil.) 14 bl.

Barfoth

Andreas (Anders) Eilertsson (1738-1819). Professor vid Lunds universitet (rektor). 1808 (2)

Ivar Ejlert (1785-1867), se **Schartau**

Barkman & Bergh, handlande i Malmö. 1834 (1)

Barnekow

Adolf Christian (1805-1854), friherre, major. Son till Christian B. (1773-1830) och hans hustru Elisabet Amalia Charlotta Ramel (1780-1816). Gift med 1. Eva Christina Gyllenkrok (1818-1839) och 2. Eugenie Matilda Charlotta Teresia Sture (1808-1857). 1834, 1837 (4), 7 bl.

Charlotta Margareta (1770-1845), se **Brunow**

Christian (1773-1830). Greve, överstelöjtnant, överstekammarjunkare. Son till Kjell Christoffer B. (1730-1818) och hans hustru Ulrika Christina Hamilton af Hageby (1748-1784). Gift med Elisabet Amalia Charlotta Ramel (1780-1816). 1823-1828 (18 + 1 bil.), 29 bl.

Elisabet Amalia Charlotta, född Ramel (1780-1816), friherrinna. Dotter till Hans Henrik Ramel (1752-1791) och hans andra hustru Maria Sofia Beck-Friis (1768-1848). Syster till Jacob De la Gardies bror Axels första hustru Christina Gustava Ramel. Gift med Christian Barnekow (1773-1830). 1813, 1816 (3)

Kjell Christoffer (1781-1875), ryttmästare, major. Son till Kjell Christian B. (1730-1818) och hans hustru Ulrika Christina Hamilton af Hageby (1748-1784). Gift med 1. Anna Eufrosyne Brummer (1798-1827) och 2. hennes syster Catharina Christina Brummer (1809-1883). 1824-1840, odat (5), 8 bl.

Malte August (1807-1881), arméofficer. Son till Christian B. (1773-1830) och hans hustru Elisabet Amalia Charlotta Ramel (1780-1816). Gift med Lovisa Amalia Raab (1814-1881). 1835, 1836 (2)

Mariana (1808-1848),se **Thott**

Bask, C., f. d. kamererare vid Kongl. klädkammaren 1834 (1)

350:2

Brev till Jacob De la Gardie

Battram, Herman (1764-1823), baron statssekreterare 1813-1822 (4)

Baumgarten

Charlotta, se **Ahlander**

Th. von, expeditionssekreterare 1833-1839 (6 + 1 bil.)

Bayard, Rosine född Lundin, sockerbagardotter. odat. (2)

Beck-Friis

Corfitz (1801-1870), greve, kammarherre. Son till Corfitz Ludvig B-F (1767-1834) och hans hustru Lovisa Thott (1772-1809). Gift med Eva Ulrika Barck (1795-1839). 1829-1838 (4)

Corfitz Ludvig (1767-1834), greve, hovmarskalk. Son till Corfitz Ludvig B-F (1724-1798) och hans hustru Maria Stjernblad (1747-1819). Gift med Lovisa Thott (1772-1809). 1812-1833, odat. (14 + 2 bil.), 29 bl.

Eva Charlotta (1798-1877), se **von Knorring**
Maria Sofia (1768-1848), se **Ramel**
Maria Sofia (1792-1865), se **Barck**
Vilhelmina (1775-1859), se **Wrangel von Brehmer**

Beckman

Anna Christina, se **Hult**
Olof, generalkonsul 1806 (1)

Beckmann, Olof, landskamrer., Kristianstad 1837 (1)
Beckström, Lars, trädgårdsmästare 1838 (1)
Benedick, S. G., grosshandlare 1831 (1)
Bengtsson, Truls. Bonde. odat (1)

Bennet

Adolf (1801-1879), friherre, major. Son till Carl Fredrik B. (1760-1845) och hans hustru F. M. Thott (1769-1855). Gift med Anna Maria Bennett (1809-1863). 1839 (1)
Carl Fredrik (1760-1845), friherre, hovmarskalk. Son till Fredrik B. (1723-1790) och hans hustru H. L. Sack (1739-1776). Gift med Fredrika Magdalena Thott (1769-1855). 1822-1838 (6), 9 bl.
Carl Stefan (1800-1878), friherre, militär, kammarherre, kunglig hovmålare, t. f. ståthållare. Son till Carl Fredrik B. (1760-1845) och hans hustru Fredrika Magdalena Thott (1769-1855). Ogift. 1837 (1)
Christina Brita (1773-1859), se **Manderström**
Fredrik (1796-1882), friherre. Överste, postinspektör i Karlskrona. Son till Carl Fredrik B. (1760-1845) och hans hustru Fredrika Magdalena Thott (1769-1855). Gift med Jeanna Elisabet af Petersens (1800-1878). 1826-1836 (6), 8 bl.
Hedvig Maria född von Wachenfeldt (1779-1851), hovfröken. Dotter till Joakim Fredrik von Wachenfeldt (1740-1791) och hans hustru Catharina Margareta von Nackreij (1760-1820). 1819 gift med Vilhelm Bennet (1757-1824). 1824, odat (2)
Jaquette Vilhelmina (1800-1885), se **Pramberg**
Johanna Maria född Ekman (1776-1839). Dotter till professor Emanuel Ekman och hans hustru Eva Uddbom. Gift med Gustaf Bennet (1773-1825). 1814 (1)
Malla, fröken, Rosendal. Troligen Magdalena Charlotta B. (1796-1834), dotter till Vilhelm Rutger B. (1759-1815) och hans hustru Elisabet Vilhelmina von Otter (1767-1849). 1818 gift med Fredrik Salomon Posse. 1816 (1)
Rutger Henrik (1794-1867), friherre, överstelöjtnant, chef för Flyinge hingstdepå. Son till Vilhelm Rutger B. (1759-1815) och hans hustru Elisabet Vilhelmina von Otter (1767-1849). Gift med Sofia Elisabet von Platen (1817-1846). 1837 (1)
Vilhelm (1757-1824), friherre, generalmajor, president i kammarrätten. Son till Fredrik B. (1723-1790) och hans hustru Hedvig Lovisa Sack (1739-1776). Gift med Hedvig Maria von Wachenfeldt (1779-1851). 1818-1824 (14), 29 bl.

Bennick, Gustaf (1779-1857), stabsryttmästare, majors n.h.o.v.. Son till Axel Johan B. och hans hustru Hedvig Sofia Kochius. Gift med Gustava Henrietta Sabelfelt (1785-1847). 1822-1830 (59 + bil.). bl. 1-174.

350:3

Brev till Jacob De la Gardie

forts

Bennick, Gustaf (1779-1857). 1831-1842, odat (60 + bil.), bl. 175-275.

Berch

Anna Ulrika Juliana född von Berg (1787-1852). Dotter till Jakob Georg von Berg och hans hustru Ulrika Charlotta von Ramm. Gift med Georg Filip Berch (1769-1817). 1823-1839 (34 + bil.), 62 bl.

Carl Otto Filip Jakob (1811-1900), ryttmästare. Son till Georg Filip B. (1769-1817) och hans hustru Anna Ulrika Juliana född von Berg (1787-1852). Gift med Hedvig Elisabet Vilhelmina Stierncrona (1816-1888). 1835 (1)

Georg Filip (1769-1817), rysk major, svensk hovmarskalk. Son till Carl August Bergk och hans hustru Sofia Filippina Wulff von Gudenberg (1738-). Gift med Anna Ulrika Juliana von Berg (1787-1852). 1803 (1)

Berg

kunglig räntemästare, Kristianstad. 1812 (1)

Anna Ulrika Juliana von (1787-1852), se **Berch**

Augusta, fröken. odat. (1)

Isac, snickare i Kristianstad 1820, 1830 (3)

J. N., patron?. 1840 (2)

Bergen, A. F. von, poet. 1 dikt.

Bergenskjöld, Erik Johan (1785-1865), justitiekansler, landshövding i Örebro län. 1822. 1825 (5)

Bergenstråhle

Brita Sofia född Hastfer (1775-1833), dotter till Bernt Johan Hastfer (1737-1809) och hans hustru Fredrika Birgitta Bonde af Björnö (1743-1814). Gift med Carl Fredrik B. (1773-1835). 1826 (1)

Carl Fredrik (1773-1835), överste. Son till Rudman B. (1724-1813) och hans tredje hustru Lovisa Pfeiff (1747-1793). Gift med Brita Sofia Hastfer (1775-1833), 1825 (2 + bil.)

Claes Gabriel (1787-1864), friherre, generaladjutant, landshövding i Jönköpings län. Son till Rudman B. (1724-1813) och hans tredje hustru Lovisa Pfeiff (1747-1793). Gift med Christina Sofia Lybecker (1799-1888). 1836-1841 (5)

Georg Rudman (1794-1836), kammarherre, rådman, vice häradshövding. Son till Gustaf Adolf B. (1766-1827) och hans första hustru Christina Charlotta Huldt (1774-1802). Gift med Sofia Helena Schult (1801-1873). 1823, 1830 (4)

Berger

Christina Charlotta Ulrika född Cronhielm af Hakunge (1784-1852), författare, stiftsjungfru. Dotter till Carl Emil Cronhielm af Hakunge (1752-1806) och hans andra hustru Hedvig Ulrika Boije af Gennäs (1761-1843). Gift med majoren Johan Göran Berger (1778-1856). odat (1)

Jean 1830 (1)

Joh., kronofogde i Älvsborgs län. 1825 (1)

Bergfalk, Per Erik (1798-1890), professor. 1839 (1)

Berggren
J. E., överkommissarie, Stockholm. 1840 (1)
L. M., bokbindare, Lund. 1839 (1)
Berghman
Gustaf, kommunalråd i Ystad. 1839 (7 + bil.)
Gustava (1795-1855), se **Plomgren**
Joh. 1811 (2 + bil.)
Jonas Andreas (1775-1831), häradshövding. 1821-1828 (3)
Peter Christian (1794-1854), grosshandlare och konsul i Ystad. 1840, 1841 (5 + bil.)
Sophie, född Lundberg, änka efter häradshövding Berghman. 1829-1835 (3)
Berghner, L. A., major 1841 (1)
Bergholtz, Johan Georg (1791-1862), med. dr., regements- och lasarettsläkare i Kristianstad. 1842 (2)
Bergman
Berndt (Schinkel), major 1828-1839. odat (11), 19 bl.
Johan Magnus (1792-1867), med. dr., provinsialläkare i Falun. 1825 (1)

351:1

Brev till Jacob De la Gardie

Bergqvist, Bengt Jakobsson (1785-1847), professor. 1827-1833 (5 + bil.)
Bergstedt, Erik (1760-1829), statssekreterare. 1804 (1)
Bergsten, Eric, studerande af Uplands nation. 1822 (1)
Bergström
sekreterare i Bondeståndet vid Riksdagen 1834 och 1835. 1834 (1)
Albertina, hushållerska hos kammarjunkare Rothlieb. 1834, odat (2)
Amelie, änka. odat (1)
Christina Catharina, änka. odat (1)
Hedvig Constance, odat (1)
Maria, änka, odat. (1)
Berg von Linde
Eva Ottiliana Elisabet (1801-1872), se **Dücker**
Henrik Valter (1752-1834), major i armén, förste generaladjutant, RSO. Son till Otto Adrian B. (1711-1768) och hans hustru Eva Charlotta Ulfvenklou (1731-1756). Gift med friherrinnan Maria Ottiliana von Otter (1766-1822). 1824 (1)
Jean Albrekt (1793-1857), president i hovrätten över Skåne och Blekinge. Son till Henrik Valter B. (1752-1834) och hans hustru Maria Ottiliana von Otter (1766-1822). Gift med Margareta Lovisa Ramel (1805-1858). 1830-1837 (3)
Bering
Carl Fredrik (1765-1838), kyrkoherde i Örkelljunga. 1835 (2)
Sebastian P. (1781-), major, kapten vid Kungl. Bohusläns regemente. 1829, 1837 (2)
Berlet, Joseph, f. bokhållare. 1808-1841 (4)
Berlin, Johan Theodor (1799-1870), rådman i Ystad. 1832 (2)

Berling

Carl Fredrik (1785-1847), räntmästare vid Lunds universitet. 1831 (1)

Fredrik (1808-1876), akademiboktryckare i Lund. 1837 (4)

Berndes, Maria Isabella född Wegelin (1800-1875). 1826 gift med bergsrådet Fredrik Anton Berndes (1791-1871). 1830 (1)

Bertelsson, J., skrivare. 1841 (1)

Berwald, Johan Fredrik (1787-1861), hovkapellmästare. 1823-1837 (4)

Berzelius, Jöns Jakob (1779-1848), kemist, professor, ständig sekreterare i Vetenskapsakademien, ledamot av svenska akademien, friherre. Gift med Elisabet (Betty) Poppius. 1827, 1840 (2)

Beskow, Bernhard von (1796-1868), friherre, författare, hovman, svenska akademiens ständige sekreterare. Son till Bernhard Beskow (1762-1820) och hans hustru Anna Catharina Dalin (1764-1843). Gift med Magdalena Wåhlberg (1790-1873). 1825-1834, u å (7)

Bexell, Sven Petter (1775-1864), kyrkoherde i Grimeton, hovpredikant. 1816-1825 (3)

Beyer, generalkonsul 1820 (1)

Biban, grosshandlare. 1836 (1)

Bielke, Nils (1792-1845), andre löjtnant, kammarherre. Son till Gustaf Ture B. (1762-1833) och hans hustru Charlotta Catharina Hård af Segerstad (1760-1836). Gift med Ebba Florentina Sture (1808-1887). 1828 (2)

Bilang, Jeanne de, fröken. 1835 (1)

Bildt, Knut Reinhold (1751-ca 1818), chargé d´ affaires, envoyée. Son till Daniel Henrik B. (1710-1791) och hans hustru Johanna Christina Weinholtz (1714-1791). Gift med Apollonia Gabrielle Fredrique Müller. 1802 (1)

Biljer, Martina Elisabet född Kellin (1806-1882). Gift med 1. 1826 med bryggare Carl Ernst Sjölin (1800-1829), 2. 1835 med kyrkoherde Johan Biljer (1790-1841). 1841, 1842 (3)

Billberg

Gustaf (1767-1835), häradshövding, lagman. 1832 (1)

Gustaf Johan (1772-1844), ämbetsman, kammarrättsråd, naturforskare, linnéan. 1823-1836 (10 + bil.), 18 bl.

Billbergh, Johan Peter af (Billberg före adlandet 1826). (1776-1850), ämbetsman, bl a president i kammarrätten. Son till Elias Billberg (1745-1785) och hans hustru Lovisa Maria Hjelm (1754-1850). Gift med 1. 1805 Anna Sofia Ehinger (1787-1826), 2. 1826 Elsa Catharina Gillner (1796-1880). 1826-1841, u å (9)

Bille-Brahe, Lovisa Gustava Fredrika (1830-1910), se **Hochschild**

Billenqvist, Peter Gilius (1744-1824), kyrkoherde i Höxeröd. 1814, 1821 (2)

Biurström, Sophie 1831 (1)

Biörck, Joh. And., rådman. 1832, odat (2 + bil.)

Bjerkén, Johan Peter af (1773-1844), major. Son till Gustaf B. (1729-1799) och hans hustru Eva Margareta de Carnall (1748-1826). Gift med Margareta Catharina Lillie af Aspanäs (1790-1846). 1829, 1830 (2 + bil.)

Björk, Anders, löjtnant i Malmö. 1832, 1837 (5), 6 bl.

Björkman

O. L., handlande i Malmö. 1831 (2)

Ulla född Lewin, fru. 1825 (1)

Björksten, Gustav Magnus (1784-1842), överstelöjtnant, postkommissarie i Ystad. 1832 (1)
Björngren, Johannes (1795-1864), komminister i Tingsås. 1840 (1)
Björnmarck
Abraham Christoffer (1785-1859), ryttmästare, postmästare i Laholm. Son till Niklas Peter B. (1741-1813) och hans hustru Maria Sofia Juliana von Blixen (1748-1785). Gift med Helena Sofia Steenhoff (1783-1863). 1824-1841 (19 + bil.), 35 bl.
Niklas Peter von (1741-18139, generalmajor. Son till Abraham von B. (1698-1776) och hans hustru Charlotta Margareta Ulf (1714-1767). Gift med Maria Sofia Juliana von Blixen (1748-1785). 1805 (1)
Björnstjerna
Elisabet Charlotta (1797-1866), född von Stedingk, friherrinna. Dotter till Curt Bogislaus Ludvig Christoffer von Stedingk (1746-1837) och hans hustru Ulrika Fredrika Ekström (1767-1831). Gift med Magnus Fredrik Ferdinand Björnstjerna (1779-1847). u. å. (6)
Magnus Johan Wahlbom (1758-1837), generalmajor, adlad och adopterad Björnstjerna 1799. Son till Johan Gustaf Wahlbom (1724-1807), och hans hustru Elisabet Christina Beronia adlad Björnstjerna (1736-1814). Gift med Sara Elisabet Nilsson (1785-1865). 1827, odat. (2)

351:2

Brev till Jacob De la Gardie

Blandow, Michael Friedrich (1754-1834), fältskär, assessor. 1808-1826 (5)
Bleumer, Beata Christina (1786-), se **Jentzen**
Bley, Ernst W., handlande. 1842 (1)
Blixen, Conrad Christian von (1745-1819), major. Son till Conrad Christoffer B. (1716-1787) och hans hustru Margareta Catharina von Finneke (1724-1781). Dog ogift. 1811 (1)
Blixen-Finecke, Carl Filip von (1749-1829), friherre, generalmajor. Son till Conrad Christoffer von Blixen och hans hustru Margareta Catharina von Finneke (1724-1781). Gift med Sofia Magdalena von Essen (1767-1837). 1807-1824 (9), 13 bl.
Blom
Carl Adolf, magister i Stockholm. 1830 (1)
Isac Reinhold (1762-1826), författare, justitieråd, ledamot av svenska akademien. 1806, 1818 (2)
Johan R. lanträntmästare. 1831, 1834 (5), 5 bl.
Blomberg, Gustava Aurore Amanda, se **Strålenhielm**
Boethius, Jakob Edvard (1789-1849), professor. 1827-1839 (11 + bil), 21 bl.
Bogeman, Johan Ludvig Christoffer (1807-1885), hovmarskalk. Son till Adolf Gabriel B. (1755-1834) och hans hustru Johanna Charlotta von Hartmansdorff (1769-1848). Gift med Eva Adamina Louise Stackelberg (1835-1914). 1833, 1835 (2 + bil.)

Boheman

Anna Dorotea, född Fischer. Änkefru, Hamburg. Maka till hovsekreterare Carl Adolf Andersson Boheman (1764-1831). 1831 (1)
Carl Adolf Andersson (1764-1831), hovsekreterare, frimurare, mystiker. Son till rådmannen Anders Bohman och Regina Catharina Schelle. Gift med Anna Dorotea Fischer. 1806-1824, odat (10), 27 bl. **Häri även** brev till Gustav IV Adolf från C. A. Boheman, 1803-1804 (3), 12 bl.
Charles, son till hovsekreterare C. A. Boheman. 1817 (1)
Gustaf (1773-1845), häradshövding. Son till rådmannen Anders Bohman och Regina Catharina Schelle. 1828 (1 + 1 bil.)
Johan Henrik (1760-1824), lagman i Bohuslän. Son till rådmannen Anders Bohman och Regina Catharina Schelle. 1799-1824 (58), 172 bl.

351:3

Brev till Jacob De la Gardie

Bohm, Gustaf, expeditionssekreterare. 1830-1839 (19), 24 bl.
Boije af Gennäs

Carl Erik Vilhelm (1803-1890), arméofficer. Son till Erik Gustaf B. (1768-1819) och hans andra hustru kusinen Christina Margareta Boije af Gennäs (1777-1859). Gift med Anna Sofia Bexell (1823-1895). 1826-1837 (11), 18 bl.
Carl Göran (1810-1887), underlöjtnant, student i Lund 1829-1833. Son till Carl Henrik B. (1775-1847) och hans hustru Märta Elisabet Rudberg (1786-). Gift med Carolina Wetterlund (1823-1902). 1831 (1)
Carl Otto (1790-1840), kammarherre hos drottningen, adjutant hos konungen, överste i armén. Son till Otto Christer B. (1745-1823) och hans tredje hustru Anna Margareta Montgomery (1766-1827). Ogift. 1828-1838, u å (9), 10 bl.
Fredrik Carl (1773-1857), friherre, kammarherre, överstelöjtnant, riddarhusdirektör, skriftställare, grafiker. Son till Fredrik B. (1732-1809) och hans hustru Fredrika Carolina von Blessingh (1752-1828). Gift med Ulrika Hierta (1763-1854). 1820-1841 (6)
Sofia Christina född von Köhler (1787-1862), friherrinna. Dotter till Axel Johan von Köhler (1746-1831)och hans andra hustru Carolina Brita Carleson (1747-1802). Gift 1818 med sin kusin generallöjtnanten Gustaf Reinhold Boije af Gennäs (1769-1836). u å (1)

Boklund, I., bokhållare, Kulla Gunnarstorp. 1821(1)
Bolin, Johan, konsul i Malaga. 1814, 1815 (7 + bil.), 12 bl.
Boltenstern

överste. 1821 (1)
Brita Ebba Celestina född von Böhnen (1752-1839). Dotter till överstelöjtnant Johan von Böhnen (1726-1775) och hans hustru Johanna Caelestina von Schwartzer (1731-1790). Gift med 1. 1776 överste Abraham von Stauden (1741-1776), 2. Carl Ludvig Boltenstern (1744-1802). 1813, 1820 (2)

Boman

A., hovkamrer. 1826 (1)

Johan (1781-1834), se **von Seth**

Bonde

Carl Göran (1757-1840), friherre, överstelöjtnant, diplomat. överstekammarjunkare. Son till Jöns Alexander B. (1721-1799) och hans hustru Ulrika Eleonora Rosenhane (1719-1762). Gift med Agneta Sofia Hildebrand (1764-1789). 1806-1836, u å (43 + bil.), 58 bl.

Carl Jedvard (1813-1895), greve, överstekammarjunkare. Son till Carl B. (1786-1854) och hans hustru Ingeborg Bonde (1790-1857). Gift med Vilhelmina Sofia Charlotta Lewenhaupt (1817-1899). 1841, 1842 (4)

Gustaf Trolle- (1806-1884), greve, hovman, husarofficer. Son till Fredrik Ulf B. (1774-1852) och hans hustru Ulrika Johanna Lewenhaupt (1781-1866). Gift med 1. 1832 Sofia Lovisa Banér (1811-1834), 2. 1841 med hennes syster Julie Vilhelmina Elise Susanna Banér (1821-1911). 1840, u å (2)

Ingeborg (1790-1857), friherrinna. Dotter till Carl Filip Bonde och Andréetta Ulrika Sparre. Gift med Carl Bonde (1786-1854). 1843 (1)

Sofia Ulrika (1817-1846), se **Fersen**

Bonde af Björnö

Eleonora Gustava (1746-1817). Dotter till Gustaf B. (1682-1764) och hans andra hustru Fredrika Vivika Trolle (1721-1806). Gift 1766 med Sten Gabriel Sture (1730-1803) från vilken hon blev skild. 1812 (1)

Fredrika (1779-1864), se **Hamilton**

Gustaf Trolle- (1773-1855), greve, konst- och litteraturfrämjare, hovman, en av rikets herrar. Son till Carl B. (1741-1791) och hans hustru Ebba Margareta Bonde af Säfstaholm (1746-1784). Gift 1806 med Charlotta Bonde (1789-1865) från vilken han blev skild 1809. 1812-1849 (7), 15 bl.

Bonnercreutz

Fredrik von (1767-1849), häradshövding. 1813-1832 (18 + bil.), 26 bl.

Johan Herman (1799-1856), rådman. 1832 (2)

Bonnevie, Mathilde odat (1)

Borg, Pär Aron, expeditionssekreterare. 1834, odat (3)

Borgenstierna

Carl (1755-1816), hovman, generalmajor, ståthållare på Gripsholms slott. Son till Carl Christer B. och hans hustru Ulrika Fredrika Splittdorff (1726-1799). Ogift. 1812 (1)

Hedvig Maria Charlotta (1791-1834), stiftsjungfru. Dotter till Gabriel Bleckert B. (1766-1793) och hans hustru Elisabet Maria Strangh (1762-1827). Ogift. 1830 (1)

Borgh. 1829 (1)

Borgström, Peter, avskedad carabinier. 1839 (1)

Bourghardt, Johan C. u å (1)

Brahe

Aurore, fröken i Stockholm. 1831 (1)

Aurore Vilhelmina född Koskull (1778-1852), hovfröken, friherrinna. Dotter till Otto Anders Koskull och Amalia Beata Silfversparre. Gift med Magnus Fredrik Brahe (1756-1826). 1817-1822, u å (10), 20 bl.

Hedvig Elisabet Maria Amalia född Piper (1808-1886), grevinna, kusinbarn till Jacob De la Gardie. Dotter till Carl Claes Piper (1770-1850) och hans hustru Ebba Maria Ruuth (1786-1842). Gift 1836 med Nils Fredrik Brahe (1812-1850). 1823-1832 (3)

Magnus (1790-1844), greve, riksmarskalk, diplomat m m. Son till Magnus Fredrik B. (1756-1826) och hans första hustru Ulrika Catharina född Koskull (1759-1805). Ogift. 1820-1840 (26), 41 bl.

352:1

Brev till Jacob De la Gardie

forts

Brahe

Magnus Fredrik (1756-1826), greve, diplomat, lantmarskalk, en av rikets herrar. Son till Erik B. (1722-1756) och hans andra hustru Christina Charlotta Piper (1734-1800). Gift med 1. 1799 Ulrika Catharina Koskull (1759-1805), 2. 1806 Aurore Vilhelmina Koskull (1778-1852). 1807-1822, u å (41), 73 bl.

Nils Fredrik (1812-1850), ryttmästare, hovman. Son till Magnus Fredrik B. (1756-1826) och hans andra hustru Aurore Vilhelmina Koskull (1778-1852). Gift 1836 med Hedvig Elisabet Maria Amalia Piper (1808-1886). 1829 (1)

Brakel, Gustaf Anton (1782-1853), bankokommissarie, ledamot av Riddarhusdirektionen. Son till Otto Mauritz B. (1722-1808) och hans hustru Ulrika Renata Boije af Gennäs (1741-1819). Gift med Sofia Ulrika Carré (1789-1864), 1818, 1833 (3)

Brandel

Genserik (1782-1833), diplomat, kammarherre. Son till Henrik Gottfrid B. (1739-1828) och hans hustru Maria Margareta Wolters (1748-1791). Ogift. 1829, 1832 (3 + 1 svarskoncept.)

Gust., expeditionssekreterare i Stockholm. 1833-1836 (4)

Brandelius, Anna, fru. 1830(1)

Braunerhielm, Ferdinand (1799-1870), friherre, chef för hovstallet, kammarherre. Son till Carl Magnus B. (1758-1814) och hans hustru Eva Beata Engelcrantz (1773-1857). 1834, 1835 (2)

Breda

Carl Fredrik von (1759-1818), konstnär, professor vid Konstakademien. Son till Lukas B (1726-1799) och hans hustru Johanna Cornelia Piper (1725-1777). Gift 1781 med Inga Christina Enqvist (1758-1838). 1816, u å (3)

Johan Fredrik von (1788-1835), konstnär. Son till Carl Fredrik B. (1759-1818) och hans hustru Inga Christina Enqvist (1758-1838). Ogift. 1834 (1)

Bring, Ebbe Samuel (1785-1855), professor i teoretisk filosofi, senare i historia vid Lunds universitet, kyrkoherde. 1840 (1)
Brink, Sven Carl (1811-1896), vice häradshövding, domkyrkoinspektor i Lund. 1837, 1839 (3 + bil.)
Brinkman
Carl Gustaf von (1764-1847), friherre, diplomat, ledamot av Svenska akademien. Son till Hans Gustaf B. (1728-1816) och hans hustru grevinnan Beata Christina Leijonstedt (1727-1790). Ogift. 1795-1840 (86 + bil), 158 bl.
Gustaf Anton af (1760-1822), landshövding i Blekinge län. Son till Edvard Henrik von Brinckman (1736-1773) och hans första hustru Elsa Margareta Klingstedt (1736-1763). Gift 1790 med Sofia Charlotta Kåhre (1770-1849). 1812 (1)
Brissander, A., doctor. 1839 (1)
Broberg
Anders, grosshandlare i Stockholm. 1826-1827, odat. (6)
J. E., fru. 1829 (1)
Brodd, Carolina Sofia född Kragenschöld (1769-1844). Gift med löjtnant Per Brodd (1768-1840). 1838, 1841 (5)
Brogren, O., kamrer. 1822 (1)
Broling, Gustaf, bergsråd. 1804 (1)
Bronander, Marta Magdalena (1756-1834), se **Gradman**

352:2

Brev till Jacob De la Gardie

Brorström
Bror Thure (1807-1866), kyrkoherde i V. Karup. 1838, 1839 (4)
Carl Oscar 81811-1860), länsnotarie i Malmö, landssekreterare i Jönköpings län. 1840 (1)
Thure Peter (1768-1855), kyrkoherde i Borrby. 1835, 1836 (10 + bil), 25 bl.
Broström, svensk konsul. 1814 (1)
Bruce
Adam (1771-1863), kammarherre, tullinspektor vid Sandhamn. Son till Carl Magnus B. (1741-1813) och hans hustru Eva Sabina Hulting (1748-1817). Gift 1797 med Fredrika Charlotta Wijnbladh (1775-1857). 1820 (2)
Lovisa Charlotta von, änkefru. 1835 (1)
Bruncrona, Abraham, överste. 1832, odat (3)
Brunius
Carl Georg (1792-1869), professor i grekiska, arkitekt, konsthistoriker. Son till kyrkoherde Gomer Brunius och Mariana Rohde. 1824-1839 (18)33 bl.
Gomer (1748-1819), kyrkoherde i Tanum, prost, teologie doktor. 1819 (1)
Brunnerus, Johan August (1809-1874), vice bibliotekarie vid Lunds universitets-bibliotek. 1832 (1)
Brunnmark, Gustaf (1773-1814), teol. dr., kyrkoherde i Munktorp. 1813, 1814 (14 + bil.), 27 bl.

Brunow, Charlotta Margareta född Barnekow (1770-1845), friherrinna. Dotter till Kjell Christoffer Barnekow (1730-1818) och hans hustru Ulla Christina Hamilton af Hageby (1748-1784). Gift med överstelöjtnant Didrik Reinhold Brunow (1783-1820). 1822, 1823 (3)
Brusewitz, Eric Elias (1771-1846), justitieborgmästare i Göteborg, tit. lagman. 1827, 1833 (2)
Bruzelius
Arvid Sture (1799-1865), e. o. professor, docent i botanik, docent i obstetrik m m. Son till Nils Nilsson Bruzelius och Johanna Charlotta Sommar. Gift med Fredrika Maria Borg (1815-1888). 1837 (1)
Emanuel (1786-1832), bokhandlare, tryckeriägare, utgivare. Son till Johannes Bruzelius och Maria Kristina Schalén. Gift med Kristina Elisabet Envallsson (1778-1847). 1828 (1)
Brygger, J. N. 1840 (1)
Bråkenhielm
Carl Gustaf (1802-1860), landssekreterare i Malmöhus län. Son till Per B. (1754-1835) och hans hustru Ulrika Margareta Stuart (1760-1842). Gift med Fredrika Charlotta Herslow (1819-1898). 1836 (1)
Johan Nyman (1792-1850), landssekreterare i Kristianstads län, tit. lagman. Son till Per B. (1754-1835) och hans hustru Ulrika Margareta Stuart (1760-1842). Gift med 1. 1824 Brita Sofia Hammarberg (1799-1829), 2. 1831 Johanna Catharina Fastberg (1799-1860). 1825-1840 (9), 10 bl.
Brändström, J. P. 1824 (1)
Bunge
fröken. odat (1)
grevinna. odat (1)
Ebba Augusta Sofia född De Geer af Leufsta (1790-1822). Dotter till Emanuel De Geer af Leufsta (1748-1803) och hans hustru grevinnan Charlotta Fredrika von Fersen (1756-1810). Gift med 1. 1807 Carl Bunge (1763-1812), 2. 1816 Carl Axel Löwenhielm (1772-1861). 1813, 1816 (2)
Burén, Carl Daniel (1744-1838), brukspatron på Boxholm. Son till Daniel Burén (1708-1791) och hans andra hustru Hedvig Altin (1712-1754). Gift med Didrika Zetterling (1754-1827). 1832, 1836 (4)
Butsch, Johan Albert (1800-1875), professor, biskop i Skara. 1838 (1 PM)
Byström, Thomas (1772-1839), överstelöjtnant. 1834 (1)
Bågenholm, Fred. (1793.1865), överfältläkare. 1839 (1)
Bååth, Johan Olof (1776-1857), borgmästare i Vadstena, riksdagsman, häradshövding i Norrvikens domsaga, Bohuslän. 1835 (1)
Bäck, Jeanette, fru. 1831, odat (2)
Bäckström, Johan, borgmästare. 1828-1838 (14 + bil.), 20 bl.
Bähr, Charlotte. 1824, odat (3)
Böcker, Christina, se **Igelklodth**
Böhnen
Brita Ebba Celestina (1752-1839), se **Boltenstern**
L. von, baron. 1821, 1822, odat (5)

Börjesson, Johan (1790-1866), skald, kyrkoherde i Veckholm. 1838, 1839 (3)
Börtzell, Johan Abraham (1763-1850), statssekreterare, vice president i kammarkollegium. Son till David Börtzell (1722-1798) och Johanna Finck (1733-1792). Gift med 1. 1798 Margareta Ström (1768-1813), 2. 1821 Christina Albertina Kock (1791-1861). 1810 (1)
Böttiger
Carl Vilhelm (1807-1878), skald, professor vid Uppsala universitet. 1837 (1)
Thure Gustaf Olof (1817-1887), provinsialläkare. 1837 (1)

352:3

Brev till Jacob De la Gardie

Callerholm
Abraham Zibert af (1786-1860), överste, kommendant i Helsingborg. 1824-1841 (27 + bil.), 51 bl.
Dorotea Margareta af, född Cedergren (1784-1841). Dotter till Salomon Fredrik Cedergren och Helena Catharina Aulin. Gift 1804 med Jonas Gustaf af Callerholm (1772-1831). 1834 (1)
Jonas Gustaf af (1772-1831), överste i armén, adlad 1819. Son till Nils Johan Callerholm (1738-1795) och hans hustru Johanna Carolina Ziebeth (1740-1814). Gift 1804 med Dorotea Margareta Cedergren (1784-1841). 1823-1829 (20), 32 bl.
Camuset, Anne Adelaide, se **Sparre**
Cardell, Carl Fredrik von (1764-1821), svenska adelsman 1809, generallöjtnant. Son till Carl Fredrik Kobes (-1782) och Vilhelmina Eleonora Kohlhard. Gift 1789 med Carolina Fliess (-1821). 1809, 1820 (3)
Carisien, Gustaf von (1786-), generalmajor i preussisk tjänst. Son till Carl Ehrenfried C. (1749-1794) och hans hustru Wilhelmina Justina Elisabet Weisbeck (1765-1828). Gift med Matilda Schmaltz (-1858). 1814, 1815 (3)
Carlander, Christoffer (1759-1848), berömd läkare i Stockholm. 1825 (1)
Carleson, Gustaf Vilhelm (1785-1857), överste i armén. Son till Edvard C. (1750-1837) och hans första hustru Fredrika Granschoug (-1806). Gift 1821 med kusinen Anna Charlotta Granschoug (1793-1871). 1840 (1)
Carling, O., professor. 1830, 1834 (2)
Carlson, A. 1827 (1)
Carpelan
Carl Mauritz (1781-1842), friherre, överstelöjtnant. Son till Johan Fredrik C. (1745-1808) och hans hustru Magdalena Maria Noræus (1759-1824). Gift med Helena Johanna Fredrika von Baumgarten (1792-1862). 1835, 1836 (4)
Johan Fredrik (1745-1808), friherre, major, landshövding i Göteborgs och Bohus län. Son till Maximilian C. (1695-1766) och hans hustru Helena Eleonora Lilliegren (1711-1775). Gift med Magdalena Maria Noræus (1759-1824). 1804 (1)
Vilhelm (1778-1829) statssekreterare, överpostdirektör. Son till Johan Fredrik C. (1745-1808) och hans hustru Magdalena Maria Noræus (1759-1824). Trolovad med Anna Christina Smedberg (1794-1833). 1810-1823 (3)

Cassel, Carl Gustaf (Viberg) (1783-1866), lagman. 1823-1839, odat (10), 12 bl.
Casström, Samuel Niklas (1763-1827), kommerseråd. 1800 (1)
Cavallin, Samuel Johan (1722-1841), prost i Frosta. 1835, 1841 (2)
Cedergren, Dorotea Margareta (1784-1841), se **Callerholm**
Cederhielm

Germund Adam (1740-1808), auskultant i Svea hovrätt. Son till Carl Vilhelm C. (1705-1769) och hans andra hustru Anna Margareta von Strokirch (1698-1763). Ogift. 1789 (1)
Germund Ludvig (1755-1841), greve, officer, överstekammarjunkare, en av rikets herrar. Son till Germund Carl C. (1717-1789) och hans andra hustru Lovisa Charlotta von Saltza (1720-1804). Ogift. 1820-1840, odat. Breven numrerade sedan tidigare. Totalt 136 nr.

Cederholm, Magn., byggmästare i Hunneberga. 1840 (1)
Cederschiöld

Fredrik Johan (1774-1846), prost, rektor vid Lunds universitet, professor. Son till Staffan Casper C. (1748-1808) och hans hustru Anna Plantina Laurel (1746-1812). Gift med Eleonora Fredrika Widegren (1778-1826). 1825 (1)
Per Gustaf (1782-1848), med. dr. professor vid Karolinska institutet m m. Son till Staffan Casper C. (1748-1808) och hans hustru Anna Plantina Laurel (1746-1812). Gift 1812 med Cordelia Marie Charlotta von Boije (1774-1841). 1837 (1)

Cederström

Anna Margareta född von Cederwald (1794-1873). Dotter till Arvid von Cederwald och Margareta Sofia Rabenius. Gift 1818 med Jakob Cederström (1782-1857). 1823, u å (4)
Bror (1754-1816), generallöjtnant, hovmarskalk, friherre. Son till Bror C. och hans hustru Sara Christina Zedritz (1729-1803). Gift med 1. 1779 Catharina Maria Voltemat (1758-1831), skilsmässa, 2. 1800 Christina Charlotta Mörner af Morlanda (1760-1832). u å (1)

353:1

Brev till Jacob De la Gardie
forts.

Cederström

C. G., kanslist. 1830-1841 (10), 13 bl.
Christina Charlotta född Mörner af Morlanda (1760-1832), grevinna. Dotter till Carl Gustaf Mörner af Morlanda (1729-1784) och hans hustru Sofia Elisabet Steuch (1738-1818). Gift med 1. 1780 Axel Ture Gyllenkrok (1751-1805), skilsmässa 1799, 2. 1800 Bror Cederström (1754-1816). 1817-1824 (4)
Claes Anton (1795-1849), greve, överste, hovman. Son till Olof Rudolf C. (1764-1833) och hans hustru Charlotta Catharina Wrangel af Sauss (1767-1848). Gift 1829 med Catharina Fredrika Aschan (1805-1881). 1827-1828 (9)

Erik Anders (1780-1853), kabinettskammarherre, generaladjutant. Son till Jakob C. (1737-1795) och hans hustru Anna Magdalena Sparre af Söfdeborg (1751-1818). Gift med Sofia Ulrika Piper (1779-1848). 1830-1839 (11), 13 bl.
Gustaf Albrekt Bror (i LUB:s saml. Bror II) (1780-1877), friherre, statsråd, generallöjtnant. Son till Bror C. (1754-1816) och hans första hustru Catharina Maria Voltemat (1758-1831). Gift 1815 med Christina Hilda Wachtmeister af Johannishus (1796-1871). 1808-1842 (33 + bil.), 56 bl.
Gustava Albertina Desideria (1815-1873). Dotter till Johan Gustaf C. (1783-1830) och hans hustru Sofia Magdalena Silfverskiöld (1785-1830). Gift 1858 med Adolf Vilhelm Hessling (-1861). 1841 (1)
Jakob (1782-1857), landshövding och militärbefälhavare på Gotland, president i kammarkollegium. Son till Anders C. (1729-1793) och hans andra hustru Antoinetta von Mevius (1744-1809). Gift med Anna Margareta von Cederwald (1794-1873). 1826-1837, u å (6 + bil.)
Olof Rudolf (1764-1833), greve, generalamiral, statsråd. Son till Claes C. (1726-1778) och hans hustru Margareta Elisabet von Mevius (1740-1824). Gift 1793 med Charlotta Catharina Wrangel af Sauss (1767-1848). 1817, 1821 (2)
Olof Rudolf (1800-1856), friherre, kammarherre. överste. Son till Olof Rudolf C. (1764-1833) och hans hustru Charlotta Catharina Wrangel af Sauss (1767-1848). Gift 1835 med Maria Helena Teresia Arfwedson (1817-1851). 1830-1833 (4)
Sofia Magdalena (Malin) född Silfverskiöld (1785-1830). Dotter till Nils Silfverskiöld (1750-1815) och Anna Elisabet Ström (1762-1828). Gift 1809 med Johan Gustaf Cederström (1783-1830). 1830 (2)

Cederwald, Anna Margareta von (1794-1873), se **Cederström**
Celsing, Johan. 1832-1840 (32 + bil.), 62 bl.
Centner, Louis, direktör. 1837 (1)
Cervin, Nikolaus Elias Gustaf (1789-1848), major, postmästare i Helsingborg. 1832, 1835, u å (3)
Chalmers, James, direktör. 1815 (1)
Cheuses, Jakobina Henrietta Alexandrina de (1735-1819), se **Sparre af Söfdeborg**
Christenson, Bengt (1785-1831), kyrkoherde i Harlösa och Hammarlunda. 1825-1839 (3 + bil.)
Christiernin, Fredrik Ulrik (1757 (-67?)-1852), handlare och Sv. N. konsul i Alicante, Spanien. 1814-1820 (17 + bil.), 33 bl.

353:2

Brev till Jacob De la Gardie

Chrysander

Jonas (1790-1855), apotekare i Vetlanda. 1821 (1)

Olof (1768-1848), häradshövding, hospitalssyssloman i Malmö. 1824-1842 (52 + bil.), 100 bl.

Claesson

J. L., major. 1825, 1826 (3 + bil.)

Otto Carl Gustaf (1787-1837), inspektor Övedskloster. 1826, 1827 (4)

Theodor, assessor. 1832 (2)

Clairfelt, Mauritz (1780-1841), hovman, generalmajor. Naturlig son till Gustaf Mauritz Armfelt och demoiselle L`Eclair. Gift med 1. 1810 Emilia Fredrika Aurora De Geer af Finspång (1782-1828), skilda 1816, 2. 1818 Eva Lovisa Hallenborg (1797-1818), 3. 1820 Amelie Sofia Oxenstierna af Eka och Lindö (1790-1861). 1794-1840, odat (36), 59 bl.

Clancey, Thomas (1789-1859), överstelöjtnant vid Kungl. Göta artilleri-regemente. 1839 (1 + svarskoncept)

Cnattingius, Anders Jakob Danielsson (1792-1864), skriftställare, hovpredikant, prost i Flisby och Solberga. 1819-1842 (34), 58 bl.

Cock, Christina Lovisa (1790-1872), se **Ulfsparre af Broxvik**

Collin, E.. 1840 (1)

Corvin, Anders Johan (1781-1838), handelsman, Ystad. 1821, 1823 (8)

Cosswa, Mikael (1742-1838), se **Anckarsvärd**

Coyet

Adolf Ludvig (1781-1844), friherre, major. Son till Johan Gustaf C. (1737-1803) och hans hustru Hedvig Hamilton af Hageby (1749-1828). Gift 1806 med Ulrika Catharina Silfverschiöld (1788-1869). 1811-1840 (5 + bil.)

Carl Fredrik (1768-1857), hovman, amiral, militärledamot av Konungens högsta domstol. Son till Henrik Gideon C. (1725-1774) och hans hustru Apollonia Christina Gyllenhöök (1745-1816). Gift 1798 med Ulrika Eleonora Elgström (1760-1838). 1806, 1831 (2)

Carl Gustaf (1768-1843), överstelöjtnant. Son till Henrik Julius C. (1735-1806) och hans hustru Charlotta Vilhelmina von Dellwig (1730-1786). 1820-1830, u å (12 + bil.), 24 bl.

354:1

Brev till Jacob De la Gardie

Crælius, Charlotta G. E., fru. 1839 (1)

Cramér, Johan Niklas (1812-1893), skolman, publicist. 1835 (1)

Cronacker

Lovisa Sofia (1792-1843), se **Seth**

Nils Julius, ryttmästare, majors avsked. Son till Erik Magnus C. (1754-1829) och hans första hustru Brita Charlotta Coyet (1764-1789). Gift 1821 med Anna Margareta Björnberg (1787-1842). 1825 (1 + bil)

Croneborg

Carl Johan Didrik Ulrik (1796-1844), diplomat, hovmarskalk. Son till Johan Didrik C. (1766-1835) och hans första hustru Margareta Ulrika Osængius (1769-1801). Gift 1825 med Barbara von Geymüller (1799-1866). 1839 (1)

Fredrika Vilhelmina född von Plomgren (1775-1850). Dotter till Anders von Plomgren (1730-1810) och hans hustru Fredrika Lovisa Broman (1749-1803). Gift 1802 med Johan Didrik Croneborg (1766-1835). 1820-1840 (3)

Johan Didrik (1766-1835), kammarrättsråd. Son till Anton Efraim C. (1706-1773) och hans andra hustru Vendela Christina Huldt. Gift med 1. 1792 Margareta Ulrika Osængius (1769-1801), 2. Fredrika Vilhelmina von Plomgren (1775-1850). 1826, 1830 (2)

Cronhielm, överste, greve 1820 (1)

Cronhielm af Flosta

Beate Juliana, född Taube af Odenkat (1780-1841), grevinna. Dotter till Carl Edvard Taube af Odenkat (1746-1785) och hans hustru Catharina Eleonora Benzelstierna (1751-1822). Gift 1810 med Henrik Mauritz Cronhielm af Flosta (1780-1832). 1830 (2)

Catharina Carolina Constantia (1785-1856), se **Modée**

Sofia Maria född von Rosen (1784-1853), grevinna. Dotter till Gustaf Fredrik von Rosen (1758-1815) och hans hustru Maria Juliana Wahrendorff (1763-1820). Gift 1812 med Carl Detlof Cronhielm af Flosta (1781-1844). 1839 (2 + bil.)

Cronhielm af Hakunge

Christina Charlotta Ulrika (1784-1852), se **Berger**

Eva Charlotta Ottiliana (1754-1844), se **Ankarcrona**

Gustava Magdalena (1768-1841) , se **Ankarcrona**

Cronholm

Abraham Peter (1809-1879), e. o. professor vid Lunds universitet. 1835-1839 (7), 10 bl.

Carl C. (1751-1833), kornetts namn, inspektor på Övedskloster. 1830 (1)

Cronius

J., kommerseråd. 1825, 1833 (3)

Per, apotekare i Kristianstad. 1833, 1835 (2)

Cronsioe

kammarråd. 1821 (2 + bil)

Anders (1793-1848), kyrkoherde i Hög och Kävlinge, prost. 1827, 1829 (4 + bil.)

Katarina Margareta (-1859), se **Wulff**

Ulrica, fru. 1818-1821 (4)

Cronstedt

Carl, landsh., greve. 1809 (1)

Carl Gustaf, studerande. 1825 (1)

Claes August (1785-1860), greve, konteramiral. Son till Nils August C. (1753-1835) och hans hustru Margareta Hedvig Alströmer (1763-1816). Gift 1814 med Margareta Charlotta Cederström (1796-1883). 1815, u å (2)

Jakob Otto (1766-1828), major. Son till Fredrik C. (1723-1799) och hans hustru Ottiliana Hedvig Lagerberg (1745-1806). Gift 1793 med Ulrika Eleonora Wrangel af Sauss (1768-1829). 1816, 1817 (6)
Johan Adam (1811-1863), greve, officer, tecknare. Son till Johan Adam C. (1749-1836) och hans hustru Ottiliana Beata Maria Stackelberg (1773-1836). Gift 1845 med Sofia Skrebitskij (1828-1893), skilda 1862. 1840 (1)
Nils August (1753-1835), generalmajor. Son till Carl Johan C. (1709-1777) och hans hustru Eva Margareta Lagerberg (1725-1779). Gift 1781 med Margareta Hedvig Alströmer (1763-1816). 1806-1826 (5)
Ulrika Christina (1756-1841), se **Löwen**

Crusebjörn, Frans Peter (1763-1830), löjtnant. Son till Erik Gustaf C. (1709-1789) och hans hustru Elisabet Christina Bagge af Berga (-1753). Gift 1813 med Catharina Elisabet Lagerhjelm (1791-1882). 1826 (1)

Cummeroo, Bernh., postdirektör. 1813 (1)

Cöster

tullförvaltare. 1821, 1823 (2)
Fred., f. d. kapten. 1834 (1)

Daevel, Carl Ludvig, överste. 1827 (1)

Dahlbom, Gustaf, adjunkt. 1837-1839 (7), 14 bl.

Dahlgren, Carl Fredrik (1791-1844), kyrkoherde i Stockholm, hovpredikant, skald, riksdagsledamot. 1835 (3 + bil)

Dahlin, Joh. Jakob, fanjunkare. 1831 (1)

Dahlman, Th. 1824 (4)

Dahlström

G. J., överste. 1834 (1)
Jac. Axel, revisionssekreterare. 1838 (2)

D´Albedyhll, Carl Gustaf Eickstedt (1800-1856), överceremonimästare. Son till Gustaf D. (1758-1819) och hans hustru Eleonora Charlotta Wrangel (1770-1835). Gift 1823 med Susanna Christiana von Sundt (1798-1855). 1830-1837 (4+ bil.)

Dalman, Vilhelm Fredrik Akates (1801-1881), kanslist, jurist, redaktör. Son till Lars Johan D. (1776-1830) och hans hustru Helena Eleonora Justina von Segebaden (1776-1869). Gift 1834 med Hilda Sjöborg (1806-1883). 1837, 1841 (2)

Damm, C. W., handlande. 1828 (1)

Danckwardt

C. von, överste. 1805, 1806 (17 + bil.), 34 bl. Troligen Carl Göran von Danckwardt (1749-1822). Son till Carl Magnus D. (1712-1763) och hans hustru Inga von Heijne (1721-1758). Ogift.
Carl Gustaf (1786-1875), lagman i Kalmar län och på Öland. Son till Magnus Gustaf D. (1738-1800) och hans andra hustru Gustava Juliana Gyllengranat (1755-1845). Gift 1817 med Fredrika Christina Ridderborg (1798-1822). 1820 (1)

354:2

Brev till Jacob De la Gardie

forts.

Danckwardt

Gustaf Magnus (1779-1856), riddarhusdirektör, assessor, tulldistriktschef. Son till Johan Ulrik D. (1742-1824) och hans hustru Beata Magdalena Kjerrulf (1760-1824). Ogift. 1823 (1)

Magnus Georg (1788-1861), statssekreterare. Son till Magnus Gustaf D. (1738-1800) och hans andra hustru Gustava Juliana Gyllengranat (1755-1845). Ogift. 1820-1838, u å. (26), 39 bl.

Dannfelt, Carl Christopher Herman von (1773-1841), överste. 1821-1840 (21 + bil.), 39 bl.

Dardel, Georges-Alexander (1775-1863), kapten, svensk adelsman. Son till David Dardel och hans hustru Marianne d´Ivernois. Gift 1808 med Hedvig Sofia Charlotta Amalia Lewenhaupt (1778-1858). 1807 (3 + bil.). På franska.

Davey, U., fransk konsul. 1837 (1)

De Besche, Georg Johan (1754-1814), överste, hovmarskalk. Son till Johan Jakob D. (1714-1792) och hans hustru Anna Catharina Hilchen (1721-1810). Ogift. 1802 (1)

De Camps, Louis Marie (1765-1844), generalmajor, förste adjutant hos Konungen. Gift 1822 med Virginie Pauline Angeline Lombard (1793-1841). 1807-1828, u å (10), 15 bl.

De Frese, Claes Otto (1803-1863), landssekreterare i Värmlands län. Son till Axel D. (1756-1826) och hans andra hustru Sara Helena af Geijerstam (1764-1827). Gift 1837 med Nanny Clara Trägårdh (1813-1904). 1822 (1)

De Ganaer 1819, 1820 (2)

De Geer, Charles u å (1)

De Geer af Finspång

Charlotta Aurora (1779-1834), se **af Wetterstedt**

Fredrika Aurora född Taube (1753-1806), grevinna. Dotter till Edvard Fredrik Taube (1718-1758) och Christina Helena Löwen (1724-1764). Gift 1769 med Jean Jacques De Geer af Finspång (1737-1809). 1805 (1)

Gerard (1787-1846), hovmarskalk, officer. Son till Jean Jacques D. (1737-1809) och hans andra hustru Fredrika Aurora Taube (1753-1806). Gift 1814 med Henrietta Charlotta Lagerstråle (1797-1843). 1835 (3 + bil.)

De Geer af Leufsta

Carl (1781-1861), greve, officer, en av rikets herrar. Son till Charles D. (1747-1805) och hans andra hustru Eleonora Vilhelmina von Höpken (1755-1793). Gift 1810 med Ulrika Sofia Sprengtporten (1793-1869). 1821-1836, u å (21), 24 bl.

Charles (1747-1805), kammarherre, officer, riksdagsman. Son till Charles D. (1720-1778) och hans hustru Catharina Charlotta Ribbing af Zernava (1720-1787). Gift med 1. 1770 Ulrika Elisabet von Liewen (1747-1775), 2. 1777 Eleonora Vilhelmina von Höpken (1755-1793). 1802 (1)

Ebba Augusta Sofia (1790-1822), se **Bunge**

Louis (1759-1830), kammarherre, överstelöjtnant. Son till Charles D. (1720-1778) och hans hustru Catharina Charlotta Ribbing af Zernava (1720-1787). Gift med 1. 1788 Charlotta Bielke (1765-1793), 2. 1795 med hennes syster Gunilla Bielke (1770-1815). 1807 (1)

Louise Fredrika (1796-1882), se **Wachtmeister af Johannishus**

Sofia Eleonora Charlotta (1813-1888), se **von Platen**

Ulrika Sofia född Sprengtporten (1793-1869), grevinna. Dotter till Johan Vilhelm Sprengtporten (1720-1795) och hans andra hustru Sofia Lovisa Mörner af Morlanda (1762-1821). Gift 1810 med Carl De Geer af Leufsta (1781-1861). 1821, 1833, u å (8)

Vilhelmina (1779-1858), se **Gyldenstolpe**

De Geer af Tervik, Robert Vilhelm (1750-1820), greve, officer, landshövdings n. h. o. v. Son till Otto Vilhelm D. (1710-1769) och hans hustru Anna Dorotea Muhl (1728-1778). Gift 1785 med Vivika Eleonora Hastfer (1769-1797). 1802 (1)

De la Gardie

Brita Sofia (1713-1797), dotter till Magnus Julius D. (1669-1741) och hans hustru Hedvig Catharina Lillie (1695-1745). Ogift. 1792 (1)

Christina Amalia Hedvig Adelaide född Sparre af Söfdeborg (1778-1811), hustru till Jacob De la Gardie. Se volym 343:1

Claes Fredrik (1801-1844), brorson till Jacob De la Gardie. Son till Magnus Julius De la Gardie (1769-1805) och hans hustru Beata Charlotta Silfverhielm (1770-1850). Se volym 348

Eleonora född Ramel (1809-1894), dotter till Otto Ramel (1754-1817) och hans första hustru Viveka Ulrika Sture (1775-1812). Gift 1831 med greve Pontus Henrik de la Gardie (1805-1880), Jacob De la Gardies brorson. 1826-1831 (3)

Etienne Casimir (1787-1867), bror till Jacob De la Gardie. Se volym 345:1.

Gustaf (Gösta) Adolf Fredrik (1800-1833), Jacob De la Gardies son. Se volym 345:1-347:1

Hedvig Eva, född Rålamb (1747-1816). Jacob De la Gardies mor. Se volym 343:1-345:1

Hedvig Ulrika (1761-1832), se **Armfelt**

Mariana Fredrika född von Saltza (1806-1888), Jacob De la Gardies svärdotter. Se volym 347:1-348.

Pontus Fredrik (1726-1791), Jacob De la Gardies far. Se volym 343:1

Ulrik Gustaf (1727-1809), greve, hovman, landshövding i Västerås län, en av rikets herrar. Son till Magnus Julius D. (1669-1741) och hans hustru Hedvig Catharina Lillie (1695-1745). Gift 1752 med Fredrika Falkenberg af Trystorp (1724-1806). 1808 (1)

De la Grange, Johan Georg (1774-1844), friherre, generalmajor, landshövding i Kalmar län och på Öland. Son till Erik Johan D. (1734-1807) och hans hustru Elsa Maria Uggla (1749-1800). Gift 1803 med Sara Maria Linroth (1782-1817). 1819 (1)

Dellwig, Carl Fredrik von (kallade sig de Dellwig) (1769-1834), kammarjunkare, kammarherre. Son till Christian Georg D. (1729-1807) och hans hustru Gustava Johanna Hamilton af Hageby (1736-1805). Gift 1806 med Ulrika Lovisa Edenhielm (1776-1860). 1822-1829 (7)
De Peijron, Claes Bartholomeus (1753-1823), friherre, ministerpresident. Son till Bartehelemei Toussaint Peyron (1717-1766) och hans hustru Angelique Charlotte Denise Bourgoin (1730-1810). Gift 1781 med Magdalena van Brienen (1764-1834). 1799-1820 (13)
De Silentz, Vilhelm Adolf (1741-1826), löjtnant, kammarjunkare, krigsråds n. h. o. v. Son till Govert D. (1708-1784) och hans hustru Edla Svedheim (1711-1784). Gift 1777 med Ulrika Magdalena Palmqvist (1740-1800). 1821-1823 (9)
Dimander

Anders (1778-1857), tobaksfabr. i Stockholm, stadsmajor. 1831 (1)
Anna Helena (Anette), född Nyman (1790-1876). Gift 1822 med Anders Dimander (1778-1857). 1836 (1)
Catharina Helena (Karin) född Wallin (1785-1852) Gift 1818 med sin brors svåger Carl Dimander. 1831 (1)

Dittmer, F. E., handlande från Stralsund, konsul. 1835-1840 (4)
Djurström

Erik Vilhelm (1787-1841), skådespelare och teaterledare. 1835-1841 (9), 12 bl.
Hedvig Charlotta född Hoffman (1807-1877). Gift med teaterdirektören Erik Vilhelm Djurström (1787-1841). u å (1)

354:3

Brev till Jacob De la Gardie

Dohna, greve 1807 (1)
D´Ohsson

Abraham Constantin Mouradgea (1779-1851), friherre 1828. Diplomat. Son till Ignatius Mouradgea d´Ohsson (1740-1807) och hans första hustru Eva Coulely (1754-1782). Gift 1833 med Lovisa Sidonia Sirtema van Grovestins (1804-1870-tal). 1818-1840 (5 + bil.)
Lovisa Sidonia, född Sirtema van Grovestins (1804-1870-tal), friherrinna. Dotter till Dove Teodor Sirtema van Grovestins och hans hustru Adriana Maria Groenincx van Zoelen. Gift 1833 med Abraham Constantin Mouradgea D´Ohsson. 1836 (1)

Dorchimont, Vilhelm Albrekt (1783-1861), landshövding i Skaraborgs län, officer, hovman. Son till Carl Ferdinand Johan d´Orchimont (1757-1824) och hans hustru Anna Christina Bundsen (1766-1850). Gift 1815 med Fredrika Nilsson (1788-1850). 1840, 1841 (2)
Dorph

Eleonora Christina född Schreil (1784-1854). Gift med Johan Jakob Dorph (1771-1827). 1828, 1829 (2)
Johan Jakob (1771-1827), överste. 1827 (1)

Douglas, Vilhelm Christoffer Robert (1784-1844), greve, överste. Son till Carl Vilhelm D. (1754-1822) och hans hustru Märta Catharina Montgomery (1762-1839). Gift 1822 med Magdalena Sofia Lagerfelt (1797-1834). 1839 (1)

Dreilick, J. A., kammarherre. 1826-1837 (7 + bil.)
Drya-Chaplowska, Rosalie von (1771-1851), se **Engeström**
Dubb
C. A., major. 1835, 1836 (2)
Per (1750-1834), läkare, frimurare. 1819-1833 (61 + bil.), 105 bl.
Dufva, Lars L., ekonomidirektör. 1837 (2)
Dunckel, D. R., pastor i Göteborg. 1839 (1)
Du Rietz
Hans Henrik (1774-1839), löjtnant. Son till Carl D. (1723-1801) och hans hustru Eva Christina Cronhielm (1741-1818). Gift 1819 med Maria Elisabet Hjortstrand (-1853). 1829-1831 (4 + bil)
Johan Fredrik (1778-1856), löjtnant. Son till Carl D. (1723-1801) och hans hustru Eva Christina Cronhielm (1741-1818). Gift 1807 med Johanna Ulrika Charlotta Borgh (1786-1868). 1824-1829 (3)
Duwall
Axel Jakob (1797-1853), friherre, vice häradshövding. Son till Axel Vilhelm D. (1758-1816) och hans andra hustru Sara Catharina Broman (1764-1839). Gift 1835 med Lovisa Catharina Wachtmeister af Johannishus (1813-1859). 1826-1838 (4)
Carl Henrik (1747-1831), överjägmästare i Kristianstads län. Son till Jakob Axel D. (1700-1764) och hans hustru Emerentia Vendela Skytte af Sätra (1721-1748). Gift 1782 med Margareta Elisabet Sack (1758-1832). 1820, 1826 (2)
Johan Fredrik (1800-1846), fanjunkare. Son till Fredrik Gustaf D. (1747-1823) och hans hustru Eva Ulrika Rudbeck (1758-1837). Gift med 1. 1824 Anna Juliana Callerholm (1799-1859), skilsmässa, 2. 1830 Margareta Charlotta Thynelius (1785-1834), 3. 1837 Ulrika Amalia Dahlberg (1808-1893). 1839 (1)
Dybeck, Lovisa (1780-1859), se **Aspelin**
Düben
Gustaf von (1736-1811), officer, överjägmästare. Son till Carl Gustaf D. (1700-1758) och hans hustru Johanna Helena Angerstein (1719-1751). Gift 1778 med Eleonora Sofia Charlotta von Jahnke (1751-1825). 1805, 1806 (4)
Lovisa Henrietta Renata Augusta (1783-1859), se **Löwenhielm**
U. von, friherre. 1830 (1)
Ulrika Eleonora (1769-1847), se **Rålamb**
Dücker
Carl Fredrik (1747-1828), greve, major. Son till Carl Fredrik D. (1714-1783) och hans hustru Christina Brita Bennet (1721-1790). Gift 1795 med Eva Margareta Wrangel af Sauss (1766-1839). 1823, 1824 (2)
Carl Fredrik (1787-1854), major. Son till Johan Henrik D. (1751-1819) och hans hustru Eva Catharina Sack (1755-1826). Gift 1820 med Eva Ottiliana Elisabet Berg von Linde (1801-1875). 1825-1837 (13), 19 bl.
Carl Fredrik (1800-1889), greve, löjtnant, godsägare. Son till Carl Fredrik D. (1747-1828) och hans hustru Eva Margareta Wrangel af Sauss (1766-1839). Gift 1836 med Mariana Hedvig Charlotta von Rosen (1817-1897). 1828-1841 (10)

Christian Rutger (1759-1831), major. Son till Carl Fredrik D. (1714-1783) och hans hustru Christina Brita Bennet (1721-1790). Ogift. 1824, 1825 (2 + bil.)
Christian Vilhelm Rutger (1805-1872), officer. Son till Carl Fredrik D. (1747-1828) och hans hustru Eva Margareta Wrangel af Sauss (1766-1839). Gift 1839 med Hilda Charlotta Virginia Wachtmeister af Johannishus (1814-1909). 1828 (2)
Eva Catharina född Sack (1755-1826). Dotter till Carl Filip Sack (1726-1797)och hans hustru Margareta Magdalena Barnekow (1729-1805). Gift 1783 med Johan Henrik Dücker (1751-1819). 1824 (2)
Eva Margareta född Wrangel af Sauss (1766-1839). Dotter till Fredrik Ulrik Wrangel af Sauss (1719-1793) och hans andra hustru Brita Eleonora Barnekow (1735-1808). Gift 1795 med Carl Fredrik Dücker (1747-1828). 1836-1838, u å (7)
Eva Ottiliana Elisabet född Berg von Linde (1801-1875). Dotter till Henrik Valter Berg von Linde (1752-1834) och hans hustru Maria Lovisa von Otter (1766-1822). Gift 1820 med Carl Fredrik Dücker (1787-1854). 1835, 1838 (2)
Mariana Hedvig Charlotta född von Rosen (1817-1897), grevinna. Dotter till Fredrik Daniel von Rosen (1785-1866) och hans hustru Maria Charlotta Nordlindh (1797-1883). Gift 1836 med Carl Fredrik Dücker (1800-1889). 1841 (1)

Dyke, von, general. 1807 (2)

355:1

Brev till Jacob De la Gardie

Eberhardt, Johan, orgelbyggare. 1828-1834 (3)
Eberstein, Carl Johan (1758-1838), biskop i Visby. 1831, 1834 (3)
Edberg, Carl (1748-1831), kyrkoherde i Äsphult. 1824 (1)
Edelberg. Lorentz Leonard (1781-1837), handlande och konsul i Landskrona. 1832, 1835 (3)
Edelcrantz, Abraham Niklas (1754-1821), friherre 1815, president i kommerskollegium. Ogift. 1809, 1810 (2 + bil)

Edelcreutz

Charlotte, se **Sjöberg**
Daniel Ahlberg (1761-1828), adlad 1808, friherrlig 1816. Landshövding i Stockholms län, frimurare, t. f. överståthållare. odat (1 + 1 bil.)

Edelhierta, Emanuel Sandels. 1822-1837 (5)
Edelstam, Fabian (1803-1857), officer, ämbetsman. Son till Gustaf Fahlander, adlad Edelstam (1764-1825) och hans hustru Carolina Agata Holmström (1774-861). Gift 1829 med Margareta Carolina Vilhelmina Gustava von Post (1806-1840). 1836, 1837 (2)
Edlund, Charlotte odat (1)
Edwall, J. E., f. d. regementskommissarie vid Kungliga Västmanlands regemente. odat (1)

Eenens, Laura Camilla (1804-1879), se **Harmens**

Ehrenborg

Casper Vilhelm Michael (1786-1844), friherre, president i hovrätten över Skåne och Blekinge. Son till Johan Daniel E. (1744-1815) och hans hustru Vilhelmina Douglas. Gift med Ebba Fredrika Charlotta Ruuth (1802-1887). 1816-1839, u å (19 + 1 svarskoncept), 36 bl.

Catharina Charlotta född Wachschlager (1781-1855). Dotter till Carl Henrik Wachschlager (1728-1818) och hans tredje hustru Eva Vilhelmina Silfversparre (1744-1800). Gift 1801 med sin kusin major Carl Didrik Ehrenborg (1775-1822). 1821-1839 (18), 30 bl.

Ebba Fredrika Charlotta född Ruuth (1802-1887). Dotter till Gustaf Erik Ruuth (1769-1841) och hans första hustru Hedvig Eleonora Modée (1774-1823). Gift 1823 med presidenten friherre Casper Vilhelm Mikael Ehrenborg (1786-1844). 1822, 1828 (3 + bil.)

Ehrencrona, Johan Fredrik Gammal (1798-1855), häradshövding. Son till Samuel Gammal E. (1764-1829) och hans hustru Clara Elisabet Flach (1775-1831). Gift 1843 med Anna Christina Nyström (1813-1897). 1838 (1)

Ehrengranat

Axel Vilhelm (1786-1861), överste, chef för Västgötadals regemente. Son till Carl Adam E. (1742-1829) och hans hustru Maria Aurora Uggla (1747-1826). Gift 1815 med Charlotta Sofia Krull (1790-1856). 1841 (1)

Carl Aron (1779-1823), kabinettssekreterare, arkivarie vid KMO. Son till Carl Adam E. (1742-1829) och hans hustru Maria Aurora Uggla (1747-1826). Dog ogift. 1802 (1)

Claes Adam (1781-1842), hovstallmästare, chef vid Flyinge stuteri. Son till Carl Adam E. (1742-1829) och hans hustru Maria Aurora Uggla (1747-1826). Ogift. 1818-1840 (78 + bil + 1 svarskoncept), 145 bl.

Ehrenheim, Fredrik Vilhelm von (1753-1828), friherre 1805, diplomat, ämbetsman. 1799-1818, u å (18 + bil.), 34 bl.

Ehrenhoff, Johan Mattias (1777-1854), överstelöjtnant, konsul i Tanger. Son till Carl Gustaf E. (1717-1805) och hans hustru Märta Christina Thiesen (1733-1806). Gift 1808 med Maria Charlotta Stenhammar (1785-1848). odat (1)

Ehrenström, Maximiliana Anna Maria född Pollet (1773-1867), hovfröken hos änkedrottning Sofia Magdalena, författare. Dotter till Johan Frans Pollet (1729-1802) och hans hustru Johanna Carolina Helena Pachelbel (1750-1797). Gift 1803 med kommendant Nils Fr. Ehrenström (1756-1816). 1808-1836, u å (7)

Ehrensvärd

Carl August (1745-1800), greve, sjömilitär, konstteoretiker, konstnär, arkitekt. Son till Augustin E. (1710-1772) och hans hustru Catharina Elisabet Arosell, adlad Adlerheim (1715-1784). Gift 1785 med grevinnan Sofia Lovisa Eleonora Sparre af Söfdeborg (1761-1832). 1793 (1 + bil). **Innehåller skisser.**

Frans Adolf (1798-1868), friherre, ryttmästare. Son till Gustaf Fredrik E. (1760-1812) och hans hustru Christina Crusebjörn (1760-1801). Gift 1827 med Julia Augusta Dufva (1806-1858). 1832 (1)

Ehrensvärd

Gustaf Carl Albert August (1787-1860), greve, kammarherre, överste. Son till Carl August E. (1745-1800) och hans hustru Sofia Lovisa Eleonora Sparre af Söfdeborg (1761-1832). Gift med 1. 1820 Henrietta Virginia Sofia Catharina Adlercreutz (1796-1834), 2. 1835 Hedvig Eleonora Ottiliana Liljencrantz (1797-1858). 1829-1842 (29 + bil.)

Ek, D., kommissarie. 1831 (1)

Ekeblad

Claes Julius (1742-1808), landshövding i Uppsala län, general-major, överstekammarjunkare. Son till Claes Ekeblad (1708-1771) och hans hustru Eva De la Gardie (1724-1786), kusin till Jacob De la Gardie.) Gift 1775 med Brita Margareta Horn af Ekebyholm (1745-1791). 1806-1808 (11)

L., hovfröken. 1816 (1)

Ekelund

E., vice pastor 1833 (1)

Johan, handlande 1828-1841 (10)

M. L., brukspatron i Norrköping. 1818-1839 (46 + bil.), 90 bl.

William N., handlande i Norrköping. 1832.1840 (3)

Ekenmark, M. Chr., född Trolle. 1838 (1)

Ekenstam

Fabian Vilhelm af (1786-1868), professors n. h. o. v., kontrakts-prost, fil. jubeldoktor. Son till Nils Adolf Ekenman adlad af Ekenstam (1747-1813) och hans hustru Catharina Margareta Götherhielm (1759-1836). Gift 1819 med Sofia Charlotta Zachrisson (1800-1870). 1814 (1)

Israel af (1784-1856), överste, tullinspektor. Son till Nils Adolf Ekenman adlad af Ekenstam (1747-1813) och hans hustru Catharina Margareta Götherhielm (1759-1836). Gift 1812 med Anna Margareta af Låstbom (1789-1854). 1824 (1)

Nils Adolf af (1788-1852), hovjägmästares n. h. o. v. Son till Nils Adolf Ekenman adlad af Ekenstam (1747-1813) och hans hustru Catharina Margareta Götherhielm (1759-1836). Gift med 1. 1818 Vilhelmina Schenmark (1800-1831), 2. 1834 Lovisa Eneström (1801-1852). 1833 (1)

Ekenstedt, J. von. odat (1)

Ekerman,

Carl Fredrik, grosshandlare i Stockholm 1828-1841, u å (6)

J. N., brukspatron 1833 (1)

Ekman
Johan Fredrik (1785-1857), dansk vicekonsul i Strömstad. 1834-1836 (5 + bil.)
Johan Jakob, doktor. 1800 (1)
Johanna Maria (1776-1839), se **Bennet**
L. P., livmedikus, RWO. 1840 (1)
Ekstrand, Jonas Henrik (1780-1858), borgmästare i Strängnäs, lagman. 1828 (2)
Ekström, Ulrika Fredrika (1767-1831), se **von Stedingk**
Elers, Catharina Elisabet (1767-1841), se **Silfverschiöld**
Elgström, Johan Jakob (1779-1849), hovauditör, sekreterare i krigshovrätten. 1839 (1)
Ell, C. D., auditör 1838 (1)
Enander
Carl Olof, löjtnant. 1827-1832 (3)
Samuel Paul (1788-), komp.-chef. 1833 (1)
Enbom,
Gustava Ulrika 1827(1)
Vilhelmina 1834 (1)
Eneskjöld, Frans Magnus (1774-1822), överstelöjtnant. Son till Bernt Johan E. (1722-1777) och hans tredje hustru Catharina Charlotta de Carnall (1744-1784). Gift 1811 med Ebba Gustava Wennerstedt (1778-1845). 1816 (1)
Engelbrechten, Herman Fredrik Christian von (1765-1818), generallöjtnant, guvernör i Stralsund. Son till Johan Gustaf Fredrik E. (1733-1806) och hans hustru Regina Sofia Henrika von Engelbrecht (1745-1792). Gift med Dorotea Carolina von Bähr (1782-). Skilda. 1805 (1)
Engelhart, J. H., arkiater. 1812 (1)
Engeström
Adolf von (1753-1825), jurist, bergsråd. Son till Johannes E. (1699-1777) och hans hustru Margareta Benzelia adlad Benzelstierna (1710-1792). Gift 1792 med Margareta Louise Vauchez 81764-1853). 1819 (1)
Dorotea Anna Josefina (1803-1823), se **Stierneld**
Jonas Albin (1787-1846), naturforskare och präst, teol. dr., professor vid Lunds universitet. 1830, 1837 (2)

355:3

Brev till Jacob De la Gardie
forts

Engeström
Lars von (1751-1826), friherre och greve, statsminister för utrikes ärenden, en av rikets herrar. Son till biskop Johannes E. (1699-1777) och hans hustru Margareta Benzelia adlad Benzelstierna (1710-1792). Gift 1790 med Rosalie Drya-Chaplowska (1771-1851). 1799-1825, u å (92 + bil.), 167 bl. **Häri även** ett brev från Minten till Jacob De la Gardie 1818.
Lars Jakob (1775-1833), fil. mag., kyrkoherde. 1829, 1831 (2)
Rosalie von, född Drya-Chaplowska (1771-1851). Dotter till Johan Drya-Chlapowski och hans hustru Franciska Wyssegotha Zakrzewska. Gift 1790 med greve Lars von Engeström (1751-1826). 1819, u å (6)

Engstedt, Ulrika Sofia (1792-1854), se **Möller**
Engström, legationsråd. 1817, u å (2)
Ennes, Charlotta Letitia (1791-1866), se **Skjöldebrand**
Envallsson, Carl Magnus (1756-1806), ämbetsman, dramatiker, översättare. 1803 (1)
Ericson, J., åbo i Östraby. 1831 (1)
Erlon, J., greve, konsul. 1825 (1)
Essen
Adelaide Gustava Aspasie von, af Zelie (1802-1881), se **Armfelt**
Fredrik Ulrik von (1788-1855), friherre, generalmajor. Son till Reinhold Jakob E. (1751-1792) och hans hustru Gustava Eleonora Rudbeck (1767-1828). Gift 1814 med Anna Sofia Gyllenhaal (1792-1871). 1831 (1)
Gustaf Adolf Fredrik Vilhelm von (1803-1874), greve, kammarherre, överhovstallmästare. Son till Hans Henrik E. (1755-1824) och hans andra hustru Hedvig Eleonora Charlotta von Krassow (1779-1855). Gift 1831 med Ida Mary von Rehausen (1811-1893). 1830, u å (3)
Hans Henrik von (1755-1824), greve, överståthållare, generalguvernör, en av rikets herrar. Son till Fredrik Ulrik E. (1721-1781) och hans hustru Anna Charlotta Kruuse af Verchou (1729-1795). Gift med 1. 1788 Charlotta Eleonora De Geer af Leufsta (1771-1791), 2. med sin systerdotter Hedvig Eleonora Charlotta von Krassow (1779-1855). 1806-1817 (8), 9 bl.
Hedvig Eleonora Charlotta von, född von Krassow (1779-1855), friherrinna, grevinna. Dotter till Carl Georg von Krassow (1740-1779) och hans hustru Jeanna Christina von Essen (1754-1825). Gift 1802 med sin morbror Hans Henrik von Essen (1755-1824). 1826-1839, u å (37), 72 bl.
Henrietta Charlotta (1806-1829), se **Gyldenstolpe**
Sophie von, änka efter major von Essen. 1831 (1)
Eurenius
Carl Abraham (1778-1848), kyrkoherde i Öved. 1808-1840 (54 + bil.), 97 bl.
Gustaf, studerande. 1835 (1)

356:1

Brev till Jacob De la Gardie

Ewerlöf, Frans Anton (1799-1883), generalkonsul. 1836-1840 (12 + bil), 24 bl.
Fabricius
A., Stralsund 1795 (1 + bil.)
C. Fred., grosshandlare. 1800 (1)
Fabritius, A., kanslersekreterare 1826 (1)
Fagerström, M., kassör. 1821, 1822 (3)
Fahlgren, Jacob, aktör 1831 (1)
Fahlström, R. A., direktör. 1824-1832 (9)
Falk, Maria A., se **Holmgren**

Falkenberg

Carl, friherre, ryttmästare. Troligen Carl Axel F af Trystorp (1792-1852), son till Göran Henrik F. (1746-1803) och hans hustru Vivika Trolle (1760-1825). Gift 1824 med Anna Sofia Löwen (1805-1886). 1824, 1826 (2)

Conrad, friherre. Troligen Conrad F af Trystorp (1781-1860), son till Melker F. (1730-1819) och hans andra hustru Anna Magdalena Fleetwood (1750-1811). Gift 1810 med Mariana Eleonora Flach (1792-1866). 1831 (1)

Gustava Margareta af Trystorp (1775-1841), se **Ridderstolpe**

H., greve. 1821-1835 (7)

Falkenstedt, Per Adolf (1792-1859), löjtnant, kammarjunkare. Son till Adolf Fredrik Falk adlad Falkenstedt (1757-1831) och hans hustru Maria Lovisa Svedenstierna (1762-1804). Gift 1818 med Catharina Carolina Gustava Psilanderskjöld (1801-1885). 1838 (2)

Falkman

Hans Aron (1776-1846), borgmästare i Malmö, lagman. 1811,1836 (11)

L., fru. 1822 (1)

Fallén, Carl Fredrik (1764-1830), entomolog, ornitolog, botanist, professor i naturalhistoria och ekonomi vid Lunds universitet. 1828 (1)

Fauche, Bartholomé, generalkonsul. 1817, 1818 (6)

Faxe

Arvid Gustaf, (1799-1882), konsultativt statsråd, landshövding i Blekinge och Jönköpings län, riksdagsledamot och justitiekansler. Gift 1841 med Maria Ulrika Klementina Möllerhjelm. 1840 (1)

Vilhelm /1767-1854), professor i teologi vid Lunds universitet, biskop i Lund, prokansler. 1811-1842 (104), 167 bl.

Ferström, A. P.. 1835 (1 + bil)

Fersen

Christina Augusta (1754-1846), se **Löwenhielm**

Fabian Reinhold von (1762-1818), greve, överstelöjtnant, överste-kammarherre, en av rikets herrar. Son till Fredrik Axel F. (1719-1794) och hans hustru Hedvig Catharina De la Gardie (1732-1800). Gift 1797 med Lovisa Sofia Piper (1777-1849). u å (1)

Fredrik Axel von (1719-1794), riksråd, greve, general, lant-marskalk. Son till Hans F. (1683-1736) och hans hustru Eleonora Margareta Wachtmeister af Mälsåker (1684-1748). Gift 1752 med Hedvig Catharina De la Gardie (1732-1800). 1791 (1)

Gustaf Hans von (1802-1839), greve, major. Son till Fabian Reinhold F. (1762-1818) och hans hustru Lovisa Sofia Piper (1777-1849). Gift 1836 med Sofia Ulrika Bonde (1817-1846). 1835, 1839, u å (3 + bil.)

Hans Axel von (1755-1810), riksmarskalk, generalmajor, en av rikets herrar. Son till Fredrik Axel F. (1719-1794) och hans hustru Hedvig Catharina De la Gardie (1732-1800). Ogift. 1801-1810 (4)

Lovisa Sofia von, född Piper (1777-1849), överhovmästarinna, grevinna. Dotter till Sten Abraham Piper (1738-1813) och hans hustru Catharina Vilhelmina Ehrensvärd (1754-1798). Gift 1797 med Fabian Reinhold von Fersen (1762-1818). 1822-1839, u å (18 + bil.), 29 bl.
Sofia Ulrika von, född Bonde (1817-1846). Friherrinna, hovmästarinna hos drottning Josefina. Dotter till Carl Bonde (1786-1854) och hans hustru Ingeborg Bonde (1790-1857). Gift 1836 med Gustaf Hans von Fersen (1802-1839). 1841 (1)

356:2

Brev till Jacob De la Gardie

Feuk
G., kyrkoherde. 1836 (1)
Lars (1813-1903), kyrkoherde i Gustaf, Lunds stift. 1837 (1)
Ficher, Charlotte, fru. u å (3)
Filman, Malte Vilhelm (1802-1875), f d inspektor på Maltesholm. 1838 (2)
Fineld, P. A. 1828 (1)
Fischer, Anna Dorotea, se **Boheman**
Fischerström
Alexander (1781-1854), överste. 1828-1834 (26 + bil), 32 bl.
G. M., kapten. 1823 (2 + bil.)
Petter Johan (1751-1840), häradshövding i Möre härad, sedan i Bräkne och Listers härader. 1809 (1)
Philip Otto (1790-1862), ryttmästare vid skånska husarregementet. 1832 (1)
Fitinghoff, Otto Magnus (1772-1829), major. Son till Carl Otto F. (1730-1773) och hans andra hustru Elisabet Catharina Margareta Hummerhielm (1743-1782). Gift med 1. 1797 Edla Christina Berg (1780-1821), 2. Christina Elisabet Ruda (1796-1875). 1826 (1)
Fleetwood
Catharina Carolina Constantia (1785-1856), se **Modée**
Erik Johan (1752-1838), godsägare, fänrik. Son till Gustaf Miles F. (1708-1760) och hans hustru Catharina Fleming (1723-1778). Gift med 1. Eleonora Ulrika Baas (1756-1799) och 2. Christina Virginia Adlerberg (1766-1804). 1830-1836 (5)
G., friherre, löjtnant 1829 (1)
Gustaf Miles Ulrik (1777-1836), friherre, kammarherre. Son till Erik Johan F. (1752-1838) och hans första hustru Eleonora Ulrika Baas (1756-1799). Gift 1804 med Margareta Sofia Gyllenram (1784-1838) 1831, 1833 (3)
Jakob Adolf (1747-1817), friherre, stabskapten. Son till Gustaf Adolf F. (1682-1757) och hans andra hustru Mätta Reenstierna (1718-1799). Gift med 1. 1738 Johanna Regina Nordenfelt (1765-1787), 2. Eleonora Uggla (1749-1811). 1810, 1817 (2 + bil.)
W., friherre, ryttmästare. 1831 (1)

Fleming

Claes, greve, riksmarskalk, frimurare. 1797-1834, u å(19), 30 bl.

Claes Adolf (1771-1831), greve Fleming af Liebelitz, riksmarskalk, en av rikets herrar, ledamot av svenska akademien. Son till Johan Casimir F. (1738-1794) och hans hustru Florentina Henriette Hamilton (1750-1775). Ogift. 1829-1839, u å (40), 45 bl.

G., friherre, kammarherre, överste. 1834 (3)

Flensburg, Mathias (1779-1851), handlande i Malmö. 1825-1841 (19), 31 bl.

Florman, Arvid Henrik (1761-1840), professor i anatomi, kirurgi och veterinärvetenskap i Lund. 1805 (1)

Flygarson, G. E., statsmäklare. 1825, 1829 (2)

Fock

Beata Charlotta Hedvig Mariana (1826-1857), fröken. Dotter till Henrik Vilhelm Fock (1792-1825) och hans hustru Hedvig Charlotta Catharina von Saltza (1805-1875). odat (1)

Bernt Vilhelm (1763-1837), friherre, landshövding i Uppsala län, generaladjutant. Son till Reinhold Vilhelm F. (1721-1782) och hans andra hustru Sofia Fredrika Elisabet Maria Stackelberg (1732-1819). Gift med 1. 1790 Johanna Fredrika Ekholm (-1837). Skilda 1808., 2. 1808 Engel Ekman (1790-1861). 1813-1830 (12 + bil.)

Hedvig Charlotta Catharina född von Saltza (1805-1875), friherrinna. Dotter till Edvard Fredrik von Saltza (1775-1859) och hans hustru Beata Margareta Fredrika Hamilton af Hageby (1776-1826). Syster till Jacob De la Gardies svärdotter Mariana von Saltza (1806-1888). Gift 1825 med Henrik Vilhelm Fock (1792-1825). 1829-1831, u å (12 + bil.)

Per Adolf (1756-1827), friherre, major, förste hovmarskalk. Son till Jakob Constantin F. (1724-1803) och hans hustru Catharina Magdalena Hård af Segerstad (1730-1806). Gift 1785 med Christina Charlotta Falkner (1766-1835). 1802 (1)

Follin, Carl Harald (1795-1866), ryttmästare. 1835 (1)

357:1

Brev till Jacob De la Gardie

Forsberg

Carl David (1793-1877), krigsråd, kamrerare vid krigsakademien. 1830-1835 (13)

Fredrika Charlotta (1766-1840), se **Stenbock**

Forselius, Carl Adolf (1802-1884), kungl sekreterare, kassör i civilstatens pensionsinrättning, skriftställare. 1839 (1)

Forsell

A., fru. 1820 (1)

C., professor. 1829 (1)

Carl Gustaf af (1783-1848), kartograf, statistiker, överstelöjtnant. Son till Josef Fredrik F. (1729-1795) och hans hustru Maria Dorotea de Bruce (1749-1806) Gift 1818 med Clementina Magdalena Geijer (1799-1868). 1821-1837 (4)

Sophie, se **Tingberg**
Forselles, Samuel af (1757-1814), överstelöjtnant, kammarjunkare, landshövding i Göteborg och Bohus län. Son till Jakob F. (1696-1768) och hans hustru Johanna Ulrika Schultz (1732-1790). 1809 (1)
Forshæll, Johan Henrik (1799-1877), akademiapotekare, godsägare. 1837-1840 (6)
Forsstrand, Johan Erik (1782-1863), hovkamrer. 1832-1836 (3)
Forsström
Aline M., fröken. odat (2)
Hulda P. 1829, 1831, u å (7)
Mathilde Elisabet, fröken. 1832, 1834, u å (5)
Franc, Fredrik (1778-1852), överstelöjtnant. Son till Georg Christian F. (1737-1798) och hans hustru Henrietta Ehrenstrahl (1752-1826). Gift 1812 med Eva Elisabet Nordvall (1794-1857). 1828, 1832 (3)
Franc-Sparre, Bengt Erland (1774-1837), greve, generallöjtnant, t. f. president i krigskollegium. Son till Gabriel Sparre (1730-1809) och hans första hustru Maria Vendla Ulfsparre af Broxvik (1746-1784). Gift 1812 med Johanna Hedvig Vilhelmina Bernhard (1775-1839). 1823-1834, u å (13)
Franzén, Christina Elisabet född Arwedsson (1783-1859). Gift med 1. härads-hövding C. A. Arvedson (-1824), 2. Frans Michael Franzén (1772-1847), poet och biskop, ledamot av Svenska akademien. 1831 (1)
Fredenheim
Gustaf Carl Fredrik (1781-1841), major. 1821 (2)
Maria Gustava, född Westerberg (1781-1845). Dotter till Gustaf Westerberg och hans hustru Maria Elisabet Möller. Gift med 1. 1798 Mattias Archimboldus Skjöldebrand (1765-1813), 2. 1814 Gustaf Carl Fredrik Fredenheim (1781-1841). 1821 (1)
Freese, Albert Georg Friedrich (1786-1854), hovpredikant, teol. dr. 1825 (1 + bil)
Fridenfeldt, And., löjtnant. 1833 (1)
Friberg
C. (”Mig alldeles okänd person.”) 1835 (1)
M., fröken, tjänarinna på Löberöd. 1833 (1)
Frick
A., ryttmästare i Hoby. 1823 (1)
Helene, fru. Gift med A. Frick. 1823 (1)
Frigel, Pehr, sekreterare. 1820 (1 + bil.)
Frigell, Emerentia (1791-1844), se **Lagerheim**
Friis
Anna Magdalena, fröken 1831 (1)
Anna Martina (-1879), se **Hagerman**
Vilhelm, kamrer. 1806-1812, u å (20 + bil.)
Frisendorff, Fredrik Ludvig Alexander von (1780-1847), friherre, överste-kammarjunkare. Son till Fredrik Ulrik F. (1740-1793) och hans första hustru Beata Sofia De Geer (1755-1787). Gift 1823 med friherrinnan Carolina Gustava Kurck (1794-1873). 1824-1826 (4)
Fryberg
C. E., lantbrukare. 1840 (1)
Christina, änkefru i Jönköping. 1838-1841 (5)

Fryxell

Anders (1795-1881), historiker, skolman, präst, medlem av Svenska akademien. 1828-1839 (7)

Axel (1765-1834), lektor i Karlstad, prost över Fryksdals kontrakt, teol. dr., fil. dr. 1820 (1)

Frölich, Gustaf Erik (1792-1860), officer, hovman, landshövding i Södermanlands län. Son till David Gustaf F. (1757-1825) och hans hustru Christina Charlotta Ruuth (1771-1830). Gift 1826 med Augusta Carolina Lovisa Taube (1801-1874). 1825-1832 (5)

Fuchs, Thomas Zacharias (1772-1846), kyrkoherde. 1825-1829 (6)

Funck, Fredrik Jakob (1778-1864), friherre, lagman. Son till Alexander F. (1716-1797) och hans hustru Beata Margareta Löfgren (1738-1814). Gift 1818 med Altea Maria De Geer (1786-1877). 1838, 1839 (3)

Fåhræus, Johan Fredrik (1796-1865), statsråd, generaltulldirektör. Son till Carl Niklas F. (1753-1816) och hans hustru Margareta Catharina Sturtzenbrecker (1762-1841). Gift 1821 med kusinen Immanuella Henrika Sturtzenbrecker (1800-1888). 1841 (1)

Fägersten, Lars Olof (1775-1847), kammarråd. 1839 (1)

Gadd, Johan Niklas (1796-1873), prosit och kyrkoherde i Harlösa. 1825-1834 (11 + bil.)

357:2

Brev till Jacob De la Gardie

Gadde, Carl Ulrik till Körtingsberg (1759-1829), kammarjunkare, tjänsteman. Son till Carl Gustaf G. (1714-1796) och hans hustru Ulrika Emerentia Hård af Segerstad (1736-1823). Ogift. 1826, 1828 (3)

Gadelius

Emma, fru. 1828, u å (2)

Erik (1778-1827), med. professor, sekreterare i Sv. Läkaresällskapet. 1825, 1826 (3)

Gagner, Lars Peter (1791-1869), kontraktsprost, kyrkoherde i Arvika. 1823-1840, u å (12 + bil.), 34 bl.

Gahn af Colquhoun, Carl Pontus (1759-1825), generalmajor, ordförande i krigshovrätten. 1824 (1)

Gavuzzi, Etienne Alexius, grosshandlare. 1832 (1)

Geijer

Carl Emanuel von (1777-1865), överste, ståthållare på Herrevadskloster. 1822-1838, u å (4)

Carl Fredrik (1784-1853), kammarskrivare i Kammarrätten, kamrerare 1826-1833 (8)

Erik Gustaf (1783-1847), historiker, filosof, författare, tonsättare, professor vid universitetet i Uppsala, ledamot av Svenska Akademien. 1830-1834 (5)

Fredrik, överdirektören. 1822 (1)

General – Fält – Tygmästare – expedition 1832, 1835 (4)

Georggi, Carl af (1787-1837), lagman i Närke och Värmland, statssekreterares n. h. o. v. Son till Per Eberhard G. (1759-1808) och hans hustru Agata Emerentia Gadd (1768-1827). Gift 1818 med Maria Charlotta Limnell (1789-1826). 1827 (3)

Gerber, Carl Vilhelm von, löjtnant. 1835, 1838 (4)

Gerelius, A., protokollssekreterare. 1825-1829 (5)
Gernandt, Johan Conrad (1806-1871), trädgårdsmästare i Lund. 1823, 1824, u å (4)
Gerss, J. W., kapten 1807-1832 (4)
Gertten, Johan Adam von (1767-1835), överste, landskapsmålare. Son till Adam G. (1728-1772) och hans hustru Eva Christina Hollender (1729-1814). Ogift. 1802, 1820 (4 + bil.)
Giertta, Magdalena Johanna (1765-1842), se **Sundius**
Gillberg, Fredrika Albertina Concordia. odat (1)
Gjertsson, O. Christ., handlande i Helsingborg. 1827 (1)
Gjörloff, C. M. född Runnerström. 1839 (3)
Gleerup, Christian Vilhelm Kühl (1800-1871), bokhandlare, förläggare i Lund. 1826-1841 (37 + bil.), 47 bl.
Gloerfeldt, Isaac, konsul. 1809-1821 (16 + bil.)
Gother, Johanna Ulrika (1783-2864), se **Lychou**
Gradman
änka och son till Adam Gradman. 1820-1822 (5)
Adam, handlande. 1815 (1)
Marta Magdalena, född Natt och Dag (1756-1834). Dotter till Hans Gabriel Natt och Dag (1715-1767) och hans hustru Charlotta Ebba Lovisa Rutensköld (1718-1768). Gift med 1. 1784 handlanden Anders Bronander (1755-1797) 2. 1802 handlanden Johan Gradman. 1831 (1)

358:1

Brev till Jacob De la Gardie

Gram
major. 1822-1827 (6 + bil.)
Edvard (1769-1858), svensk generalkonsul i Köpenhamn. 1832-1834 (14 + bil.)
G. B., Köpenhamn. 1840 (1)
J., handlande i Kristianstad. 1808 (1)

Grandelius
Axel Fredrik (1794-1847), häradshövding, borgmästare i Köping. 1826, 1827 (2)
Nils, prost i Nyköping. 1824 (1)
Grandinson, J. A., assessor. 1838 (1)
Grawallius, Carl Olof (1786-), kyrkoherde. 1827 (6)
Greiff, Carl Sigismund Fromhold von (1793-1870), kapten. Son till Johan Ludvig Bogislaus G. (1757-1828) och hans hustru Maria Margareta Pomp (1766-1806). Gift med Lovisa Petronella Faxe (1797-1860). 1820-1828 (19 + bil.), 39 bl.
Grenander, Elisas Christopher (1774-1845), teol. dr.., fil. dr., kyrkoherde i Skövde, kontraktsprost. 1829-1839 (3 + bil.)
Grill, Claes, generalkonsul. 1814 (1)
Grip, Carl Gabriel (1785-1843), statssekreterare för krigsärenden. Son till Johan Jakob G. (1743-1793) och hans andra hustru Anna Charlotta Lindsfelt. Gift 1821 med kusinen Sofia Holst (1787-1845). 1831-1837, u å (9)

Gripenstedt, Helena Sofia (1772-1847), se **Zelow**
Gripenwaldt, Jakob Erik (1756-1828), överstelöjtnant. Son till Lars Erik G. (1722-1790) och hans hustru Margareta Helena Wennerstedt (1732-1800). Gift 1781 med Ulrika af Palén (1757-1806). 1810 (3)
Grosett, Lucia Alicia (1768-1856), se **Kantzow**
Grundén, A. J., kammarråd. 1830, 1831 (4)
Gråberg af Hemsö, Jakob (1776-1847), diplomat, skriftställare, svensk konsul i Tanger och slutligen romersk adelsman och bibliotekarie. 1832-1836 (5)
Gråå, C. W., rådman 1839 (1)
Gröninger, Charlotta Jakobina von (1776-1857), stiftsjungfru, ogift. Den sista av namnet. 1831 (1)
Guilhem & Pettersen, handlande. 1820, 1821 (2 + bil.)
Guillaume, J. G., Stockholm. 1828 (1)
Guldbrand, Gabriel (1788-1859). Lektor vid Skara gymnasium, kyrkoherde i Särestad. 1837 (2)
Gullander

Anders Peter (1779-1862), kyrkoherde i Malmö, kontraktsprost 1821-1841 (5)
Hans (1781-1841), registrator vid riksens ständers lånekontor i Malmö. 1824 (1)

Gustafschöld, Gustaf (1777-1843), överste. Son till Abraham G. (1723-1792) och hans hustru Helena Maria Fischerström (1750-1821). Gift 1815 med Elisabet Charlotta Aurora Adlerbielke (1791-1888). 1808-1838 (10)
Günther, Claes Efraim (1799-1861), justitiestatsminister, en av rikets herrar. Son till Christian Ernst G. (1756-1815) och hans hustru Agneta Charlotta Carpelan (1772-1851). Gift 1845 med Hilda Augusta Sofia Grewesmühl (1824-1924). 1821 (2)
Gyldenstolpe

Adolf Fredrik Nils (1799-1864), greve, riksmarskalk, en av rikets herrar. Son till Nils G. (1768-1844) och hans hustru Charlotta Aurora De Geer af Finspång. (1779-1834). Gift med 1. 1826 Henrietta Charlotta von Essen (1806-1829) och 2. 1838 Ebba Eleonora Brahe (1818-1842). 1831-1836 (3)

Anton Gabriel (1801-1857), greve, kammarherre hos kronprinsen. Son till Carl Edvard G. (1770-1852) och hans hustru Vilhelmina De Geer af Leufsta (1779-1858). Ogift. 1839-1841 (6)
Carl August (1800-1872), kammarherre, kapten. Son till Nils G. (1768-1844) och hans hustru Charlotta Aurora De Geer af Finspång. (1779-1834). Gift med grevinnan Hedvig Vilhelmina Augusta Sofia Maria Teresia Lovisa von Fersen (1816-1879). 1836-1841, u å (11)
Carl Edvard (1770-1852), greve, överstekammarjunkare. Son till Nils Filip G. (1734-1810) och hans hustru Jacqulina Elisabet De Geer af Leufsta (1744-1780). Gift 1798 med kusinen Vilhelmina De Geer af Leufsta (1799-1858). 1823 (1)
Charlotta Aurora (1779-1834), se **Wetterstedt**

Eva Beata Lovisa född Stackelberg (1770-1839), grevinna. Dotter till Adolf Fredrik von Stackelberg (1743-1816) och hans hustru Charlotta Lovisa De Geer (1752-1779). Gift med 1. 1808 Erik Göran Adelswärd (1751-1810), 2. 1817 Ulrik Gyldenstolpe (1774-1855). odat (2). Se även **Adelswärd**
Henrietta Charlotta född von Essen, friherrinna (1806-1829). Dotter till Hans Henrik von Essen (1755-1824) och hans andra hustru Hedvig Charlotta von Krassow (1779-1855). Gift 1826 med Adolf Fredrik Nils G. (1799-1864). odat (1)
Nils (1768-1844), greve, landshövding i Örebro län, brigadgeneral. Son till Nils Filip G. (1734-1810) och hans hustru Jacqulina Elisabet De Geer af Leufsta (1744-1780). Gift 1796 med Charlotta Aurora De Geer af Finspång (1799-1834). Skilsmässa 1810. 1808-1829 (3 + bil.)
Ulrik (1774-1855), greve, generalmajor. Son till Nils Filip G. (1734-1810) och hans hustru Jacqulina Elisabet De Geer af Leufsta (1744-1780). Gift med 1. 1801 Beata Ebba Horn af Åminne (1782-1804), 2. Eva Beata Lovisa Stackelberg (1770-1839). 1838 (1)
Vilhelmina född De Geer af Leufsta (1779-1858), friherrinna, överhovmästarinna hos drottningen. Dotter till Charles De Geer af Leufsta (1747-1805) och hans andra fru Eleonora Vilhelmina von Höpken (1755-1793). Gift 1798 med Carl Edvard Gyldenstolpe (1770-1852). 1830-1840, u å (6)

358:2

Brev till Jacob De la Gardie

Gyllenborg

Carl Johan (1741-1811), president i kammarrätten. Son till Henning Adolf G. (1713-1775) och hans första hustru Maria Sofia Stierncrona (1716-1749). Gift 1777 med Margareta af Sandeberg (1757-1831). 1803 (1)
Fredrik (1767-1829), justitiestatsminister, en av rikets herrar. Son till Gustaf Adolf G. (1743-1789) och hans hustru Petronella Hultman (1748-1783). Ogift. 1806-1818, u å (9 + bil), 19 bl.

Henning Adolf (1765-1826), vice landshövding i Malmöhus län. Son till Henning Adolf G. (1713-1775) och hans tredje hustru Sofia Emerentia von Dellwig (1727-1783). Gift 1793 med kusinen Hedvig Sofia von Dellwig (1759-1832). 1806-1824 (4)
Johan (1767-1835), kammarherre. Son till Gustaf Fredrik G. (1731-1808) och hans hustru Anna Margareta Gottsman (1748-1821). Gift 1808 med Maria Charlotta af Botin (1778-1823). 1821, 1830 (2)
M, grevinna. Se **Lindekrona**

Gyllenhaal

Carl Henrik (1788-1857), friherre, officer, landshövding, statsråd, generaltulldirektör. Son till Carl Jonas G. (1749-1808) och hans första hustru Florentina Gustava Strömbon (1765-1795). Gift med 1. 1814 Hedvig Charlotta Rudbeck (1789-1826), 2. 1829 Beata Aurora af Nordin (1803-1884). 1828 (1)

Elisabet Sofia född Palm (1795-1865). Dotter till Jakob Palm Svensson och hans hustru Margareta Christina Lidman. Gift 1820 med Lars Herman Gyllenhaal (1790-1858). 1831 (1)

Lars Herman (1790-1858), friherre, justitiestatsminister, president i Göta hovrätt. Son till Lars Herman G. (1757-1830) och hans hustru Hedvig Margareta Leuhusen (1763-1857). Gift med 1. 1815 Lovisa Ulrika Tham (1791-186), 2. 1820 Elisabet Sofia Palm (1795-1865). 1822-1841, u å (39), 61 bl.

Gyllenkrok

Axel Adolf Bror (1808-1854), friherre, löjtnant. Son till Axel Gustaf G. (1783-1865) och hans hustru Magdalena Beata Fock (1788-1862). Ogift. 1833 (1)

Axel Gustaf (Gösta) (1783-1865), officer, överstekammarjunkare, friherre. Son till Axel Ture G. (1751-1805) och hans hustru Christina Charlotta Mörner af Morlanda (1760-1832). Gift 1807 med Magdalena Beata Fock (1788-1862). 1811-1837 (16), 25 bl.

Christina Charlotta (1760-1832), se **Cederström**

Gyllenram

Carl Adolf (1781-1851), hovmarskalk, bankdirektör. Son till Adolf G. (1735-1817) och hans andra hustru Metta Christina von Roxendorff (1738-1830). Gift 1818 med Eleonora Helena Burensköld (1797-1882). Skilsmässa. 1825-1839 (8)

Louise, fröken, föreståndare vid normalskola. 1839, 1840 (2)

Gyllenskepp, Johan Henrik (1787-1866), löjtnant, styrman. Son till Peter Salomon G. (1754-1789) och hans andra hustru Christina Charlotta Troberg (1757-1837). Gift 1825 med Christina Maria Nystedt (1789-1845). 1839 (1)

Gyllensköld, C., amiral. odat (1)

Gyllenstierna af Lundholm

Axel Erik (1747-1823), landshövding i Halland, ledamot av högsta domstolen. Son till Nils G. (1710-1791) och hans första hustru Maria Sofia Morman (1722-1761). Ogift. 1807 (1)

Maria Lovisa (1797-1887), se **Toll**

Nils Christoffer (1789-1865), friherre, kammarherre, godsägare. Son till Carl Christoffer G. (1748-1811) och hans hustru Eleonora Antoinetta Florentina von Kochen (1768-1841). Gift med 1. 1818 Vivika Sture (1800-1828), 2. 1830 Hedvig Maria Amalia De la Gardie (1804-1835), brorsdotter till Jacob De la Gardie. 1819-1837, u å (22), 37 bl.

Gyllenstorm, Reinhold (1769-), kapten. Son till Carl Peter G. (1726-1802) och hans hustru Andreeta von Mentzer (1729-1798). Gift 1799 med Maria Josepha Adelheid von Schönberg (1779-1854). 1800 (1)

Gyllensvaan, Fredrik Leonard, född Rosenquist af Åkershult (1784-1864), kapten. 1810, 1822 (2 + bil)
Gyllensvärd, Anders Johan (1753-1831), ryttmästare. Son till Johan Anders G. (1718-1792) och hans hustru Ulrika Charlotta Cederstråhle (1716-1783). Gift med 1. 1786 Ulrika Orrsköld (1753-1817). Skilda. 2. 1801 Christina Lovisa Pauli (1755-1818). 1831 (1)
Gylling, Gustaf Erik (1769-1845), handlande i Norrköping. 1833 (1)
Gödecke
    Aug., handlande 1836 (1)
    Maria Gustava, fru. 1812 (1)
Göransson
    Carl, apotekare. 1828-1839 (5)
    G. F., löjtnant. 1833 (1)
Götha Canal Direction 1832 (1)
Göthe, Eric Gustaf (1779-1838), skulptör, professor. Mest känd för Karl XIII i Kungsträdgården (1821) och Riddarholmskyrkans tornspira (1838). 1812-1834 (3)
Haak
    Christian (1756-1821), handlande i Ystad med kommerseråds titel. 1818-1820, odat (7)
    J. R., handlande i Ystad. 1820 (1)
    Mattias (1757-1831), president i statskontoret, adlad 1809. Son till Johan Rudolf Haak (-1785) och hans hustru Helena Testrup (1715-1789). Ogift. 1818, 1819 (2)
Habicht, Fred., handlande. odat (1)
Hachenburg, Hermann Vilhelm (1752-1817), pastor primarius i Tyska församlingen. 1810 (1)
Hackson 1823, 1825 (2 + bil.)
Hadorph, Daniel (1782-1862), adlad 1816, t. f. expeditionschef i ecklesiastik-departementet, kamrerare i Musikaliska akademien. Son till Carl Hadorph. Gift 1841 med Lovisa Fredrika Carolina Svedberg (1819-1903). 1837 (1)
Haeffner, kapellmästare. 1823, 1824 (2)

359:1

Brev till Jacob De la Gardie

Hafström, Herman Lambert (1806-1856), svensk-norsk vicekonsul i Helsingör. 1835-1841 (13)
Hagander, Johan (1785-1865), borgmästare i Skövde, häradshövding i Östersysslet. 1824-1826 (5)
Hagberg, Carl Peter (1778-1841), pastor primarius. 1811, 1812 (2)
Hagerman
    Anna Martina född Friis (-1879), gift med handlanden Kjell Mauritz Hagerman. 1825 (1)
    Gustaf (1770-1839), handlande i Ystad. 1828-1839 (29), 42 bl.
    Kjell Mauritz (1779-1845), handlande i Ystad. 1827 (1)
Hagstedt, Lars (1792-1864), kyrkoherde i Tranemo, tit. prost. 1831-1833, odat (7 + bil.)

Hagström
Gustaf Robert, handlande i Rio de Janeiro. 1832-1836 (3)
Maria Sofia (1797-1852), se **von Utfall**
Sofia. 1822 (1)
Hahr, O. W., handlande i Ystad
Halden, Carl, kapten. 1824 (1)
Hall
Christina (-1839), se **Wachtmeister af Johannishus**
John (1771-1830), grosshandlare i Göteborg. 1807 (1)
Hallbeck, Carl (1782-1845), kontraktsprost, kyrkoherde i Helsingborg, riksdagsman. 1820-1836 (17 + bil.), 34 bl.
Hallberg
Joh., handlande i Helsingborg. 1837-1841 (15), 21 bl.
L. P., handlande i Örebro. 1836 (1)
Hallbäck
J., lantmätare 1839 (1)
P., inspector. 1830, odat (1 + bil.)
Halldin, J. G., Helsingborg. 1799-1809 (29 + bil.), 83 bl.
Hallenborg
Carl Johan (1796-1859), kammarherre. Son till Magnus H. (1752-1806) och hans hustru Christina Beata Morman (1767-1833). Gift med 1. 1819 Brita Catharina von Schwerin (1800-1887), skilsmässa 1822, 2. 1824 Eleonora Charlotta Filippina Fredrika Lovisa von Schwerin (1804-1867). 1834-1841 (6)
Eleonora Charlotta Filippina Fredrika Lovisa född von Schwerin (1804-1867), grevinna. Dotter till Fredrik Bogislaus von Schwerin (1764-1834) och hans hustru Lovisa Charlotta af Petersens (1767-1839). Gift 1824 med Carl Johan Hallenborg (1796-1859). 1837 (1)
Hallencreutz, Sten Engelbert (1787-1884), förste expeditionssekreterare i K. M:ts kansli, bibliotekarie vid von Engeströmska biblioteket, skald. Son till Lars H. (1739-1820) och hans hustru Christina Charlotta Grundelstierna (1760-1829). Gift med 1. 1834 Hervor Beata Halenius (1813-1841), 2. 1857 Anna Lovisa Hallencreutz af Vedevåg (1810-1883). 1837 (1)
Hallengren, P., prost i Lund 1830 (1)
Halling, Carl Christian (1790-1851), rådman, bokförare i Malmö sparbank, borgmästare i Malmö. 1830-1841 (11 + bil.)
Hallquist, Gustava 1835 (1, tillsammans med Caroline Lindberg)
Hallqvist, Nils E. 1836 (1)
Hallström, A. 1831 (1)

359:2

Brev till Jacob De la Gardie

Hamilton

grevinna. 1826 (1)
Axel, greve. 1805 (1)
Carl Didrik, af Hageby (1766-1848), friherre, landshövding i Östergötlands län, överstekammarherre. Son till Fredrik Ulrik H. (1735-1797) och hans hustru Hedvig Maria Taube (1744-1785). Gift med 1. 1796 Anna Catharina Adelheim (1778-1814), 2. 1815 Sofia Jakobina Beckman (1771-1844). 1822-1828, odat (4)
Charlotta Fredrika (1810-1888), se **Rålamb**
Eva Charlotta (1798-1877), se **von Knorring**
Fredrika, född Bonde af Björnö (1779-1864), grevinna. Dotter till Carl Bonde af Björnö (1741-1791) och hans hustru Ebba Margareta Bonde af Säfstaholm (1746-1784). Gift 1807 med greve Gustaf Hamilton (1778-1854). odat (1)
Gustaf (1778-1854), greve, hovmarskalk, kammarherre. Son till Hugo Vilhelm H. (1741-1800) och hans hustru Johanna Maria af Petersens (1760-1838). Gift 1807 med Fredrika Bonde af Björnö (1779-1864). 1825-1838 (5)
Gustaf Wathier (1783-1835), justitieråd, landshövding i Östergötlands län. Son till Adolf Ludvig H. (1747-1802) och hans hustru Eva Christina de Besche (1765-1810). Gift med 1. 1810 Maria Helena von Strokirch, 2. 1821 kusinen Hedvig Carolina Beata Hamilton (1800-1859). 1809-1834 (6)
Hugo 1839, 1840 (2)
Hugo Adolf, af Hageby (1802-1871), friherre, hovman, överpostdirektör, riksdagsledamot. Son till Carl Didrik H. (1766-1848) och hans första hustru Anna Catharina Adelheim (1778-1814). Gift 1830 med Lovisa Johanna Ridderstolpe (1812-1858). 1828-1837 (6)
Jakob, major. troligen Jakob Essen H. (1797-1864), generalmajor. Son till Axel H. (1755-1817) och hans hustru Beata Elisabet von Essen af Zellie (1761-1818). Gift med 1. 1834 Augusta Maria Liljencrantz (1815-1840), 2. 1851 Stefanie Fredrika Giesecke (1819-1894). 1834 -1837 (6)
John David (1794-1843), greve, legationssekreterare. Son till Axel H. (1755-1817) och hans hustru Beata Elisabet von Essen af Zellie (1761-1818). Gift 1834 med Lovisa Piper (1808-1879). 1839, 1840 (3)
Lovisa född Piper (1808-1879), grevinna. Dotter till Gustaf Piper (1771-1857) och Jacquette Elisabet Du Rietz af Hedensberg (1781-1816). Gift 1834 med John David Hamilton (1794-1834). 1839-1841 (3)
Malkolm, greve. 1842 (1)
Viveka Augusta (1814-1887), se **Ramel**

Hamrén, Anders, grosshandlare. 1824, u å (2)
Hansson, C. J. fil. mag. 1835 (1)

Harmens, Laura Camilla född Eenens (1804-1879), fru. Gift med Henrik Otto Harmens. odat (1)
Hartman, Nils (1774-1844), bryggare i Stockholm. 1829 (1)
Hartmansdorff, Jakob August von (1792-1856), statssekreterare, president i kammarrätten. Son till Jakob Baltzar H. (1752-1802) och hans hustru Fredrika Grönhagen (1765-1835). Gift 1828 med Beata Maria Ehrencrona (1799-1867). 1816-1840 (61), 87 bl.
Hasenkampff, Herman Didrik (1759-1829), hovrättsråd. Son till Johan Christoffer H. (1724-1796) och hans hustru Ingeborg Catharina Wrangel af Lindeberg (1721-1808). Ogift. 1810 (1 + bil.)
Hastfer

Brita Sofia (1775-1833), se **Bergenstråhle**
Gustava Margareta (1771-1859), se **Ramel**

Hauswolff

Justus Olivier (1766-1854), kammarherre. Son till Olivier Salomon H. (1733-1808) och hans första hustru Elisabet Dorotea Francken (1735-1779). Gift 1801 med Maria Lovisa Magdalena Horn af Rantzien (1777-1821). 1828-1838 (10 + bil.)
Leonard von (1746-1826), rikshärold, överceremonimästare. Son till Justus Chrisoffer H. (1708-1773) och hans hustru Dorotea Charlotta Boij (1713-1794). Ogift. 1821-1825 (5)
Maria Lovisa von, född von Greiff (1789-1877), stiftsjungfru. Dotter till Johan Ludvig Bogislaus von Greiff (1757-1828) och hans hustru Maria Margareta Pomp (1766-1806). Gift 1824 med Carl Ulrik von Hauswolff (1791-1843). 1836, odat (4)

Haxthausen, Lovisa Isabella Regina von (1803-1874), se **von Stedingk**
Hayne, C. von, kapten. 1811 (1)
Hazelius, Johan, lärftskrämare, handlande i Stockholm. 1825 (1)
Hebbe, Fredrik E., protokollssekreterare. 1824 (1)
Hedborn, Samuel Johan (1783-1849), författare, präst, kyrkoherde i Askeryd och Bredestad. 1836-1838 (4)
Hedenblad, Ulrika Birgitta (1772-1832), se **Hertzenhielm**
Hederstierna, kabinettssekreterare. 1808 (1)
Hederström, häradshövding. 1834 (1)
Hedrén, Johan Jakob (1775-1861), biskop i Linköpings stift. 1818-1842, u å (35 + bil), 66 bl.
Hegardt

Christian Bernhard (1781-1837), adlad 1818. Diplomat, ämbetsman. Son till Josias H. (1739-1806) och hans andra hustru Anna Elisabet Bratt (1753-1835). Gift 1820 med Augusta Emilia Koch (1799-1878). 1820 (1 + bil.)
Cornelius (1753-), handlande i Malmö. 1819 (1)

360:1

Brev till Jacob De la Gardie

Heijn, K., landskamrer. 1816 (2 + bil.)
Heland, Carl Fredrik von (1732-1801), chargé d´affaires i Dresden. Son till Gustaf H. (1680-1759) och hans andra hustru Magdalena Hederskiöld (1694 1772). Gift 1800 med Helena Andersdotter Söderholm (-1825). 1800-1801 (10)
Helleday
    August, borgmästare i Landskrona. 1837, 1838 (2)
    Henrik Gustaf (1756-1818), hovpredikant, kyrkoherde i Mariefred. 1812 (1)
Helling
    Emma Charlotta (18000-1874), se **Poignant**
    Sten, bruksinspektor Ferna bruk. 1839 (1 + bil.)
Hellman
    Anders Henrik (1777-1856), förste expeditionssekreterare. 1831 (2)
    Johan Jakob (1736-1812), domprost i Lund. 1808 (1)
Hellmark, M. E., lärare vid skola i Stockholm. 1837-1840, odat (4)
Hellstenius, Anders Jakob (1797-1844), domprost i Lund. 1831-1837 (6 + bil.)
Helsingius, G., bankosekreterare. 1816, 1817 (3 + bil.)
Hemberg
    C. J., genom C. Kistner, handlande i Ystad. 1841 (2)
    J. P. genom C. Kistner, handlande 1841 (1)
    Jeuns, handlande i Ystad 1826 (1 + bil.)
    Severin, borgmästare i Ystad. 1822-1825 (3)
Herenles, Vilhelm. överste. 1823 (1)
Hermelin
    August Söderling (1794-1865), kammarherre. Son till Samuel Gustaf H. (1744-1820) och hans andra hustru Hedvig Augusta af Söderling (1761-1794). Gift 1815 med Ebba Sofia Ribbing (1790-1883). 1836, 1839 (2)
    Carl Samuel (1791-1865), kammarherre, innehade Noors fideikommiss. Son till Samuel Gustaf H. (1744-1820) och hans andra hustru Hedvig Augusta af Söderling (1761-1794). Gift med 1. 1819 Amalia Christina Sahlgren (1798-1833), 2. 1839 Fredrika Charlotta Bonde (1798-1858). 1824, 1834-1842 (18 + bil.), 34 bl.
    Samuel Gustaf (1744-1820), friherre, bruksägare, bergsråd, kartograf. Son till Carl Hermelin (1707-1789) och hans hustru Hedvig Ulrika Benzelstierna (1714-1781). Gift med 1. 1773 Maria Elisabet Sandels (1755-1779), 2. 1785 Hedvig Augusta af Söderling (1761-1794). 1807 (1)
Hernquist, Carl Johan, f. d. postsekreterare. 1831, 1832, odat (3)
Hertzenhielm
    Adrian (1754-1838), överste i armén. Son till Carl Henrik H. (1720-1790) och hans hustru Christina Ulrika Björling (1721-1793). Gift 1803 med Catharina Ulrika Hiort af Ornäs (1767-1837). 1823 (2)

Ulrika Birgitta född Hedenblad (1772-1832). Dotter till Johan Per Hedenblad och Brita Christina Troili. Gift 1802 med Carl Johan Hertzenhielm (1748-1818). 1829 (1)

Hertzman, Johan Olof (1761-1836), landskamrer i Linköping, tit. kammarråd. 1835 (1 tjänsteförteckning)

Hertzmann, Johanna, odat (1)

Hessenstein, Fredrik Vilhelm von (1735-1808), romersk riksfurste, svensk fältmarskalk, riksråd, generalguvernör i Pommern. Son till Fredrik I och Hedvig Ulrika Taube. Ogift. 1808 (2)

Hessling, Gustava Albertina Desideria (1815-1873), se **Cederström**

Heurlin, Christopher Isak (1786-1860). Kyrkoman och politiker, biskop i Visby och senare i Växjö. 1839-1840 (2)

Heykensköld, Edv., studerande. 1838 (1)

Hildebrand, Bror Emil (1806-1884), riksantikvarie, museiman, arkeolog, historiker, numismatiker. 1837-1841 (14), 16 bl.

Hierta

Lars (1762-1835), landshövding i Jönköpings län. Son till Carl H. (1719-1793) och hans andra hustru Maria Charlotta von Plomgren (1735-1793). Ogift. 1822-1833 (5)

Lars Johan (1801-1872), tidningsman, bokförläggare, företagare och politiker. Son till Carl Didrik H. (1758-1816) och hans hustru Hedvig Johanna Schméer (1766-1804). Gift 1833 med Vilhelmina Fröding (1805-1878). 1823 (2)

Lovisa Ulrika (1753-1837), se **Tranefelt**

Maria Antoinetta (1794-1884), se **Uggla**

Hill, Carl Johan Danielsson (1793-1875), professor i matematik och rektor vid Lunds universitet. 1837 (1 + bil.)

Hindbeck, Carl Magnus (1791-1875), hovrättsråd i Svea hovrätt. 1822-1841 (80 + bil.), 136 bl.

360:2

Brev till Jacob De la Gardie

Hjelm, G. A., kapten i flottan. odat (1)

Hjelmér, Samuel (1758-1821), förste expeditionssekreterare för utrikes ärenden. 1795 (1)

Hjerta

Axel. överste. 1812 (1)

Catharina Elisabet (Karin) (1798-1872), se **Smerling**

Hjertström, Laur., grosshandlare. 1828 (1)

Hjort

A., chargé d´affaires. 1807 (1)

Johann Niklas (1784-1839), svensk generalkonsul i Hamburg. 1826 (1)

Hjärne, C. J., överste. 1811-1836 (7) Ev. Carl Johan H. (1767-1847), överste i flottans generalstab. Son till Carl H. (1729-1778) och hans hustru Hedvig Catharina Clason (1741-1777). Gift 1797 med Ulrika Sofia Ehrenhielm (1775-1820).

Hochschild

Carl (1785-1857), friherre 1839, diplomat, kammarherre, minister i bl a Köpenhamn. Son till Rutger Fredrik H. (1752-1806) och hans hustru Johanna Gustava Rehn (1753-1795). Gift 1826 med Emilia Catharina Oxholm (1799-1881). 1820-1840 (5)

Lovisa Gustava Fredrika (1830-1910) (?Skulle vid brevskrivnings-tillfället vara maximalt 12 år gammal.) Överhovmästarinna hos drottning Louise av Danmark 1888. Dotter till Carl H. (1785-1857) och hans hustru Emilia Catharina Oxholm (1799-1881). Gift 1851 med danske länsgreven Henrik Bille-Brahe (1798-1875). u å (1)

Rutger Fredrik (1752-1806), hovexpeditionssekreterare. Son till Johan Henrik H. (1711-1776) och hans hustru Fredrika Catharina Hanstén (1729-1773). Gift 1782 med Johanna Gustava Rehn (1753-1796). 1796 (1)

Hoffmann

Hedvig Charlotta (1807-1877), se **Djurström**

J. W., lagman. 1821-1839 (36 + bil.)

Johan Niklas Danielsson (1783-1860), lärftskram. handlande i Stockholm, löjtnant. 1827, odat (2)

Hoffmanbang, N. E., Stockolm. 1834, 1836 (2)

Hoffmeister, Joh., överste. 1804 (1)

Hohenhausen, Mikael Silvius von (1790-1849), överste, landshövding i Gotlands län, generaladjutant. Son till Carl Johan H. (1755-1789) och hans hustru Elisabet von Nackreij (1766-1853). Ogift. 1832, 1835 (8 + bil.), 13 bl.

Holm

Carl Johan (1781-1867), hovpredikant. 1820, 1830 (2)

G. G., häradshövding i Eksjö. 1825, 1826 (2)

Jonas Wessel (1797-1860), vice auditör, advokat. 1821 (1)

Holmberg, Carl (1740-1818), svensk konsul i Genua. 1800 (1 + bil.)

Holmgren, Maria A. född Falk, sergeantsänka. odat (2)

Holmlin, Jonas (1783-), apologist, kyrkoherde. 1819-1825 (9 + bil)

Holmquist, Fredrik, auditör. 1841 (1)

Holmstedt, H. P., f. d. handlande i Lund. odat (1)

Holmström

församlingspastor. 1836 (1)

E., kammarfru hos H. M. drottningen. 1837 (1)

Johan. odat (1)

Ulrika Sofia (Ulla) (1781-1850), se **Lewin**

Holst, Johan Hübner von (1774-1836), adlad 1817, generaladjutant, general-major i armén. Son till Hans Gram Holst (1744-1815) och hans hustru Isabella Dorotea Leganger (1745-1809). Gift 1801 med Johanna Maria de Klöcker (1784-1843). 1810-1831 (9)

Holten, Johan Jakob von (1768-1841), grosshandlare och tolagskamrer i Göteborg, godsägare. 1823-1840 (6 + bil.)

Holterman, Maria Charlotta (1768-1841), se **von Wahrendorff**

Holthusen, major. 1807 (1)

Homberg, Maria Jeanette (1788-1860), se **Påhlman**

Horn af Rantzien

Henrik Reinhold (1783-1853), överste, chef för skånska husar-regementet. Son till Samuel Henrik H. (1739-1815) och hans hustru Magdalena Eleonora Bennet (1756-1831). Gift 1816 med Maria Elisabet Brummer (1797-1871). 1825-1838 (8 + bil.)

Vilhelmina. odat (1)

Hornberg, Carl Fred., fabrikör 1826 (1)

Howenschild, J. G. 1836 (1)

361:1

Brev till Jacob De la Gardie

Hult

Anders Fredrik (1780-1862), handlande i Göteborg. 1823-1838 (76 + bil.), 138 bl.

Anna Christina född Beckman, fru. 1822 (1 + bil.)

Hulting, Conrad (1744-1827), levde utan tjänst på Storegården i Hova. 1823, 1824 (5)

Hummelhielm, Christina Vilhelmina (1777-1867), se **Åkerblom af Blombacka**

Hwasser, Abr., häradshövding. 1835-1842 (5 + bil.)

Hyckert, Anders Jansson (1770-1826), riksdagsman. 1819, 1823 (2)

Hylander, Anders (1750-1830), professor vid Lunds universitet. 1812-1830 (23 + bil.), 41 bl.

Hyllengren, Johan Zacharias (1787-1863), kyrkoherde, prost. 1839 (1)

Håkansson, Peter (1792-1829), kanslersekreterare. 1824 (1)

Hård, Carl Gustaf (1790-1841), kammarherre, statsråd. Son till Carl Ludvig H. (1749-1803) och hans hustru Fredrika Amalia Liboria von Engelbrechten (1768-1841). Gift 1814 med Anna Margareta Maria af Sandeberg (1796-1856). 1824, 1825 (3)

Hårdh, Sigrid Karin, fru i Stockholm. 1832 (1)

Hägerflycht, kapten. odat (1)

Höckert, Lorentz Otto (1792-1855), handlande i Helsingborg. 1818-1824 (9 + bil.)

Hörbeck, Johan Peter (1787-1857), kyrkoherde i Örgryte. 1828, 1829 (3)

Höstman, Johan Gustaf, med. och fil. kandidat av Västmanlands och Dala nation. 1831, 1833 (3)

Igelklodth, Christina född Böcker, änkefru. 1828, 1829 (2)

Iggeström, A. J., studerande i Lund. 1820 (1)

Ihre

Albrecht (1763-1828), riddarhusfiskal, kansliråd. Son till Johan I. och hans andra hustru Charlotta Johanna Gerner (1728-1822). Gift 1789 med Anna Sofia Bäck (1762-1848). odat (1)

Albrecht Elof (1797-1877), friherre 1843, en av rikets herrar, utrikesstatsminister, invald i Svenska akademien. Son till Albrecht I. (1763-1828) och hans andra hustru Anna Sofia Bäck (1762-1848). Ogift. 1837-1839 (4)

Industriföreningen i Stockholm. 1835 (1)

Ingelman, Peter (1802-1826), e. o. kontorsskrivare vid generalpostkontoret. 1825 (2)

Ingelotz, Charlotta Florentina Beata (1777-1831), se **Sture**

Ingelquist, Catharina Charl., änkefru. odat (1)

361:2

Brev till Jacob De la Gardie

Isberg

Carl Erik (1791-1856), adlad 1855, president i Svea hovrätt, ordförande i riksrätten. Son till Johan I. (1754-1821) och hans hustru Christina Charlotta Nordlindh (1766-1844). Gift 1855 med Martina Gustava Edbergh (1815-1885). 1825, 1826 (8)

Erik. 1828 (2)

Iserhielm, Henrik Vilhelm (1763-1819), vice president i kommerskollegium och ledamot av rikets allmänna ärenders beredning. Son till Carl Vilhelm I. (1724-1802) och hans hustru Ulrika Eleonora von Kochen (1731-1788). Ogift. 1805 (4)

Jacobsson

Gustaf (1803-), länsnotarie. 1825-1831 (5 + bil.)

Nils Leonard von (1786-1860), vice notarie i Svea hovrätt. Son till Paul J. (1756-1821) och hans hustru Johanna Christina Ekestubbe (1766-1843). Ogift. 1824, 1826 (3)

Jakobsson, Gustaf 1833 (1 + bil.)

Jennings

Johan Jakob Frans (1762-1828), hovmarskalk. Son till Frans J. och hans hustru Jeanna Elise Trembley (1744-). Gift med 1. 1799 kusinen Margareta Hedvig Hamilton af Hageby (1760-1800), 2. 1802 Sofia Eleonora Rosenhane (1757-1837). 1813, 1819, u å (4)

Sofia Eleonora född Rosenhane (1757-1837), friherrinna. Dotter till Fredrik Bengt Rosenhane (1720-1800) och hans hustru Eva Sofia Stenbock (1728-1807). Gift 1802 med Johan Jakob Jennings (1762-1828). 1818, 1830, odat (5)

Jentzen, Beata Christina född Uggla (1786-). gift med 1. 1810 kapten Conrad Adam Bleumer (1775-1818), 2. 1820 assessor Martin Christoffer Jentzen. 1831 (1)

Jeppsson, L. inspektor. 1828 (1)

Jeremias & Söner, Ph., handlande i Norrköping. 1835-1838 (6)

Jonsson, J., Kungl svensk postkommissarie. 1814 (1 + bil.)

Juhlin

kammarråd. 1832 (2)

W., brukspatron. 1826 (1)

Junbeck, Christina Theodora (1788-1863), se **Juringius**

Juringius, Christina Theodora född Junbeck (1788-1863). Gift 1811 med assessor Johan Paul Juringius. 1833 (1)

Järta, Hans (1774-1847), politiker, ämbetsman, skriftställare, ledamot av svenska akademien. Avsade sig adelskapet 1800. 1830, odat (2)

Kalling, Adam Fredrik Göran (1796-1861), greve, ryttmästare. Son till Per Adolf K. (1752-1820) och hans hustru Catharina Lovisa Gyllenkrook (1764-1844). Gift 1824 med Amalia Margareta Bonde af Björnö(1802-1871). 1829, 1831 (2)

Kantzow

Carl Adolf, baron S:t George de Kantzow (1789-1867), chargé d´affaires och generalkonsul i Lissabon. Son till Johan Albert K. (1760-1825) och hans hustru Lucia Alicia Grosett (1768-1856). Gift 1825 med Amma Bosanquet (1795-1871). 1815 (1)

Johan Albert (1760-1825), friherre 1821, diplomat, hovmarskalk. Son till Johan Albert K. (1713-1806) och hans hustru Christina Maria Hebbe (1730-1791). Gift 1787 med Lucia Alicia Grosett (1768-1856). 1812-1824 (4)

Lucia Alicia född Grosett (1768-1856), dotter till John Walter Grosett of Muirhead och Lucy Barckley. Gift 1787 med Johan Albert Kantzow (1760-1825). 1821-1830, u å (10)

Kellin, Martina Elisabet (1806-1882), se **Biljer**

Kempe, f. d. löjtnant. 1832, 1833 (2)

Keyser

Abraham, handlande i Stockholm. 1800 (2)

Anna Elisabet född Ramstedth. 1842 (1)

Kiellander

Anders Gabriel (1779-1845), lagman. 1824-1835 (13 + bil.), 20 bl.

Jöns Daniel (1770-1843), rådman och borgmästare i Malmö 1827, 1840 (2 + bil)

R., landskamrer i Norrköping. 1824 (1)

Killander, Fredrik, brukspatron i Jönköping. 1839-1840, odat (4)

Kinberg, Johan Henrik (1782-1853). Prost och kyrkoherde i Grönby. 1820 (1)

Kinninmundt, Sophie Henriette, änkefru. 1840 (1)

Kistner, Patric, polisbetjänt i Malmö. 1835 (1)

Kiökemeister, Erik (1800-1857), hospitalssyssloman i Kristianstad. 1826 (1)

Kjellin, Carl Erik (1776-1844), professor i matematik vid Lunds universitet, prost, skriftställare. Son till Carl Arndt Kjellin och hans hustru Johanna Fredrika Heinrici. Gift med 1. 1810 Johanna Euphrosyne Cedervall, 2. 1828 Lovisa Sofia Linderholm. 1824-1829 (8 + bil.), 17 bl.

Kjellenberg, M. 1832 (1)

Kjellman

J. M., assessor. 1829, 1837, odat (5)

Jakob, (1790-1845), kapten vid Hälsinge regemente. 1828 (2 + bil.)

Kléen, Johan (1784-), kvartersmästare vid Kungl. skånska husarregementet. 1827 (1)

Klercker

Adolf af (1746-1818), generalmajor i armén, generalfälttygmästare. Son till Peter Reinhold Klerck (1700-1775) och hans hustru Anna Maria Grund (1707-1778). Gift 1784 med Helena Christina Gram (1759-1820). 1812 (1)

Göran af (1798-1843), kapten. Son till Adolf K. (1746-1818) och hans hustru med Helena Christina Gram (1759-1820). Gift 1803 med Johanna Christina Carolina Grahm (1810-1866). 1840 (1)

Jeanette Charlotte Henriette af, född Reuterskiöld (1805-1853). Dotter till Axel Didrik Reuterskiöld (1779-1834) och hans första hustru Maria Gustava Le Febure (1786-1813). Gift 1828 med Fredrik af Klercker (1792-1867). 1836 (1)

Klinckowström

Axel Leonard (1775-1837), överstelöjtnant vid örloggsflottan. Son till Ture Leonard (1735-1821) och hans andra hustru Hedvig Eleonora von Fersen (1753-1792), kusin till Jakob De la Gardie. Gift med Christina Charlotta Österberg (1777-1837). 1821-1835, u å (18), 33 bl.

H. E., baron. odat (3)

Hjalmar Otto (1812-1862), kadett, fanjunkare. Son till Axel Leonard K. (1775-1837) och hans hustru Christina Charlotta Österberg (1777-1837). Gift 1846 med Sofia Charlotta Höglund (1814-1892). 1834 (1)

Rudolf Mauritz (1816-1902), friherre, överste, riksdagsledamot, militärattaché. Son till Axel Leonard K. (1775-1837) och hans hustru Christina Charlotta Österberg (1777-1837). Gift 1863 med Marie Franziska Emilia de Labensky (1832-1907). 1837 (1)

362:1

Brev till Jacob De la Gardie

Klingspor

Fredrik Filip (1761-1832). överstelöjtnant, riddarhusdirektör, ståthållare. Son till Christian Fredrik K. (1711-1785) och Anna Magdalena Pauli (1721-1774). Ogift. 1825-1832, u å (17), 25 bl.

Vilhelm Mauritz (1744-1814), greve, fältmarskalk, överståthållare. Avsked från ståthållarämbetet 1810 p g a passivitet vid lynchningen av Axel von Fersen. Son till Christian Fredrik K. (1711-1785) och hans hustru Anna Magdalena Pauli (1721-1774). Gift med 1. 1771 Anna Charlotta af Petersens (1755-1810), skilsmässa, 2. 1794 Hedvig Ulrika von Willebrand (1765-1795). 1807 (2)

Klint, Fredrik, revisor. 1826-1836 (15 + bil.), 23 bl.

Klinteberg

Carl Arvid af (1800-1856), kammarherre, officer, lanträntmästare i Malmöhus län. Son till Vilhelm K. (1759-1829) och hans hustru Hedvig Falk (1764-1815). Gift 1830 med Helena Petronella Wulff (1803-1868). 1834-1841 (5)

Fredrik Ludvig af (1760-1812), skeppsbyggare, överstelöjtnant samt chef för konstruktionsdepartementet vid örlogsflottan. Son till Paul K. (1723-1784) och hans hustru Anna Maria Faxe (1735-1784). Gift 1807 med Ulrika Horn af Rantzien (1776-1854). 1807 (1)

Svante af (1761-1845), lagman. Son till Paul K. (1723-1784) och hans hustru Anna Maria Faxe (1735-1784). Gift med 1. 1795 Gustava Ulrika Charlotta Ström (1774-1809), 2. 1812 Lovisa Carolina Schultz (1783-1825). 1821 (1)

Vilhelm af (1759-1829), friherre, landshövding i Malmöhus län. Son till Paul K. (1723-1784) och hans hustru Anna Maria Faxe (1735-1784). Gift 1788 med Hedvig Falk (1764-1815). 1808-1828 (96 + bil.), 187 bl.

Klöfverskjöld, Erik Gustaf (1773-1849), livdrabant, ryttmästare. Son till Lars K. (1742-1782) och hans andra hustru Eleonora Jakobina Ulfsax (1753-1792). Ogift. 1822-1836 (13 + bil.), 29 bl.

Knorring

Carl Henrik von (1793-1863), kapten, kammarherre, godsägare. Son till Henrik Gustaf K. (1753-1833) och hans hustru Renata Elisabet Blum (1771-1841). Gift 1825 med Eva Charlotta Beck-Friis (1798-1877). 1827-1829 (5)

Eva Charlotta von, född Beck-Friis (1798-1877), friherrinna. Dotter till Corfitz Ludvig Beck-Friis (1767-1834) och han hustru Lovisa Thott (1772-1809). Gift med 1. 1816 Adolf Jakob Carl Hamilton (1788-1822) 2. 1825 Carl Henrik von Knorring (1793-1863). 1830, u å (2)

Sofia Margareta von, född Zelow (1797-1848), författare, friherrinna. Dotter till Christer Göran Zelow (1761-1827) och hans hustru Helena Sofia Gripenstedt (1772-1847). Gift 1820 med överste Sebastian Carl von Knorring (1789-1858). 1839 (1)

Knutsson, Jöns, hemmansägare i Veberöd. 1833, 1837 (4 + bil.), 18 bl.

362:2

Brev till Jacob De la Gardie

Kochen, Christoffer von (1726-1809), baron, kanslirråds karaktär. Son till Johan Henrik K. (1681-1758) och hans hustru Maria Antoinetta Hildebrand (1706-1761). Gift 1765 med Lovisa Amalia von Düben (1745-1773). 1807 (1)

Kock

Carl And. (1788-), expeditionssekreterare. 1818-1840 (20 + bil.), 44 bl.

Jacobina, se **Krook**

Kohrtz, D. J., överjägmästare. 1825-1838 (5)

Kolbe, Carolina Johanna Lovisa (1793-1878), se **Ridderstolpe**

Klothoff, Lars Gustaf (1775-1857), kamrerare. 1839 (1)

Korsseman, Daniel, handlande i Kalmar. 1833 (6 + bil.)

Koskull

Anders Erik (1789-1857), major, hovmarskalk. Son till Gustaf Fredrik K. (1751-1813) och hans hustru Anna Charlotta Gjelstrup (1758-1815). Gift 1816 med Johanna Sofia Fredrika Fleming af Liebelitz (1798-1868). 1834, 1837 (3)

Aurore Vilhelmina (1778-1852), se **Brahe**

Claes Ulrik (1792-1863), överste, kabinettskammarherre. Son till Gustaf Fredrik K. (1751-1813) och hans hustru Anna Charlotta Gjelstrup (1758-1815). Gift 1838 med Anna Sofia Antoinetta Cederström (1819-1862). 1830-1842, u å (12)

Marianne Eleonora (1765-1823), se **Lewenhaupt**

Kræmer, Robert Fredrik von (1791-1880), major, kammarherre, landshövding i Uppsala län, friherre 1837. Son till Carl Gustaf K. (1738-1801) och hans hustru Christina Lovisa Stiernvall (1759-1809). Gift 1824 med Maria Charlotta Söderberg (1802-1869). 1825-1840 (4)

Krafft, Bernard, konsul i Neapel. 1800 (1)

Kragenschöld, Carolina Sofia (1769-1844), se **Brodd**

Krassow, Hedvig Eleonora von (1779-1855), se **Essen**
Krieger, Christina Henrietta von (1804-1884), se **Taube af Odenkat**
Krook
Jacobina född Kock, Ystad. 1836 (1)
Lovisa Fredrika (1774-1838), se **von Schantz**
Krook & Hallberg, Helsingborg. 1833, 1835 (3)
Krutmejer, Herman Henrik 1785-1861, kamrer vid flottan. 1826-1842, u å (4 + bil.)
Kullberg
Anders Carlsson af (1771-1851), adlad 1818, ledamot av Svenska akademien, biskop i Kalmar stift. Son till Carl Kullberg (1742-1808) och hans hustru Johanna Wallstedt (1754-1834). Gift 1812 med Lovisa Johanna Kruse (1789-1850). 1824-1831, u å (7)
Herman Andreas, revisor i Stockholm. 1807 (2)
Johan Peter (1795-1869), kyrkoherde i Södertälje. 1833 (1)
Kurck
Claes Arvid (1769-1834), president i kammarrätten. Son till Axel Johan K. (1719-1773) och hans andra hustru Sofia Ribbing af Koberg (1735-1780). Ogift. odat, u å (2)
Hedvig Eleonora Ottiliana född Liljencrantz (1797-1858), dotter till greve Johan Vilhelm Liljencrantz (1768-1816) och hans första hustru Johanna Beata von Engeström (1773-1812). Gift med 1. 1820 Claes Arvid Kurck (1769-1834), 2. 1835 Carl Albert August Ehrensvärd (1787-1860). 1834, u å (2)
Kuylenstierna
C. W., understallmästare i Stockholm. 1832 (1)
Erik Magnus (1789-1869), riddarhusfiskal, kammarherre, underståthållare. Son till Carl Jesper K. (1744-1827) och hans hustru Gustava Carolina Riddersvärd (1759-1826). Gift 1816 med Helena Sofia Johanna Cederstråhle (1799-1864). 1823 (3)
Erik Vilhelm (1771-1831), regementskvartermästare. Son till Carl Vilhelm K. (1727-1799) och hans första hustru Anna Charlotta Pereswotoff-Morath (1745-1772). Gift 1801 med Henrietta Charlotta Brummer (1767-1827). 1830 (1)
Johan Carl (1769-1852), friherre (ej introd.), major, direktör för Göta kanalverk i Östergötland. Son till Carl Vilhelm K. (1727-1799) och hans första hustru Anna Charlotta Pereswotoff-Morath (1745-1772). 1831-1841 (6)
Köhler
Johan Fredrik von (1776-1851), baron, fänrik. Son till Johan Gustaf K. (1746-1828) och hans hustru Sara Petersson. Gift 1810 med Ulrika Charlotta Lindholm (1786-1835). 1835 (1 + bil.)
Sofia Christina von (1787-1862), se **Boije af Gennäs**
Kökeritz, C., överstelöjtnant. 1829 (1 + bil.)
König
överste. 1834-1838 (4)
Carl Gustaf (1764-1852), diplomat. Son till Henrik K. (1717-1785) och hans andra hustru Petronella Amalia Vilhelmina Hedtling (1738-1772). Gift 1806 med Maria Elisabet Dalman (1790-1864). 1800-1801, 1821 (13 + bil.), 18 bl.

Königsfelt, Carl Mattias (1785-1852), major. Son till Vilhelm K. (1740-1824) och hans hustru Helena Sjöborg (1757-1840). Gift 1818 med Anna Maria Elisabet Tönningh (1800-1853). 1826-1839, odat (12)
Könsberg, Lars Gustaf (1786-1854), prost i Nykil. 1824 (1 + bil.)
Körner
Johannes Christian (1781-1853), trädgårdsmästare. 1827 (1)
Charlotte, fröken. 1829 (1)
Lachendorph, Jens Rahr (1795-1846), dansk läkare, naturaliserad, provinsiallläkare i Kristianstads distrikt. 1828-1841 (9), 16 bl.
Lagerbielke/-bjelke
Gustaf (1777-1837), greve, hovkansler, statsråd, ledamot av Svenska akademien. Son till Johan Gustaf L. (1745-1812) och hans hustru Ulrika Gustava Ehrenhoff (1755-1820). Ogift. 1802-1806, odat (7)
Hedvig Ulrika Sofia född Rosensvärd (1793-1857), statsfru hos drottningen. Dotter till Adolf Fredrik Rosensvärd (1753-1799) och Ulrika Magdalena Tham (1774-1814). Gift 1814 med statsrådet Johan Lagerbielke (1778-1856). 1836 (1)
Johan (1778-1856), friherre, viceamiral, statsråd. Son till Johan Gustaf L. (1745-1812) och hans hustru Ulrika Gustava Ehrenhoff (1755-1820). Gift 1814 med Hedvig Ulrika Sofia Rosensvärd (1793-1857). 1826-1841, u å (5)
Johan Gustaf (1745-1812), greve, överamiral, president i kammarrätten. Son till Axel L. (1703-1782) och hans första hustru Sofia Maria von Psilander (1714-1755). Gift 1775 med Ulrika Gustava Ehrenhoff (1755-1820). 1811 (1)
Lagerbring, Carl (1751-1822), greve, landshövding i Nyköpings län, lantmarskalk, statsråd. Son till Sven L. (1707-1787) och hans hustru Maria Beata Lagercreutz (1729-1760). Gift 1800 med Ulrika Dorotea Brunström (-1818). 1811, u å (2)
Lagerfelt
Israel (1754-1821), överstelöjtnants avsked. Son till Otto Johan L. (1721-1759) och hans hustru Brita Odencrantz (1726-1787). Gift 1790 med grevinnan Magdalena Sofia Falkenberg af Bålby (1763-1834). 1812-1821 (6)
Israel Carl Adam (1793-1869), friherre, hovmarskalk. Son till Israel L. (1754-1821) och hans hustru Magdalena Sofia Falkenberg af Bålby (1763-1834). Gift 1828 med grevinnan Lovisa Wachtmeister af Johannishus (1801-1870). 1839-1840 (3)
Lagergren
Per (1772-1842), magister, kyrkoherde i Sunnersberg, tit. prost 1827. (1)
Sven, trädgårdsmästare, arrendator i Göteborg. 1831 (1)

362:3

Brev till Jacob De la Gardie

Lagerheim

Elias (1791-1864), friherre, utrikesstatsminister. Son till Olof Elias L. (1741-1823) och hans första hustru Catharina Apiarie (1754-1797). Gift 1826 med Charlotta Adelaide Schwan (1804-1878). 1816-1841, u å (16 + bil.)

Emerentia född Frigell (1791-1844). Dotter till Nils Frigell (1738-1804) och Teofila Leijonstolpe (1765-1837). Gift 1817 med revisionssekreterare Olof Johan Weidman Lagerheim (1785-1834). 1836 (1)

Lars Magnus Weidman (1786-1858), landshövding i Jämtlands län, överste. Son till Ture Weidman. Gift 1834 med Anna Sofia Paulina Wahlfelt (1814-1881). 1837, 1839 (2)

Olof Elias Weidman, friherre, president i kammarkollegium. Son till Johan Gottfrid Weidman. Gift med 1. 1779 Catharina Apiarie (1754-1797), 2. 1802 grevinnan Johanna Maria Lillienberg (1752-1823). 1804-1815 (8)

Olof Johan Weidman (1785-1834), kammarherre, justitieråd. Son till Ture Weidman. Gift 1817 med Emerentia Frigell (1791-1844). 1819-1833, u å (63 + bil.)

Lagerhjelm, Per (1787-1856), skriftställare, assessor. Son till Gustaf L. (1743-1804) och hans hustru Ulrika Charlotta Lagerhjelm (1752-1800). Gift med 1. 1817 Ulrika Charlotta Geijer (1799-1821), 2. 1823 Johanna Elisabet Lagerlöf (1804-1895). u å (1)

Lagerstedt, Anders Niklas (1793-1867), rådman i Skövde. 1827 (1)

Lagersvärd, Johan Claes (1756-1836), chargé d´affaires, kansliråds titel. Son till Fredrik Lagersvärd och hans andra hustru Christina de Laval (1736-1806). Gift 1803 med Jeanne Marie Brigitte Hugues (1771-). 1814-1829 (4 + bil.)

Lamberg, Jan (1771-1834), grosshandlare i Göteborg med kommerseråds titel. 1827-1828 (3)

Lancken

Carl Ehrenfried von der (1770-1836), inflyttad tysk, svensk kammarherre, överstelöjtnant och godsägare, kommendant i Ystad. 1819-1829 (3 + bil.)

Gustaf Ferdinand von der (1799-), överstelöjtnant vid Kronprinsens husarregemente. 1839 (1)

Lancken Wakenitz, Carl Fredrik Bernhard von der (1778-1837), generaladjutant i generalstaben, friherre. Son till Christian Fredrik von der Lancken (1737-1784) och hans hustru Maria Antoinetta Margareta von Platen (1741-1787). Gift 1816 med Emelie Christina Dorotea von Wakenitz (1801-1888). 1830 (1)

Landberg, C?, lagman. 1818, 1826 (2)

Landegren, Per Henrik, landskamrer i Jönköpings län. 1835 (1)

Landgren

hovrättsråd. 1836 (1)

Olof, sjökapten. 1800 (2)

Landin, C. L., justitieombudsman. 1837, 1839 (3)

Landtmanson

Amalia Sofia född Åman (1794-1881), änkefru. Gift 1826 med regementspastor Johan Peter Landtmanson (1784-1830). 1840 (1)

Johan Peter (1784-1830), magister, regementspastor vid Skånska dragonregementet. Gift 1826 med Amalia Sofia Åman (1794-1881). 1822-1830 (8)

Lanerus, Anders (1738-1810), kyrkoherde i Ingelstorp. 1806 (1)

Langen, Carl Fredrik von (1775-1859), regeringsråd, friherre. Son till Fredrik Frans Ludvig L. (1744-1814) och hans hustru Augusta Margareta von Norrman (1754-1837). Gift 1808 med kusinen Carolina Charlotta Julie von Könemann (1787-1871). 1806, 1807 (6)

Leander, Jonas Andreas (1774-1846), landssekreterare i Kronobergs län med lagmans namn. 1825, 1829 (3)

Lefrén, Johan Peter (1784-1862), arméofficer, pedagog, politiker. Son till Lars Olofsson Lefrén (1722-1803) och hans hustru Johanna Sofia Leijonancker (1741-1804). Gift 1815 med Maria Antoinetta Hedman (1796-1865). 1821-1841, u å (16)

Leijonflycht, Gustaf (1772-1833), stabskapten vid Västmanlands regemente. Son till Nils L. (1733-1773) och hans hustru Anna Théel (1742-1807). Gift 1811 med Sara Lovisa af Nordin (1787-1829). 1824, 1825 (3)

Leijonhjelm, Christine, friherrinna. 1838, u å (3)

Leijonhufvud

Carl Edvard (1793-1870), friherre, ryttmästare. Son till Abraham L. (1750-1842) och hans första hustru Sara Christina Löfvenskjöld (1763-1795). Gift 1822 med kusinen Sofia Aurora Leijonhufvud (1794-1871). 1840 (1)

Cl. G., överste, baron. 1818 (1)

Maria Fredrika född von Spången (1773-1863). Dotter till Bengt Gabriel von Spången (1728-1802) och hans hustru Sofia Fredrika Westrell (1751-1835). Gift 1806 med Axel Gabriel Leijonhufvud (1755-1826). 1831, u å (2 + bil.)

Samuel Abraham (1785-1843), friherre, president i Göta hovrätt, revisor. Son till Abraham L. (1750-1842) och hans första hustru Sara Christina Löfvenskjöld (1763-1795). Gift 1830 med Malvina Harriet von Rehausen (1805-1890). 1830-1836, u å (7)

363:1

Brev till Jacob De la Gardie

Leijonmarck

Evald Gustaf (1809-1884), kammarherre. Son till John Adolf L. (1775-1853) och hans hustru Margareta Elisabet Ribben (1788-1841). Gift 1842 med Aurora Östberg (1818-1895). 1825, 1835 (2)

John Adolf (1775-1853), hovmarskalk. Son till Gustaf Adolf L. (1734-1815) och hans hustru Brita Sofia Jennings (1755-1820). Gift 1808 med Margareta Elisabet Ribben (1788-1841). 1810-1839 (43 + bil.), 84 bl.

Leijonsten, Catharina Vilhelmina (1757-1849) se **Adlerberg**

Lennström, And., Stockholm. 1834 (1)

Leopold, Carl Gustaf af (1756-1829), adlad 1809. Kansliråd, författare, medlem av Svenska akademien. Son till Carl Adam Leopold och hans första hustru Märta Christina Hobel (1729-1772). Gift 1790 med Sara Petronella Fehman (1761-1829). 1795-1827, odat (10), 19 bl.

Lewenhaupt

Adolf Patrik (1794-1871), greve, överste, kabinettskammarherre, landshövding i Hallands län. Son till Charles Emil L. (1751-1832) och hans hustru Christina Maria Alströmer (1762-1840). Gift 1823 med Amalia Eleonora Ramel (1802-1877). 1821-1842 (17), 30 bl.

Caroline, grevinna. u å (9)

Anna Hedvig (1792-1833), se **Wrangel af Adinal**

Augusta Aurora Cecilia (1830-1902), se **von Scheel-Plessen**

Charles Emil (1750-1811), greve, ryttmästare, kammarherre hos drottningen. Son till Charles Emil L. (1721-1796) och hans hustru Ulrika Christina Bonde af Säfstaholm (1730-1764). Gift 1778 med sin kusin Carolina Juliana Anna Ulrika Lewenhaupt (1754-1826). 1807 (2)

Charles Emil (1751-1832), greve, generalmajor. Son till Mauritz Casimir L. (1711-1781) och hans första hustru Ulrika Charlotta Lewenhaupt (1722-1760). Gift 1781 med Christina Maria Alströmer (1762-1840). 1820, 1822 (4 + bil)

Christina Maria född Alströmer (1762-1840), friherrinna. Dotter till Patrik Alströmer (1733-1804) och hans första hustru Christina Maria Ollonberg (1739-1764). Gift 1781 med Charles Emil Lewenhaupt (1751-1832). 1823, u å (3)

Christina Maria (1790-1845), se **Sommerhielm**

Claes Casimir (1784-1848), greve, överstekammarjunkare. Son till Claes Axel L. (1757-1808) och hans hustru Marianne Eleonora Koskull (1765-1823). Gift 1813 med Vilhelmina Christina Beck-Friis (1794-1876). 1804 (1)

Erik August (1799-1874), greve, överstekammarjunkare. Son till Claes Axel L. (1757-1808)) och hans hustru Marianne Eleonora Koskull (1765-1823). Gift 1840 med Charlotta Emilia Gyldenstolpe (1809-1874). 1825-1840, u å (37), 41 bl.

Gustaf (1780-1844), greve. överhovstallmästare, överstekammarherre, en av rikets herrar. Son till Adolf Fredrik L. och hans andra hustru Hedvig Amalia Lewenhaupt (1757-1786). Gift 1809 med sin kusin och syssling Sofia Magdalena Lewenhaupt (1784-1849). 1811-1834, u å (22), 28 bl.

Gustaf Adolf (1799-1883), greve, major, adjutant hos konungen. Son till Charles Emil L. (1751-1832) och hans hustru Christina Maria Alströmer (1762-1840). Gift 1834 med Maria von Geijer (1812-1893). 1826-1841 (6)

Hedvig, fröken. 1821 (1 + bil.)

Ludvig Wierich (1772-1853), greve, major. Son till Mauritz Casimir L. (1711-1781) och hans andra hustru Anna Palbitzki (1736-1803). Gift 1800 med sin kusin Ebla Margareta Palbitzki (1781-1840). 1830 (1 + bil.)

M. C., greve, ryttmästare. u å (1)

Marianne Eleonora född Koskull (1765-1823), hovfröken. Dotter till Anders Gustaf Koskull (1727-1766) och hans hustru Catharina Charlotta Koskull (1728-1784). Gift 1783 med kaptenen greve Claes Axel Lewenhaupt (1757-1808). 1814 (1)
Mauritz Axel (1791-1868), greve, diplomat, riksmarskalk, en av rikets herrar. Son till Claes Axel L. (1757-1808) och hans hustru Marianne Eleonora Koskull (1765-1823). Gift 1819 med Anna Charlotta Elisabet Hisinger (1796-1864). 1827-1837, u å (26), 34 bl.
Ulrika Amalia (1787-1869), se **Ramel**

Lewin

Anders (1780-1851), kammarrättsråd. 1826-1841 (8)
Carl Georg (1799-1863), borgmästare i Skövde, häradshövding i Risinge, Hällestad och Tjällmo härad. 1833 (4 + bil.)
Ulrika Sofia (Ulla) född Holmström (1781-1850). Gift 1802 med Fredrik Vilhelm Lewin (1781-1818). 1832 (1)
Ulla, fru, se **Björkman**

Lidbeck, Anders (1772-1829), universitetsbibliotekarie i Lund, professor i estetik vid Lunds universitet. 1806-1829 (3 + bil.)
Lidfors, Elias (1787-1825), professor vid Lunds universitet. 1818-1823 (6)
Liedbeck, Johannes (1751-1824), kamrerare i Kammarkollegium, kammarrätts-råd. 1812 (1)

363:2

Brev till Jacob De la Gardie

Liewen

David Ludvig von (1770-1852), kornett, friherre. Son till Hans Henrik L. (1732-1805) och hans hustru Ulrika Makeléer (1746-1802). Gift 1813 med Ragnild Andersdotter (1788-1847). 1826-1834 (26 + bil.), 54 bl.
Lovisa Vilhelmina Charlotta Bernhardina von (1826-1853), fröken. Dotter till Bernhard L. (1766-1846) och hans andra hustru Maria Gustava Charlotta von Stapelmohr (1787-1884). 1841 (2 + bil.)

Liljeberg, Carolina Fransiska född Sodenstierna (1786-1866). Dotter till Carl Gustaf Sodenstierna (1744-1815) och hans hustru Ursula Lovisa Johanna von Jahncke (1748-1832). Gift 1816 med Erik Liljeberg (-1867). 1827 (1)
Liljedahl, Carl. Postmästare i Tierp. 1822 (1)
Liljegren, Johan Gustaf (1791-1837). Riksarkivarie. 1834 (2)
Liljehult, Per, kantor. 1830-1835 (8)
Liljencrantz

Gustaf Fredrik (1801-1869), greve, överstelöjtnant, förste hovmar-skalk, landshövding i Stockholms län. Son till Johan Vilhelm L. (1768-1816) och hans första hustru Johanna Beata von Engeström (1773-1812). Gift 1828 med Johanna Jakobina Eleonora Stiern-stedt (1806-1854). 1837-1839 (3)
Hedvig Eleonora Ottiliana (1797-1858), se **Kurck**

Helena Jakobina Sofia född Meldercreutz (1777-1826). Dotter till Jonas Molin adlad Meldercreutz (1715-1785) och hans andra fru Magdalena Sofia Margareta Falkenberg af Trystorp (1755-1801). Gift med 1. 1795 Abraham Tornérhielm (1758-1803), 2. 1814 Johan Vilhelm Liljencrantz (1768-1816). 1803 (1)
Johan, född Westerman (1730-1815). Adlad 1768, greve 1812. Riksråd, president i kommerskollegium. Son till Anders Svensson Westerman (1672-1739) och hans andra hustru Maria Christina Gyllenkrook (1691-1758). Gift med 1. 1766 Ottiliana Vilhelmina Transchiöld (1741-1788), 2. 1789 Eleonora Stiernstedt (1743-1801). 1806 (1)
Johan Vilhelm (1768-1816), greve, hovmarskalk, landshövding i Västerås län. Son till Johan Westerman adlad Liljencrantz (1730-1815) och hans första hustru Ottiliana Vilhelmina Transchiöld (1741-1788). Gift med 1. 1796 Johanna Beata von Engeström (1773-1812), 2. 1814 Helena Jakobina Sofia Meldercreutz (1777-1826). 1811 (1)
Liljenroth, Sven Peter, kammarråd. 1810-1811 (118 + bil.), 234 bl.
Liljensparre, Carl Ulrik (1774-1851), överste. Son till Henrik L. (1738-1814) och hans första hustru Hedvig Christina Reuterswärd. Ogift. 1828, 1831 (2)
Liljewalch
grosshandlare. 1837 (1)
Carl Fredrik (1770-1844), professor, ledare av Fysiografiska sällskapet i Lund. 1807 (1)
Olof Teodor (1771-1815), justitieråd. 1806 (1)
Lilliecreutz, Carl Axel (1802-1880), major. Son till Bengt Ulrik L. (1771-1824) och hans hustru Catharina Westerman (1773-1853). Gift 1872 med Juliana Danckwardt (1821-1900). 1835 (1)
Lilliecrona, Gustaf Adolf (1788-1866), majors n. h. o. v. Son till Carl Georg L. (1755-1821) och hans första hustru Botilla Nordström (-1790). Gift 1812 med Maria Lovisa Toll (1790-1872). 1820-1829 (8)
Lilliehorn, Johan Fredrik (1745-1811), friherre, överstelöjt., landshövd. 1806 (1)
Lillienwalldh, Carl Christian (1769-1845), kontraktsprost. 1820 (2)
Limnelius, Nils. Major. odat (1)
Lind, J. W. odat (1)
Lindahl
M. F., hovsekreterare i Söderköping. 1841 (1)
Otto Leonard (1805-1894), handlande i Karlshamn. 1839, 1840 (4 + bil.)

364:1

Brev till Jacob De la Gardie

Lindberg
Caroline. 1835 (1 tillsammans med Gustava Hallquist). Se under **Hallquist**.
J., betjänt. 1834, 1841 (2)
Lars, svensk konsul i Helsingör. 1822-1829 (47 + bil.), 62 bl. Innehåller tygprover.
Peter Magnus (1791-1865), vice pastor, kyrkoherde i Brönnestad (Lunds stift). 1832, 1835 (2)

Lindblom

Jakob Axelsson (1746-1819), ärkebiskop. 1805, 1818, u å (5)

Sofia Ulrika, född Söderberg (1757-1830). Gift med ärkebiskop Jakob Axelsson Lindblom (1746-1819). 1824, u å (4)

Lindeberg, Anders (1789-1849), publicist, teaterman. 1822-1828, odat, u å (16), 32 bl.

Lindeblad, Assar (1800-1848), skald, kyrkoherde. 1828-1842 (12), 20 bl.

Lindegren, Carl Johan (1770-1815). Sekreterare, författare. 1804 (1)

Lindekrona, M. född Gyllenborg, grevinna. 1837 (1)

Lindencrona, Ulrik Gustaf (1785-1846), lagman. Son till Erik Gustaf L. (1738-1808) och hans hustru Eva von Otter (1740-1804). Gift med 1. 1810 Ulrika Eleonora Lindencrona (1790-1814), 2. 1817 Sigrid Christina Bonde (1788-1818), 3. 1819 Hedvig Charlotta Boije af Gennäs (1797-1848). 1840 (1)

Lindfors

Anders Otto (1781-1841), professor vid Lunds universitet, först i historia, senare i romersk vältalighet och poesi. 1812-1840 (71), 114 bl.

Johan Otto (1817-1893), prost, kyrkoherde i Reslöv, kontraktsprost. 1842 (1 + bil.)

Maria Margareta född Ahrenborg (1797-1878), gift med professor Anders Otto Lindfors (1781-1841). 1835, 1841 (3)

Lindgren, Hans Axel (1780-1842), förste expeditionssekreterare, utgivare av tidningen ”Granskaren”. 1829-1840, odat (18 + bil.), 36 bl.

Lindh, Anders, gruvfogde i Höganäs. 1820 (1)

Lindman, Samuel, f. d. ryttmästare. odat (2)

Lindquist, P. E., studerande. 1840 (1)

364:2

Brev till Jacob De la Gardie

Lindstedt, E., kamrerare i Malmö. 1826 (2)

Lindström

Elise, skådespelerska. 1831 (1)

Magdalena Eleonora Charlotta född Wrangel (1802-1856), stiftsjungfru. Dotter till Otto Reinhold Wrangel (1765-1837) och hans hustru Gustava Magdalena Arnell (1773-1862). Gift 1830 med professorn, med. dr. Jakob Niklas Lindström (1801-1834). 1838 (1)

Ling, professor. 1835 (2)

Linnerhielm

Johanna Elisabet (1770), fröken, vistades utom riket. Dotter till Jonas L. (1730-1783) och hans andra hustru Johanna Margareta Seele (1747-1801). 1835 (1)

Jonas Carl (1758-1829), riksheraldiker, ämbetsman, reseskildrare, tecknare. Son till Per L. (1706-1794) och hans andra hustru Engel Fredrika Rothlieb (1719-1758). Gift med 1. 1791 Helena Maria E Ehrenstråle (1760-1800), 2. 1809 Elsa Ottiliana von Francken (1784-1851). 1823-1828 (6 + bil.), 14 bl.

Littorin, Ludv., bokhandlare i Kristianstad. 1840 (1 + bil.)

Ljungberg
Lars Daniel, överste. 1826, 1834 (2)
Matilda 1835 (1)
Ljungberger, Lovisa Charlotta (1777-1830), se **Virgin**
Ljungdahl, A. O., kammartjänare. 1837 (1)
Ljungfelt, Henrik Vilhelm (1754-1830), krigsråd. Son till Magnus L. (1714-1760) och hans hustru Margareta Beata Branting (1728-1754). Gift med 1. Maria Eleonora Roos af Hjelmsäter, 2. Eva Charlotta Ehrensparre (1756-1823), skilda 1808. 1827 (2)
Ljungh, Gustava, fru, Broby. 1836 (1)
Loenbom, Anders Gustaf (1793-1874), rektor i Linköping, kyrkoherde. 1833 (2 + bil.)
Longberg, Johan Olsson (1781-1839), riksdagsman, bondeståndets talman 1834. 1834, 1835 (2)
Lorent
A. R., grosshandlare. 1819, 1820 (3)
P. E. 1825, odat (3)
W., fru. odat (2)
Lorichs, Gustaf Daniel (1785-1855), chargé d´affaires i Madrid, kammarherre, numismatiker. Son till Fredrik Otto L. (1752-1824) och hans hustru Hedvig Charlotta Görges (1757-1822). Ogift. 1813-1828 (37 + bil.), 102 bl.
Lovén
kapten. 1836 (1)
Chr., kapten i Ystad. 1837 (1)
Christian, handelsborgmästare, grosshandlare i Stockholm. 1822, u å (3)
Lars Johan (1795-1884), byråchef, riksdagsman. 1830-1837 (19), 27 bl.
Lovisin, Carl Arvid (1772-1847), friherre, generalbefälhavare, statsråd. Son till Gustaf Adolf L. (1732-1808) och hans hustru Maria von Höpken (1742-1834). Ogift. 1807, 1824 (2)
Luft, Fredrik Johan von der (1787-1857), assessor, lanträntmästare i Kristianstad. 1826 (1)
Lundberg
H., häradshövding i Helsingborg. 1832-1839 (40 + bil.), 66 bl.
Nils Peter (1798-1869), boktryckare i Lund. 1840 (1)
Sophie, se **Berghman**

365:1

Brev till Jacob De la Gardie

Lundblad
Anders Peter (1797-1850), löjtnant, postmästare i Vänersborg. 1834 (2)
C., löjtnant. 1826 (1)
Johan (1753-1820), professor vid Lunds universitet i romersk vältalighet och poesi, under en tid även i historia. Gift 1790 med Margareta Beata Sjöberg (1761-1846).1807 (7 + bil.), 12 bl.
Johan (1797-1859), kyrkoherde. 1833 (1)

Johan Fredrik af (1791-1854), adlad 1821. Generalkonsul i f. d. Svenska Pommern och Mecklenburg. Son till professor Johan Lundblad (1753-1820), och hans hustru Margareta Beata Sjöberg (1761-1846). 1820-1832 (8 + bil.), 17 bl.
Sven (1776-1837), biskop i Skara stift. 1831-1837 (7 + bil), 11 bl.
Lundbom, J., slaktare i Lund. 1837 (1)
Lundén, L. A. 1834 (1)
Lundin, Rosine, se **Bayard**
Lundgren
Anders, hovpredikant i Stockholm. 1830 (1)
Fredrika, moster till Carl Julius Manecke i Göteborg. 1830 (1)
Fredrika Juliana, boende i hökareänkan Lundgrens hus på Stampen i Göteborg. 1834 (1)
Lundh
J., skolmästare i Harlösa. 1827 (1)
Jakob, magister. 1833 (1)
Lundholm
grosshandlare i Stockholm. 1817-1822 (23 + bil.), 30 bl.
Gustaf, grosshandlare i Ystad. 1824-1830 (34), 54 bl.
Lundius, Olof Henrik (1787-1863), regementspastor, fältprosts titel. 1824-1829 (3)
Lundman, Eva, fru. odat (2)
Lundmark, Johan Daniel (1755-1792), provinsial-medicus i Värmland. 1780 (2)
Lundstedt, Jon, domprost. 1829 (1 + bil.)
Lundström
G., kommissarie i Västerås. 1822 (1)
J. Adolf, sjötullskontrollör i Ystad. 1822 (1)
Lüdecke, Johan Anton August (1772-1838), teol.dr., pastor vid tyska församlingen i Stockholm, forskare. Son till Christofer Vilhelm L. (1737-1805) och hans hustru Elisabet Sofia Hohleisen. Gift 1824 med Gustava Carolina Wadström. 1828-1834 (3 + bil.)
Lychou
Casten, grosshandlare i Stockholm. 1834 (1)
Johanna Ulrika född Gother (1783-1864). Gift 1813 med lagman Casten Olof Lychou (1777-1838). 1830 (1)
Lyckberg, Samuel (1801-1853), kyrkoherde i Fulltofta, Lunds stift. 1831 (2)
Lyon, Edvard, grosshandlare i Stockholm. 1825 (1)
Löfdahl, M., ingenjör. 1826 (1)
Löfgren, Christina Magdalena född de Bade. Gift med Anders Löfgren. 1839 (1)
Löfmark, Johan Vilhelm (1760-1835), docent vid Lunds universitet. 1816, 1817 (2)
Löfström, Joh., jägare i Löberöd. 1833 (1)
Löfwe, Joh., f. d. löjtnant i Stockholm. 1839 (2)
Löfvengren, Anders, postmästare i Hörby. 1825, 1827 (2)
Löfvenskjöld
Carl Fredrik (1769-1853), överstelöjtnant, hovmarskalk. Son till Samuel Löfgren/Löfvenskjöld (1726-1804) och hans hustru Johanna Beata Raab (1736-1804). Gift 1807 med Eva Ulrika Sofia Åkerhielm af Blombacka (1788-1865). 1833-1840 (7 + bil.), 15 bl.

Salomon (1764-1850), friherre, president i kammarrätten, en av rikets herrar. Son till Samuel Löfgren/Löfvenskjöld (1726-1804) och hans hustru Johanna Beata Raab (1736-1804). Gift 1802 med Juliana Margareta Coyet (1777-1855). 1818-1839, u å (14), 21 bl.

Löhr, Magnus Gabriel (1779-1837), kyrkoherde i Hesslunda. 1829 (1)

Lönberg, Anna Maria (-1829), se **Manecke**

365:2

Brev till Jacob De la Gardie

Löwen

Axel Vilhelm (1783-1863), friherre, godsägare. Son till Otto Johan L. (1749-1825) och hans hustru Ulrika Christina Cronstedt (1756-1841). Gift med 1. 1811 Gustava Charlotta von Düben (-1816), 2. 1821 Lovisa Ehrensvärd (1793-1852). 1825 (1)

Ulrika Christina född Cronstedt (1756-1841), stiftsjungfru, grevinna. Dotter till Carl Johan Cronstedt (1709-1777) och hans hustru Eva Margareta Lagerberg (1725-1779). Gift 1774 med ryttmästaren friherre Otto Johan Löwen (1749-1825). 1833, 1839, odat (3)

Löwenberg & Goldfisch, J., juvelerare i Ryssland. odat (1)

Löwenhielm

Carl Axel (1772-1861), greve, generallöjtnant, statsråd, en av rikets herrar. Son till Fredrik Adolf L. (1743-1810) och hans hustru Christina Augusta von Fersen (1754-1846). Gift med 1. kusinen Ebba Augusta Sofia De Geer af Leufsta (1790-1822), 2. 1826 Lovisa Henrietta Renata Augusta Schönburg-Wechselburg (1783-1859). 1807-1841, u å (23 + bil.)

Carl Gustaf (1790-1858), greve, diplomat, generallöjtnant, landshövding i Göteborgs och Bohus län. Son till Carl Gustaf L. (1759-1839) och hans hustru Agneta Sofia Wrangel (1765-1800). Gift med 1. 1817 Gustava Jacquette Aurora Gyldenstolpe (1797-1839), skilsmässa 1828, 2. 1840 Natalia Alexandra von Buxhövden (1814-1867). 1829 (1)

Carl Gösta, f. d. kapten. 1836 (1)

Christina Augusta född von Fersen (1754-1846), statsfru, grevinna. Dotter till Carl Reinhold von Fersen (1716-1786) och Charlotta Fredrika Sparre (1719-1795). Gift 1770 med Fredrik Adolf Löwenhielm (1743-1810). 1827-1830, u p (9), 13 bl.

Ebba Augusta Sofia (1790-1822), se **Bunge**

Gustaf Carl Fredrik (1771-1856), greve, general, diplomat, en av rikets herrar. Son till Fredrik Adolf L. (1743-1810) och hans hustru Christina Augusta von Fersen (1754-1846). Gift 1826 med Cléonice Ifigenie de Baguet (1798-1853). 1814-1839, u å (27)

Lovisa Henrietta Renata Augusta född Schönburg-Wechselburg (1783-1859), riksgrevinna. Dotter till Carl Henrik Schönburg-Wechselburg-Glachau och hans hustru Augusta Julia von Lüttichau. Gift med 1. 1806 Gustaf von Düben (1774-1812), 2. 1826 Carl Axel Löwenhielm (1772-1861). 1830, 1831 (2 + bil.)

Maclean

Gustaf (1744-1804), friherre, överste, kammarherre. Son till Rutger Makéeler (1688-1748) och hans hustru Vilhelmina Eleonora Coyet (1719-1778). Gift 1796 med grevinnan Eva Helena Löwen (1743-1813). 1802 (1)

Rutger (1742-1816), friherre, lanthushållare, politiker. Son till Rutger Makéeler (1688-1748) och hans hustru Vilhelmina Eleonora Coyet (1719-1778). 1803-1811, u å (10)

Malmborg, Carl Julius (1798-1876), f d major vid skånska infanteriregementet. 1824-1833 (3)

Malmgrén, Gustaf, handlare i Rio de Janeiro. 1820-1832 (4)

Malmgren, Olof V. (?) (1743-1814), inskr. i kommerskoll., assessors titel. 1789-1813 (53 varav i fragment från 1790), 99 bl.

Malmqvist, Åke Petter (1793-), kyrkoherde i Östra Sallerup. 1835 (1)

Malmström, Anders, klockare i Helsingborg. 1825 (1)

Manderström

Christina Brita född Bennet (1773-1859), hovfröken hos änke-drottning Sofia, friherrinna. Dotter till Rutger Bennet (1720-1791) och hans andra hustru Eleonora Charlotta Maclean (1744-1777). Gift 1803 med friherre Erik Ludvig Manderström (1774-1826). 1827 (2)

Christoffer Rutger Ludvig (1806-1873), greve, utrikesminister, en av rikets herrar, ledamot av Svenska akademien. Son till Erik Ludvig M. (1774-1826) och hans hustru Christina Brita Bennet (1773-1859). Gift 1842 med Ebba Märta Matilda Johanna Banér (1812-1895). 1832 (2)

Erik Ludvig (1774-1826), friherre, kammarherre, politiker. Son till Christoffer M. (1727-1778) och hans hustru Virginia Charlotta Duwall (1748-1816). Gift med Christina Brita Bennet (1773-1859). odat (1 + bil.)

365:3

Brev till Jacob De la Gardie

Mandorff, C. 1806 (2)

Manecke

Anna Maria född Lönberg (-1829). Gift med Anton Carl Fredrik Manecke, Göteborg. 1824-1828 (6)

Anton Carl Fredrik (-1824) Göteborg. 1824 (2)

Carl Julius (1815-). Son till Anton Carl Fredrik Manecke, Göteborg. 1829-1833, u å (9)

Mannerheim, Lars August (1749-1835), friherre, riksens ständers justitie-ombudsman. Son till Johan Augustin M. (1706-1778) och hans andra hustru Helena Maria Söderhielm (1722-1793). Gift 1787 med Sofia Wadenstierna (1758-1830). 1809 (1)

Mannerskantz, Johan Fredrik Råbergh, adlad och adopterad Mannerskantz (1750-1831), revisionssekreterare, ledamot av rikets allmänna ärenders beredning. Son till Carl Magnus Råbergh (1700-1778) och hans hustru Beata Elisabet Camitz (1726-1780). Ogift. 1829 (1)

Marcks von Würtemberg, Nils Vilhelm (1743-1817), justitieråd, riddarhusdirektör. Son till Carl Gustaf M. (1693-1775) och hans andra hustru Catharina Palmgren (1717-1791). Ogift. 1808 (1)
Martin
Roland, hovrättsråd. 1832, 1838 (2)
Sofia, kammarfru. u å (1)
Martini, Anders (1769-1842), kyrkoherde i Högseröd. 1824-1833 (5)
Matern, J. C. W., överste i Karlstad. 1838-1840 (3)
Meldercreutz, Helena Jakobina Sofia (1777-1826), se **Liljencrantz**
Melin, Henrik Georg af (1769-1839), generalmajor, riddarhusdirektör. Son till Lars Melin (1729-1789) och hans hustru Ulrika Herbst (-1790). Gift med 1. 1807 Vilhelmina von Mühlenfels (1781-1823), skilda 1816, 2. 1818 Leonida Augusta Charlotta Dahlepil (1792-1825). 1820-1838 (102), 178 bl.
Mellgren, Isac (1754-1832), teol. dr., kyrkoherde i Falun, riksdagsman. 1821-1822 (3)
Mellin, Jonas Fredrik (1768-1843), kyrkoherde i Hångsdala, tit. prost. 1829, 1831 (7 + bil.)
Meyer, C. 1836, u å (2)
Minten
se **Lars von Engeström**
J. V., son till Joh. Minten. 1816 (1)
Joh., handlande i Göteborg. 1814 (1)

366:1

Brev till Jacob De la Gardie

Modée
Catharina Carolina Constantia född Fleetwood (1785-1856), friherrinna. Dotter till Bernhard Axel Fleetwood (1754-1798) och hans hustru Regina Charlotta von Köhler (1767-1842). Gift med 1. 1801 Lars Fredrik Cronhielm af Flosta (1776-1832), skilsmässa 1816, 2. 1817 Gustaf Erik Modée (1777-1828), 3. 1837 Gustaf Erik Ruuth (1769-1841). 1823 (1 + bil.)
Gustaf Erik (1777-1828), generaladjutant, underceremonimästare. Son till Carl Vilhelm M. (1735-1798) och hans hustru Ebba Ulrika Sparre af Söfdeborg (1739-1815). Gift med Catharina Carolina Constantia Fleetwood (1785-1856). odat (1)
Hedvig Eleonora (1774-1823), se **Ruuth**
Modenswärd, Gustaf Julius (1783-1853), löjtnant, tullförvaltare i Karlstad. 1823 (1)
Moëll, C. 1830-1833 (5 + bil.)
Monsback, F., kammarherre. 1830 (1)
Montelius, C. M., kapten i Landskrona. 1824, 1825 (2)
Montgomery
Catharina Ulrika (Ulla) (1787-1866), se **Sparre af Söfdeborg**
Fredrik Fabian (1770-1831), lagmans titel, hovmarskalk. Son till Otto Vilhelm M. (1736-1775) och hans hustru Brita Johanna Blomensköld (1749-1834). Gift 1803 med Ebba Maria Sparre (1764-1837). 1823 (1 + bil.)
Gust., överstelöjtnant. odat (1)

Morath, se **Pereswetoff-Morath**
Morgonstjerne, C., norrman. 1830, 1831 (2)
Morian
A., löjtnant i Kristianstad. 1827 (1)
Carl Axel von (1762-1817), generaladjutant, överste. odat (1)
Munck, hovmarskalk. 1805 (1)
Munck af Rosenschöld
Eberhard Zacharias (1775-1840), adlad 1799, med. dr, professor i teoretisk medicin vid Lunds universitet, politiker. Son till Petrus M och hans andra hustru Ulrika Eleonora Rosenblad (1750-1793). Ogift. 1807-1831, u å (22 + bil), 40 bl. **Enligt tidigare förteckning ska det finnas ett brev daterat 1818. Detta saknades 2007-01-03.**
Peter Samuel (1804-1860), adjunkt i fysik vid Lunds universitet. 1830 (2)

366:2

Brev till Jacob De la Gardie

Munthe
C. C., kammarråd.
1803 (33 + bil.), 76 bl.
1804 (31 + bil.), 49 bl.
1805 (32 + bil.), 46 bl.
1806 (35 + bil.), 55 bl.
1807 (29 + bil.), 41 bl.
1808 (31 + bil.), 40 bl.
1809 (10), 11 bl.
1810 (21), 28 bl.
1811 (32), 41 bl.
1823-1839 (30)
J. A., protokollssekreterare. 1826-1840 (8)
Müller
Jane (1799-1861), gift med 1. direktör T. Stawford, 2. 1833 prost Nils Peter Müller. 1834, 1835 (2)
Jeanette (1795-1851), se **Ridderstolpe**
N. E., sekreterare i Stockholm. 1827 (1)
Myhrman, Charlotte, tobaksplantörsänka. odat (1)
Myrin, C. G., studerande vid Värmlands nation. 1833 (1)
Månsson, Nils i Skumparp (1776-1837), hemmansägare, riksdagsledamot. 1824 (1 + bil.)

366:3

Brev till Jacob De la Gardie

Möller

Carl Fredrik (1791-1864), handlande i Malmö. 1828 (1)
Hans (1810-1850), klockare i Lövestad. 1830 (1 + bil.)
Jakob (1774-1822), borgmästare i Karlshamn, kommerseråds namn. 1805, 1809 (3)
Ulrika Sofia född Engstedt (1792-1854). Gift 1817 med borgmästare Jakob Möller (1774-1822). 1830 (1)

Möllerhielm, Axel Johan Adam (1787-1846), generalbefälhavare. Adlad 1809. Son till Johannes Möller (1738-1805) och hans andra hustru Ulrika Stomberg (1759-1821). Gift 1815 med Brita Maria Gardell (1785-1875). 1839 (2)

Mörch, O. J. N., academie trädgårdsmästare i Lund. 1827-1829 (6 + bil.)

Mörner af Morlanda

Adolf Göran (1773-1838), greve, hovman, politiker, statsråd, en av rikets herrar, ledamot av Svenska akademien. Son till Carl Gabriel M. (1737-1828) och hans hustru Lovisa Ulrika Horn af Rantzien (1751-1823). Gift 1806 med Catharina Ulrika Heijkenskjöld (1780-1845). 1816-1838 (6)
Augusta Margareta född Virgin (1793-1876), statsfru hos drottning Desideria. Dotter till Arvid Virgin (1757-1840) och hans första hustru Sara Andreetta Fehman (1771-1794). Gift 1813 med Gustaf Fredrik Mörner af Morlanda (1768-1841). 1839, u å (2)
Axel Otto (1774-1852), greve, generallöjtn., statsråd. Son till Carl Gustaf M. (1729-1784) och hans hustru Sofia E. Steuch (1738-1818). Gift 1801 med Ebba V. Modée (1755-1840). 1811, 1841 (2)
Carl (1792-1870), greve, kammarherre, landshövding i Kronobergs län. Son till Carl Stellan M. (1761-1834) och hans hustru Eva Carolina Leijonhufvud (1771-1855). Gift 1825 med Constantia Charlotta Ottiliana Wrede af Elimä (1801-1855). 1824-1836 (5).
Carl Gustaf Hjalmar (1794-1837), greve, kavalleriofficer, konstnär. Son till Gustaf Fredrik M. (1768-1841) och hans första hustru Augusta Lovisa von Höpken (1775-1801). Ogift. u å (1)
Carl Stellan (1761-1834), greve, en av rikets herrar, överstelöjtnant, landshövding i Kronobergs län. Son till Carl Gustaf M. (1729-1784) och hans hustru Sofia Elisabet Steuch (1738-1818). Gift 1792 med Eva Carolina Leijonhufvud (1771-1855). 1811-1830 (11)
Christina Charlotta (1760-1832), se **Cederström**
Gustaf Fredrik (1768-1841), greve, generallöjtnant, kabinettskammarherre, ståthållare på Rosersbergs slott. Son till Carl Gustaf M. (1729-1784) och hans hustru Sofia Elisabet Steuch (1738-1818). Gift med 1. 1793 Augusta Lovisa von Höpken (1775-1801), 2. 1813 Augusta Margareta Virgin (1793-1876). 1835, 1839, u å (6)
Hampus Elof, ”Hampus Husar” (1763-1824). Greve, generallöjtnant, adjutant hos konungen. Son till Carl Gustaf M. (1729-1784) och hans hustru Sofia Elisabet Steuch (1738-1818). Gift 1795 med Magdalena M. Bonde af Björnö (1773-1811), u å (1)

Hampus Vilhelm (1775-1855), friherre. överste, landshövding i Västernorrlands län. Son till Carl Claes M. (1730-1786) och hans hustru Margareta Elisabet von Post (1734-1790). Gift 1810 med Lucia Margareta Liljenstolpe (1785-1877). 1831, 1841 (3)

Mörner af Tuna

Carl (1755-1821), greve (1800), fältmarskalk, överståthållare, riksståthållare, en av rikets herrar. Son till Carl Gustaf M. (1725-1787) och hans hustru Margareta Fredrika Duse (1732-1800). Gift 1810 med Charlotta Arfwedsson (1776-1862). 1807, 1818 (7)

Charlotta Elisabet född Arfwedsson (1776-1862). Dotter till Carl Arfwedsson och Charlotta von Langenberg. Gift med 1. 1797 Casper Wrede af Elimä (1768-1835), skilsmässa, 2. Carl Mörner af Tuna (1755-1821). u å (1)

Ludvig (1764-1823), friherre, fänrik, teol. dr., riksdagsman, biskop i Växjö. Son till Carl Gustaf M. (1725-1787) och hans hustru Margareta Fredrika Duse (1732-1800). Gift 1796 med Hedvig Gustava von Baumgarten (1763-1838). 1821 (1)

Nathorst, J. Th., kunglig sekreterare. 1834 (1 + bil.)

Natt och Dag

Benedikta Ulrika (1759-1842), stiftsjungfru. Dotter till Hans Gabriel N. (1715-1767) och hans hustru Charlotta Ebba Lovisa Rutensköld (1718-1768). Ogift. 1838, 1841 (2)

Bo (1780-1840), först handelsbokhållare sedan handlande i Uddevalla. Son till Axel Adam N. (1739-1802) och hans hustru Elisabet Ahlefelt (1751-1829). Gift med 1. Magdalena Wesslau (1789-1824), 2. 1825 med den första fruns syster Sara Maria Wesslau (1801-1888). 1834 (1 + bil.)

Marta Magdalena (1756-1834), se **Gradman**

Nauckhoff

amiral, baron. 1817 (1)

Carl Johan (1786-1857), överste. Son till Per Johan N. (1738-1803) och hans andra hustru Fredrika Elisabet Indebetou (1764-1795). Gift 1823 med Hedvig Sofia Charlotta Åkerhielm af Margaretelund (1804-1879). 1838 (1)

Johan Otto (1788-1849), friherre, major, hovmarskalk, landshövding i Blekinge län. Son till Henrik Johan N. (1744-1818) och hans första hustru Magdalena Sofia Wrangel af Sauss (1764-1788). Gift 1814 med Johanna Vilhelmina Cöster (1799-1876). 1823-1842 (28 + bil.), 53 bl.

Neijber, L., kammarråd. 1821-1839, u å (27), 42 bl.

Nerman, Claes Ulrik. Adlad 1843. Justitiekansler, landshövding i Kalmar län och på Öland. Son till Johan N. (1761-1852) och hans hustru Margareta Christina Kuylenstierna (1765-1798). Gift 1829 med Amanda Olivia Melin. 1832 (1)

Netherwood, Vilhelm (1793-1868), andre riddarhuskanslist, bankokommissarie. Son till Vilhelm N. (1763-18069 och hans hustru Christiana Hasselberg (1768-1860). Ogift. 1835-1838 (3)

367:1

Brev till Jacob De la Gardie

Netzel

Abraham (1759-1831), hovpredikant, regementspastor, prost, kyrkoherde, riksdagsman. Son till Johan N. och Jakobina Ekholm. Gift med 1. 1797 Maria Charlotta Rehnberg (1771-1818), 2. 1820 Christina Sophia Nibelius (1786-1866). 1786-1831 (94 + bil.)
J. J., expeditionssekreterare. 1826-1833 (4)
Otto, studerande vid Värmlands och Dala nation. 1835 (1)

Neuman

G. Th., kammarråd. 1837 (1)
P. M., studerande, Hångsdala. 1831 (1)

Nicander, Henrik (1744-1815), astronom, statistiker, kansliråd, sekreterare vid Vetenskapsakademien. 1804-1809 (4)

Nieroth, Carl Fredrik Knut (1804-1873), friherre, kammarherre, rikshärold, bruksägare på Uttersberg. Son till Baltzar August Carl N. (1767-1842) och hans hustru Catharina Ulrika Lindberg (1779-1857). 1834 (1)

Nilsson

Anders, bonde i Råby. 1834 (1)
C. H., inspektor vid Sövdeborg. 1831 (1)
Is., skräddare i Viderup. 1825 (2)
Nils, bonde i Mölleberga. 1840, 1841 (6)
Nils (1768-), f. d. föreståndare vid kustbevakningen i Skåne. 1826 (2 + bil.)
Ola, Stora Bjällerup. 1830 (1)

367:2

Brev till Jacob De la Gardie

forts

Nilsson

Per, förvaltare på Kulla Gunnarstorp. 1827-1838 (40 + bil.), 77 bl.
Per, riksdagsman. 1826 (1)
Sven (17887-1883), professor vid Lunds universitet. 1819-1841, u å (18 + bil.), 36 bl.

Nolcken

Carl Adam von (1811-1857), friherre, godsägare. Son till Erik Reinhold N. (1763-1834) och hans hustru Anna Magdalena Eleonora Strömfelt (1775-1845). Gift 1843 med Sofia Henrietta Margareta Dorotea Ehrensvärd (1822-1878). u å (3)
Erik Reinhold von (1763-1834), friherre, överstelöjtnant, landshövding i Kristianstads län. 1822 (1)
Johan Fredrik von (1737-1809), kammarherre, kapten, envoyée till ryska hovet. Son till Erik Mattias von Nolcken (1694-1755) och hans första hustru Christina Margareta Lode (1707-1739). 1799, 1800 (4)

Norberg, Mathias (1747-1826), orientalist, professor i österländska språk vid Lunds universitet. 1808, 1822 (3 + bil.)

Nordenankar, Gustaf Peter (1771-1839), överstelöjtnant, landshövding i Kalmar län, ståthållare på Kalmar slott. Son till Alexander N. (1725-1801) och hans första hustru Christina Dorotea Hammarskjöld (1747-1790). Gift 1810 med Henrika von Köhler (1788-1859). 1824-1827 (5 + bil.)
Nordencreutz, Jakob Magnus (1763-1834), riddarhusdirektör, överstelöjtnant. Son till Fredrik Jakob N. (1723-1793) och hans hustru Brita Sofia Palmfelt (1723-1786). Gift 1809 med Catharina Margareta Sendelin (1790-1850). 1833 (2)
Nordendahl, And., arrendator. 1813 (1)
Nordenfalk, Johan (1796-1846), friherre, justitiestatsminister, en av rikets herrar. Son till Carl Fredrik N. (1768-1825) och hans hustru Hedvig Sofia Hjärne (1770-1848). Gift 1828 med Maria Risellschöld (1809-1886). 1829 (2)
Nordenskiöld, Otto Gustaf (1780-1861), friherre, amiral. Son till Adolf Gustaf N. (1745-1821) och hans hustru Hedvig Eleonora Lilliehöök af Fårdala (1756-1833). 1819 (1 avskrift)
Nordenstierna, Henrik David (1786-1870), överstelöjtnant, godsägare. Son till Tomas N. (1731-1810) och hans hustru Helena Sofia Åberg (1747-1790). Gift 1823 med Ulrika Sofia Maria Unge (1805-1836). 1837 (1)
Nordforss, Carl Gustaf (1763-1832), överste, författare, teaterledare, teaterskribent. 1814 (1)
Nordin
- Carl Gustaf (1749-1812), biskop i Härnösands stift, teol. dr., riksdagsman, medlem av Svenska akademien. Son till Carl Magnus N. (1712-1773) och hans hustru Margareta Stecksenia (1721-1793). Gift med 1. 1776 Anna Catharina Högström (1751-1787), 2. 1788 Anna Sofia Nenzén (1766-1794), 3. 1795 Margareta Elisabet Clason (1777-1828). 1808 (1)
- Carl Johan af (1785-1850), friherre, överstelöjtnant, statsråd. Son till Johan Magnus N. (1746-1823) och hans första hustru Sara Lucia In de Betou (1748-1787). 1818-1838, odat (6 + bil)

Nordmark, Zacharias (1751-1828), fysiker, professor i Greifswald och senare i Uppsala. 1819, 1822 (2)
Nordquist & Hedberg, handlande i Gävle. 1831 (2)
Nordström
- Anders (1812-1891), inspektör på Övedskloster. 1840, 1841, odat (11)
- B., häradshövding i Lund. 1837-1841 (5)

Nordwall, J., amiralitetsauditör. 1830-1836 (5)
Noréen, D., kapten. 1833-1836 (6)
Noréus, Jeanne Marie, fru i Stockholm. 1817 (1)
Norring, Olof, aktör. 1828 (1)
Norrlin, F., handlande i Malmö. 1826 (1)
Norrmann, Johan (1786-1854), teol. dr., lektor, kyrkoherde i Häggånger, Härnösands stift. 1818-1824 (6 + bil.)
Nygréen, Carl Johan (1811-1841), andre läkare vid länslasarettet i Lund, privatläkarebefattning vid Börringe grevskap i Skåne. 1837 (1)
Nyman
- Anders, vävare. 1828 (1)
- Anna Helena (Anette) (1790-1876), se **Dimander**
- Carolina Vilhelmina. 1839 (1)

Nyström, C, fru. 1827 (1)
Obitz, T. 1829 (1)
Odencrantz, Carl (1768-1840), överstelöjtnant. Son till Johan O. (1737-1804) och hans hustru Andréeta Fredrika Fröberg (1748-1803). Gift 1805 med Eva Charlotta Benzelstierna (1788-1875), skilda 1811. 1838 (1)
Odhner, Per Hemming (1790-1857), predikant i Hädene, kontraktsprost. 1823, 1826 (5)
Ohlsson, Thure, fänrik, Varberg. 1825 (1)
Oldenburg, U. J., grosshandlare i Stockholm. 1827, 1835 (2)
Olsen, Fr. Chr., kamrer. 1837 (1)

368:1

Brev till Jacob De la Gardie

Orrberg, Abraham, häradshövding i Göteborg. 1832, 1836 (5)
Osangius, Sophie. 1816 (1)
Ouchterlony, Isaac (1766-1835), kommerseråd. 1831 (1)
Oxehufvud, Göran Adolf (1799-1852), sjöofficer, köpman i Montevideo. Son till Bo O. (1766-1820) och hans hustru Christina Bonde (1768-1824). Gift 1841 med Teresita Facio (-1894). 1835 (1)
Oxenstierna
A. G., kabinettskammarherre 1836 (1). Troligen Axel Gabriel Oxenstierna af Eka och Lindö (1799-1839), kabinettskammarherre, överstelöjtnant. Son till Carl Gustaf O. (1753-1815) och hans hustru Marianne Tomkins (1778-1833) Gift 1834 med Eugenia Carolina Desideria von Essen (1811-1894).
Carl, friherre, kammarherre. 1830 (1)
Marianna, friherrinna. odat (1). Troligen Marianne Oxenstierna af Eka och Lindö, född Tomkins (1778-1833). Gift med Carl Gustaf Oxenstierna af Eka och Lindö (1753-1815)
Oxenstierna af Eka och Lindö
Carl Gustaf (1763-1815), friherre, diplomat. Son till Erik Gustaf O. (1725-1796) och hans hustru Sara Margareta Lagerstam (1726-1786). Gift 1790 med Marianne Tomkins (1778-1833). 1805 (1)
Ebba Charlotta Agneta af Eka och Lindö (1797-1875), se **Schürer von Waldheim**
Oxenstierna af Korsholm och Wasa
Carolina, född Wadenstierna (1762-1848), statsfru hos drottningen. Dotter till Carl Erik Wadenstierna (1723-1787) och hans första hustru Jakobina Sofia Psilanderhielm (1733-1768). Gift 1788 med greve Jakob Gustaf Oxenstierna af Korsholm och Wasa (1760-1824). odat (1)
Gustaf Göran Gabriel af Korsholm och Wasa (1793-1860), greve, kammarherre. Son till Johan Gabriel O. (1750-1818) och hans hustru Lovisa Christina Wachschlager (1767-1809). Ogift. odat (1)
Johan Gabriel af Korsholm och Wasa (1750-1818), greve, riksmarskalk, överstekammarjunkare, ledamot av Svenska akademien. Son till Göran O. (1699-1788) och hans hustru S. Gyllenborg. Gift 1791 med Lovisa C. Wachschlager (1767-1809). 1802-1818, uå(5)

Pahlén, C., f. d. handelsbetjänt. odat (1)
Palin, Nils Gustaf (1765-1842), adlad 1814. Diplomat. Son till Nils P. (1740-1801) och hans hustru Catharina Åhman. Gift 1798 med Claire Lucie Mouradgea d´Ohson (1776-1861). 1801, 1817 (1)
Palm
Elisabet Sofia (1795-1865), se **Gyllenhaal**
S. U, handlande. 1837 (1)
Palmgren, Carolina, se **Westman**
Palmlund, Gust., handlande. 1823 (2)
Palmstedt, Carl (1785-1870), professor och föreståndare vid Chalmerska slöjdskolan i Göteborg. 1836 (1)
Palmstierna
Carl Otto (1790-1878), friherre, överste, landshövding i Östergötlands län, överstekammarjunkare. Son till Måns P. (1753-1815) och hans hustru Beata von Essen (1764-1803). Gift 1819 med Lovisa Eleonora Rudbeck (1801-1858). 1834-1839 (4 + bil.)
Måns (1753-1815), friherre. överste, chef för Västgöta linjedragonregemente. Son till Nils P. (1696-1766) och hans hustru Anna Christina Lagerberg (1728-1803). Gift 1785 med Beata von Essen (1764-1803). 1810 (1)
Nils Fredrik (1788-1863), friherre, generallöjtnant, överstekammarjunkare, diplomat, politiker. Son till Måns P. (1753-1815) och hans hustru Beata von Essen (1764-1803). Gift 1845 med Christina Håkansson (1804-1874). 1818-1836, u å (4)
Pantzerhielm, Sigge Vilhelm (1786-1861), överstelöjtnant, kommendant i Ystad. Son till Hans Tiburtius P. (-1794) och hans hustru Josefa Lovisa Transchiöld (1744-1830). Gift med 1. 1819 Abigail Charlotta Kolmodin (1800-1883), skilda 1829, 2. 1844 Elisabet Catharina Hedqvist (1814-1876). 1839 (2)
Park, Carl Vilhelm (1808-1853), kyrkoherde i Stora Skedevi, Västerås stift. 1833, 1834 (2)
Pauli, Joh. Aug., grosshandlare. 1824 (1)
Pechlin, Johan Adolf (1762-1834), major. Son till Carl Fredrik P. (1720-1796) och hans hustru Anna Christina von Plomgren (1727-1788). Ogift. 1812 (1)
Peijron, Edvard August (1796-1858), kabinettskammarherre, generalbefälhavare. Son till Claes Bartholomeus De Peijron (1753-1823) och hans hustru Magdalena van Brienen (1764-1834). Gift med 1. 1829 Adelaide Elisabet Schön (1808-1837), 2. 1846 Anna Maria Groen (1810-1858). 1829-1841 (4)
Persson
L., fru, se **Spångberg**
Säve, assistent. 1835 (1)
Pereswetoff-Morath, Carl Axel (1763-1844), överadjutant hos konungen, överste. Son till Carl Gustaf P-M (1721-1810) och hans första hustru Regina Elisabet Duse (1746-1763). Gift 1783 med Ulrika Carolina Montgomery (1764-1846). 1828 (1)
Peters, Elisabet, fru. 1828 (1)
Petersens
Lovisa Charlotta af (1767-1839), se **von Schwerin**
Sebastian af (1802-1888), ryttmästare. Son till Herman P. (1770-1840) och hans hustru Maria Elisabet Gother (1776-1835). Gift 1838 med Hedvig Sofia Hamilton (1819-1906). 1839 (1)

Petersson, J., kommissarie. 1817 (1 + bil.)
Petré, Vilhelmina, fröken. 1825, 1828 (3)
Petrée, major. 1815 (1)
Pettersen, Gustaf (-1844), svensk och norsk generalkonsul i Bordeaux. 1814-1836, u å (45 + bil.), 189 bl.

368:2

Brev till Jacob De la Gardie

Pettersson

Abraham Zacharias (1792-1857), pastor primarius i Stockholm. 1824-1837 (10)
Agneta Christina född Rothstein (1794-1896). Gift 1819 med kyrkoherde Abraham Zacharias Pettersson (1792-1857). 1841 (1)
Carl Daniel, löjtnant i Karlskrona. 1839-1841 (4 + bil.)
Gustava, fru. 1825, 1826 (2)
H., konsul. 1829 (2)
Johan, teologie docent vid Lunds universitet. 1827 (1)
Tilda, fröken. 1830 (1)

Peyron

Gustaf Abraham (1783-1852), friherre, generalbefälhavare, statsråd. Son till Claes Bartholomeus De Peijron (1753-1823) och hans hustru Magdalena van Brienen (1764-1834). Gift med 1. 1825 Anna Sofia Björkenstam (1805-1835), 2. 1836 Carolina Texier (1797-1838), 3. 1846 Jeannette Amelie Groen (1810-1851). 1819-1832, u å (15)
Ludvig, överste. 1806-1827, u å (4)

Pfeiff, Daniel Gustaf (1778-1848), livdrabant, fänrik. Son till Jakob P. (1733-1795) och hans hustru Ulrika Charlotta Ridderståhle (1753-1804). Gift med 1. (trolovad) Maria Sofia Ödman (1788-), skilda 1808., 2. 1808 Anna Regina de Charliére (1764-1841). 1838, 1839 (2)
Philipson, Mauritz (1797-1862), grosshandlare i Norrköping. 1835 (1)
Piehlin, Margareta, änkefru. 1827 (1)

Piper

Axel Mauritz (1810-1866), greve, ryttmästare, överstekammarjunkare. Son till Axel Adolf P. (1778-1827) och hans hustru Magdalena Catharina Augusta Armfelt (1786-1845), d v s han var kusinbarn till Jacob De la Gardie. Gift med 1. 1834 Sofia Elisabet Ernrooth (1810-1835), 2. 1841 Anna Magdalena Sofia Wachtmeister af Björkö (1819-1875). 1835-1841, u å (9)
Carl Claes (1770-1850), greve, överste, en av rikets herrar, överstekammarjunkare. Son till Carl Gustaf P. (1737-1803) och hans hustru Hedvig Catharina Ekeblad (1746-1812), kusin till Jacob De la Gardie. Gift 1805 med Ebba Maria Ruuth (1786-1842). 1800-1840, u å (52), 90 bl.
Carl Fredrik (1785-1859), greve, kammarherre, överhovjägmästare. Son till Adolf Ludvig P. (1750-1795) och hans hustru Eva Sofia von Fersen. Gift 1817 med Emilia Fredrika Aurora De Geer af Finspång (1782-1828). 1835-1842, u å (18)

Carl Gustaf (1737-1803), greve, överkammarherre, riddarhus-direktör. Son till Carl Fredrik P. (1700-1770) och hans hustru Ulrika Christina Mörner af Morlanda (1709-1778). Gift 1769 med Hedvig Catharina Ekeblad (1746-1812), en kusin till Jacob De la Gardie. 1802 (2)
Claes Gustaf Fritz (1807-1897), greve, hovstallmästare, arkivarie, ryttmästare, riksdagsman. Son till Carl Claes P. (1770-1850) och hans hustru Ebba Maria Ruuth (1786-1842). Gift 1835 med Aurora Amalia Margareta Brahe (1816-1876). 1836 (1)
Ebba Maria född Ruuth (1786-1842), statsfru hos drottningen. Dotter till Erik Ruuth (1746-1820) och hans tredje hustru Elisabet Charlotta Wahrensdorff (1765-1831). Gift 1805 med Carl Claes Piper (1770-1850). 1827-1831 (6)
Elisabet Charlotta född Ruuth (1787-1860). Dotter till Erik Ruuth (1746-1820) och hans tredje hustru Elisabet Charlotta Wahrens-dorff (1765-1831). Gift 1805 med Erik Piper (1773-1833). 1826-1828, u å (10)

369:1

Brev till Jacob De la Gardie

forts Piper

Erik (1773-1833), greve, major, överkammarherre. Kusinbarn till Jacob De la Gardie. Son till Carl Gustaf P. (1737-1803) och hans hustru Hedvig Catharina Ekeblad (1746-1812). Gift 1805 med Elisabet Charlotta Ruuth (1787-1860). 1800-1832, u å (76 + bil.), 142 bl.
Erik Carl (1807-1849), greve, löjtnant, godsägare. Son till Erik P. (1773-1833) och hans hustru Elisabet Charlotta Ruuth (1787-1860). Gift 1833 med Charlotta Amalia von Qvanten (1812-1868). 1831-1841 (8)
Eva Sofia född von Fersen (1757-1816), grevinna, hovmästarinna hos drottning Hedvig Elisabet Charlotta. Kusin till Jacob De la Gardie. Dotter till Fredrik Axel von Fersen (1719-1794) och hans hustru Hedvig Catharina De la Gardie (1732-1800). Gift 1777 med Adolf Ludvig Piper (1750-1795). 1800 (1)
Fredrika Teresia Adelaide (1786-1866), hovfröken. Dotter till Sten Abraham P. (1738-1813) och hans hustru Catharina Vilhelmina Ehrensvärd (1754-1798). Ogift. 1818-1840 (3)
Gustaf (1771-1857), greve, major. överstekammarjunkare, kusin-barn till Jacob De la Gardie. Son till Carl Gustaf P. (1737-1803) och hans hustru Hedvig Catharina Ekeblad (1746-1812). Gift 1798 med Jacquette Elisabet Du Rietz af Hedensberg (1781-1816). 1830-1840 (6)
Hedvig Elisabet Maria Amalia (1808-1886), se **Brahe**
Hedvig Sofia (1807-1881), kusinbarn till Jacob De la Gardie. Dotter till Axel Adolf P. (1778-1827) och hans hustru Magdalena Maria Catharina Augusta Armfelt (1786-1845). Ogift. 1839 (1)
Lovisa (1808-1879), se **Hamilton**
Lovisa Sofia (1777-1849), se **Fersen**

Magdalena Maria Catharina Augusta född Armfelt (1786-1845), friherrinna. Dotter till Gustaf Mauritz Armfelt (1757-1816) och hans hustru Hedvig Ulrika De la Gardie (1761-1832). Gift 1806 med Axel Adolf Piper (1788-1827). 1800-1832, u å (21 + bil.), 40 bl.

Sofia Lovisa Augusta (1809-1884), se **von Rosen**

Sten Abraham (1738-1813), diplomat, hovmarskalk. Son till Gustaf Abraham P. (1692-1761) och hans andra hustru Märta Christina Margareta Sture (1715-1742). Gift 1777 med Catharina Vilhelmina Ehrensvärd (1754-1798). 1811 (2)

Plagemann, Carl Johan Fredrik (1779-1864), svensk farmaceut och tekniker. 1834-1841 (7)

Platen

Achates Carl von (1752-1832), friherre, överstelöjtnant, hovmarskalk. Son till Baltzar Achates P. (1712-1782) och hans hustru Vilhelmina Lovisa Fredrika Ulrika Iserhielm (1721-1767). Gift 1784 med Vilhelmina Lovisa Fredrika von Platen (1766-1791). 1821-1828, u å (15)

Achates Carl von (1786-1850), överste, generaladjutant. Son till Gustav Bogislaus P. (1753-1830) och hans hustru Margareta Elisabet Stiernvall (1763-1797). Gift 1816 med Henrietta Charlotta Munck (1797-1881). 1823-1842 (7)

Baltzar Julius Ernst von (1804-1875), greve, diplomat, konteramiral, utrikesstatsminister, kabinettskammarherre. Son till greve Baltzar Bogislav P. (1766-1829) och hans hustru Hedvig Elisabet Ekman (1780-1862). Gift med Sofia Eleonora Charlotta De Geer af Leufsta (1813-1888). 1832 (1)

Filip Julius Bernhard von (1732-1805), friherre, fältmarskalk, generalguvernör, en av rikets herrar. Son till Christoffer Ernst P. (1687-1753) och hans första hustru Anna Ulrika Lucretia von Bohlen (1701-1732). Gift 1761 med Juliana Regina von Ysedom (1741-1810). 1800 (1)

Juliana Lovisa (1806-1893), se **Posse**

Sofia Eleonora Charlotta von, född De Geer af Leufsta (1813-1888), friherrinna. Dotter till Carl De Geer af Leufsta (1781-1861) och hans hustru Ulrika Sofia Sprengtporten (1793-1869). Gift 1832 med Baltzar Julius Ernst von Platen (1804-1875). 1832 (1)

Ulrik Carl Christoffer August von (1785-1842), överste, generaladjutant. Son till Achates Carl P. (1752-1832) och hans hustru Vilhelmina Lovisa Fredrika von Platen (1766-1791). Gift 1821 med Lovisa Fredrika Natalia von Stedingk (1803-1862). 1832 (1)

369:2

Brev till Jacob De la Gardie

Plomgren

Fredrika Vilhelmina (1775-1850), se **Croneborg**

Gustava von född Berghman (1795-1855). Dotter till Gustaf Berghman och hans hustru Anna Christina Krumlinde. Gift 1816 med Peter von Plomgren (1770-1848). 1832 (1)

Peter von (1770-1848), friherre, överste. Son till Carl Fredrik P. (1738-1829) och hans hustru Hedvig Charlotta Silfverskiöld (1748-1835). Gift 1816 med Gustava Berghman (1795-1855). 1824-1838 (31), 45 bl.

Pochet, A. J., handlande i Stockholm. 1815 (1)

Poignant

Em., kamrerare i Karlstad. 1840 (1)

Emma Charlotta född Helling (1800-1874). Gift 1828 med justitie-ombudsman P. N. Poignant (1782-1834). 1833, u å (2)

Gustava, Drottningholm. 1830 (1)

Per Niklas (1782-1834), revisionssekreterare, justitieombudsman. 1829 (1)

Pollet

Johanna Vilhelmina Louisa Henrietta (1779-1857), se **Taube**

Maximiliana Anna Maria (1773-1867), se **Ehrenström**

Pontin, Magnus Martin af (1781-1858), hovmedikus, medicinalråd, adlad 1817. Son till Magnus Constans Pontin (1726-1797) och hans hustru Maria Magdalena Meurling (1742-1826). Gift 1816 med Johanna Carolina Elfving (1796-1833). 1828, 1837 (3)

Poppius, Gabriel (1770-1856), landshövding, statsråd. 1813-1838, u å (6)

Posse

Arvid Erik (1753-1825), greve, president av Göta hovrätt, en av rikets herrar. Son till Fredrik P. (1727-1794) och hans hustru Ulrika Eleonora Wrangel af Lindeberg (1731-1795). Gift 1784 med Catharina Charlotta von Otter (1764-1833). 1816-1824 (3)

Arvid Mauritz Arvidsson (1792-1850), greve, landshövding i Skaraborgs län, justitiestatsminister, en av rikets herrar. Son till Arvid Erik P. (1753-1825) och hans hustru Catharina Charlotta von Otter (1764-1833). Gift 1825 med Juliana Lovisa von Platen (1806-1893). 1823-1838, u å (12)

Carl Henrik af Säby (1767-1843), greve, generalbefälhavare, en av rikets herrar. Son till Carl Åke P. (1738-1809) och hans hustru Beata Christina Hierta (1742-1792). Gift 1800 med Sofia Constantia Siegroth (1776-1843). 1828, 1834 (2)

Claes Carl Henrik (1778-1823), greve, kapten, kammarherre. Son till Fredrik P. (1722-1801) och hans hustru Carolina Stedt (1751-1835). Gift 1809 med Adeine de Breant (-1827). 1810 (1)

Claes Fredrik (1785-1839), greve, generalmajor, hovmarskalk. Son till Fredrik P. (1722-1801) och hans hustru Carolina Stedt (1751-1835). Gift 1832 med Fredrika Vilhelmina Lybecker (1801-1879). 1816-1834 (17 + bil.)

Fredrik Salomon (1785-1853), greve, överste, landshövding i Malmöhus län. Son till Arvid Erik P. (1753-1825) och hans hustru Catharina Charlotta von Otter (1764-1833). Gift med 1. 1818 Magdalena Charlotta Bennet (1796-1834), 2. 1838 Lovisa Ulrika Bennet (1799-1876). 1827-1841, u å (56), 96 bl.

Juliana Lovisa född von Platen (1806-1893), friherrinna, överhovmästarinna hos kronprinsessan. Dotter till Baltzar Bogislav von Platen (1766-1829) och hans hustru Hedvig Elisabet Ekman (1780-1862). Gift 1825 med greve Arvid Mauritz Arvidsson Posse (1792-1850). u å (3)

Magdalena Charlotta (1796-1834), se **Bennet**

Posse af Säby

Carl Henrik (1770-1824), friherre, sekundmajor. Son till Johan Henrik P. (1742-1781) och hans hustru Sigrid von Ehrenheim (1745-1774). Gift 1801 med Sara Johanna Ribben (1782-1802). 1824 (1)

Christer (1776-1836), friherre, överste, chef för Skaraborgs regemente, generaladjutant. Son till Carl Åke P. (1738-1809) och hans hustru Beata Christina Hierta (1742-1792). Trolovad med Gustava Henrietta Agriville (1790-1858). 1834 (1)

Nils (1739-1818), överstekammarherre, en av rikets herrar, t. f. riksmarskalk. Son till Mauritz P. (1712-1787) och hans hustru Beata Christina Posse (1720-1739). Gift 1765 med Sara Margareta van Düben (1742-1814). 1803 (1)

Post, Adolf Ludvig von (1781-1847), generalmajor, chef för Jämtlands regemente. Son till Ernst P. (1736-1795) och hans första hustru Hedvig Carolina Fleetwood (1750-1787). Gift 1811 med Catharina Sofia Ennes (1792-1820). 1808 (1)

Pramberg

Jaquette Vilhelmina, född Bennet (1800-1885). Dotter till Jakob Kjell Bennet (1761-1837) och hans första hustru Vilhelmina Charlotta Stjernblad (1768-1826). Gift 1833 med professorn Johan Bernhard Pramberg (1788-1873). 1831 (1)

Johan Bernhard (1788-1873), professor vid Lunds universitet. Gift 1833 med Jaquette Vilhelmina Bennet (1800-1885). 1831 (3)

Preutz, Carl, f. d. fänrik. odat (1)

370:1

Brev till Jacob De la Gardie

Pride. Engelsman anställd vid gruvan i Höganäs. 1832 (2 + bil.)

Printz, Abraham Roland (1780-1836), se **Prinzencreutz**

Prinzencreutz, Abraham Roland Printz (1780-1836), adlad 1820. Statssekreterare, ledamot i rikets allmänna ärenders beredning. Son till Bernhard Roland Printz (1748-1811) och hans hustru Vendla Charlotta Martin (1753-1851). Gift 1809 med Anna Johanna Ramstedt (1788-1879). 1820-1834 (80 + bil.), 151 bl.

Prytz, Lars Adolf (1792-1863), överste, tulldistriktschef, landshövding i Gävleborgs län. Son till Anders Johan P. (1752-1824) och hans hustru Hedvig Maria von Mell (1772-1863). Gift 1827 med Fredrika Elisabet Rosenberg (1800-1876). 1834 (1)
Psilanderskjöld, Nils Georg (1762-1841), major. Son till Nils Nilsson P. (1724-1782) och hans hustru Johanna Elisabet Danckwardt (1736-1812). Gift 1795 med Margareta Maria Berg (1778-1855). 1828-1841 (28 + bil.), 47 bl.
Puke

Johan (1751-1816), greve, generalamiral, statsråd, en av rikets herrar. Son till Johan P. (1726-1756) och Maria Regina Branting. Gift 1793 med Christina Charlotta Giertta (1775-1859). 1807-1813 (3)
Johan Carl (1795-1847), greve, generaladjutant, förste direktör vid K. M:ts hovkapell och spektakler. Son till Johan Puke (1751-1816) och hans hustru Christina Charlotta Giertta (1775-1859). Ogift. 1821-1835, u å (4)

Putbus, Ulrika Vilhelmina (1762-1843), se **von Schwerin**
Påhlman

A., kapten. 1837 (1)
Maria Jeanette född Homberg (1788-1860). Dotter till Olof Homberg och Eva Helena Tärnström. Gift 1814 med Erik Adolf Påhlman (1787-1830). 1830, 1831 (2)

Quensel, Eberhard (1782-1859), kammarrättsråd. 1820-1836 (15)
Qviding, Bernhard Christoffer (1788-1846), adlad 1817. Statssekreterare, vice president i kommerskollegium. Son till Bernhard Christoffer Q. (1746-1797) och hans hustru Helena Maria Lindberg (1755-1819). Gift 1818 med Johanna Vilhelmina Westman (1779-1870). 1821-1839 (7)
Rahmn, Cornelius (1785-1853), missionär, kyrkoherde i Kalv. 1830 (1)
Ramel

Amelie Sophie, fröken. odat (1)
Charles Emil (1750-1826), friherre, löjtnant, hovmarskalk. Son till Hans Ramel (1724-1799) och hans hustru Amalia Beata Lewenhaupt (1726-1810). Gift 1816 med Ulrika Amalia Lewenhaupt (1787-1869). 1819-1825 (17)
Eleonora (1809-1894), se **De la Gardie**
Elisabet Amalia Charlotta (1780-1816), se **Barnekow**
Elisabet Sofia Amalia Beata (1753-1830), se **Sparre af Söfdeborg**
Gustava Margareta född Hastfer (1771-1859), friherrinna. Dotter till Bernt Johan Hastfer (1771-1859) och hans hustru Fredrika Birgitta Bonde af Björnö (1743-1814). Gift 1813 med Otto Ramel (1754-1817). 1824-1841 (32), 50 bl.
Hans (1807-1856), friherre, löjtnant, fideikommissarie till Övedskloster. Son till Otto Ramel (1754-1817) och hans första hustru Viveka Ulrika Sture (1775-1812). Gift med 1. 1831 Ebba De la Gardie (1813-1843), Jacob De la Gardies brorsdotter, 2. 1847 Augusta von Dardel (1816-1905). 1841 u å (4)

370:2

Brev till Jacob De la Gardie

forts Ramel

Maria Sofia född Beck-Friis (1768-1848), friherrinna, statsfru hos drottning Fredrika Dorotea Vilhelmina. Dotter till Corfitz Ludvig Beck-Friis (1724-1798) och hans hustru Maria Stjernblad (1747-1819). Gift 1789 med Hans Henrik Ramel (1752-1791). 1821-1842, u å (75 + bil.), 132 bl.

Sten Malte (1811-1884), friherre, godsägare. Son till Otto R. (1754-1817) och hans första hustru Viveka Ulrika Sture (1775-1812). Gift 1835 med Viveka Augusta Hamilton (1814-1887). 1833 (16 + bil.)

Ulrika Amalia född Lewenhaupt (1787-1869), grevinna. Dotter till Charles Emil Lewenhaupt (1751-1832) och hans hustru Christina Maria Alströmer (1762-1840). Gift 1816 med Charles Emil Ramel (1750-1826). 1841 (1)

Viveka Augusta född Hamilton (1814-1887), grevinna. Dotter till Gustaf Hamilton (1778-1854) och hans hustru Fredrika Bonde af Björnö (1779-1864). Gift 1835 med Sten Malte Ramel (1811-1884). 1838-1841 (4)

Ramsay, Margareta Catharina (1775-1858), se **von Schwerin**

Ramstedth, Anna Elisabet, se **Keyser**

Randel, Anders (1806-1864), hovkapellmästare, professor. u å (1)

Raphaël, Tobbi (eg. Taube/Sophia?), f. d. aktris. 1831 (1)

Rappe

Carl Vilhelm (1772-1831) 2. major, linförädlare. Son till Johan Gustaf R. (1732-1787) och hans hustru Fredrika Humble (1737-1801). Gift 1801 med Margareta Eleonora Posse (1775-1854). 1823, u å (3)

Nils Breant Alexander (1811-1876), e. o. kanslist i kammarkollegium, journalist. Son till Carl Vilhelm R. (1772-1831) och hans hustru Margareta Eleonora Posse (1775-1854). Ogift. 1836 (1)

Rathsman, Samuel Christoffer (1769-1844), kunglig hovpredikant, prost i Lindesberg. 1826 (1)

Reddevigh, Charles Fredrik, hovmarskalk. 1801 (1 + bil.)

Reenstierna, Abraham Alexander (1803-1858), kammarherre, rikshärold. Son till Johan Abraham R. (1758-1844) och hans hustru Magdalena Carolina Papke (1762-1823). Gift 1831 med Sofia Elisabet Carolina Mannerstråle (1814-1838). 1829-1833 (4)

Rehausen, Gotthard Mauritz von (1761-1822), friherre, major, diplomat. Son till Lorentz R. (1720-1792) och hans första hustru Henrietta Maria Cronhielm af Flosta (1732-1765). Gift 1801 med Harriet Louisa Bulkeley (1776-1834). 1814-1817, u å (22)

Remmer, Johan, löjtnant. 1835 (2)

Ren, Lovisa, Stockholm. 1833 (1)

Retzius

Anders Jahan (1742-1821), naturforskare, professor i naturalhistoria vid Lunds universitet. 1803 (1)

Magnus Christian (1795-1871), läkare, gynekolog, livmedikus, professor i obstetrik vid Karolinska institutet. Son till Anders Jahan R. (1742-1821). 1829-1840 (3)

Reuterdahl, Henrik (1795-1870), ecklesiastikminister, ärkebiskop, ledamot av svenska akademien. 1837-1841 (5)

Reuterhielm, Carl Fredrik (1752-1830), hovjunkare, kammarherre med nyckel. Son till Carl Fredrik R. (1703-1752) och hans hustru Christiana Maria Gyllenhaal (1723-1787). Gift 1779 med Edla Emerentia Hierta (1749-1804). 1825 (1 + bil.)

Reuterholm, Dygdig Maria (1768-1847), se **Stackelberg**

Reuterskiöld

Adam Axel (1809-1850), friherre, ryttmästare, kammarherre. Son till Axel Didrik R. (1779-1834) och hans första hustru Maria Gustava Le Febure (1786-1813). Gift 1833 med Eva Sofia Lovisa Adelswärd (1811-1847). 1839 (2)

Eva Sofia Lovisa född Adelswärd (1811-1847), friherrinna, hovfröken hos kronprinsessan. Dotter till Erik Reinhold Adelswärd (1778-1840)och hans andra hustru Sofia Lovisa von Friesendorff (1774-1829). Gift 1833 med Adam Axel Reuterskiöld (1809-1850). 1840 (1)

Jeanette Charlotte Henriette (1805-1853), se **af Klercker**

Reuterswärd, Fredrik Anders (1780-1858), överstelöjtnant. Son till Adam Ulrik R. (1750-1817) och hans hustru Christina Vilhelmina Gyllenhöök (1750-1837). Gift 1811 med Hebbla Carolina Ridderborg (1788-1838). 1805, 1827 (2)

370:3

Brev till Jacob De la Gardie

Ribbing af Zernava, Seved (1766-1840), stabskapten, kammarherre. Son till Lennart R. (1722-1796) och hans hustru Ebba Margareta Ribbing af Zernava (1726-1787). Gift 1808 med Ulrika Charlotta Jacquette Sparre af Rossvik (1784-1858). 1830 (1)

Riben, Carl Vilhelm (1790-1854), expeditionschef i lantförsvarsdepartementet. Son till Carl Albrekt R. (1754-1842) och hans hustru Antoinetta Magdalena Iserhielm (1764-1802). Gift 1850 med Carolina Charlotta Svedberg (1801-1873). 1824-1840 (26), 42 bl.

Richert, Mathias Erik (1794-1847), häradshövding, tit. lagman. 1830 (1)

Ridderhierta, Anders Gustaf (1771-1826), kapten. Son till Johan Fredrik R. (1737-1822) och hans hustru Maria Magdalena Kjellberg (1748-1806). Gift 1800 med Ulrika Lovisa Pfeiff (1781-1857). 1825 (2)

Ridderstolpe

Carl Ulrik (1773-1846), greve, kabinettssekreterare, generalbefälhavare. Son till Fredrik Vilhelm R. (1730-1816) och hans hustru Eleonora Lovisa Antoinetta Dohna (1753-1817). Gift 1798 med Gustava Margareta Falkenberg af Trystorp (1775-1841). 1820 (3)

Carolina Johanna Lovisa född Kolbe (1793-1878). Dotter till Carl Kolbe och hans hustru Louise Requigny. Gift 1816 med Fredrik Ludvig Ridderstolpe (1783-1852). u å (1)
Fredrik Ludvig (1783-1852), greve, överste, landshövding i Västmanlands län. Son till Fredrik Vilhelm R. (1730-1816) och hans hustru Eleonora Lovisa Antoinetta Dohna (1753-1817). Gift 1816 med Carolina Johanna Lovisa Kolbe (1793-1878). 1816-1837 (7)
Gustava Margareta född Falkenberg af Trystorp (1775-1841), friherrinna. Dotter till Melker Falkenberg af Trystorp (1730-1819) och hans andra hustru Anna Magdalena Fleetwood (1750-1811). Gift 1798 med Carl Ulrik Ridderstolpe (1773-1846). 1809 (1)
Jeanette född Müller (1795-1851). Dotter till Jurgen Christoffer Müller och Johanna Hollström. Gift 1811 med Gustaf Ridderstolpe (1785-1845) u å (1)

Ringheim, hästhandlande. 1828 (1)
Ringström, Joh. Vilh., f. d. underofficer. u å (2)
Risberg, B., postmästare i Skara. 1828 (1 + bil.)
Robson, Carl Magnus af (1776-1840), adlad 1819. Bergsråd, borgarståndets sekreterare vid två riksdagar. Son till Carl Magnus Robsahm (1735-1819) och hans hustru Anna Elisabet Geijer (1754-1835). Gift med 1. 1804 Elisabet Maria Grahl (1782-1819), 2. 1820 Maria Carolina Burenstam (1786-1847). 1827-1834 (3 + bil.)
Roman, Johan Henrik (1777-1854), överste. 1839 (2)
Roos

Johanna Carolina, änkefru i Västerstad. 1833 (1)
P., expeditionssekreterare i Västerstad. 1825 (1)
Petrus (1740-1832), kyrkoherde i Västerstad. 1822-1832 (48 + bil.), 64 bl.

Roos af Hjelmsäter, Axel Christian (1767-1839), livdrabant, vaktmästare vid tullverket i Stockholm. Son till Johan Fredrik R. (1738-1781) och hans hustru Maria Christina Fries (1746-1831). Gift 1804 med Charlotta Fredrika Paqvalin (-1840). 1834 (1)
Rooth, Carl Henrik (1790-1858), handlande i Helsingborg, dansk konsul. 1826-1839 (30 + bil.), 49 bl.

371:1

Brev till Jacob De la Gardie

Rosen

Adolf Eugen von (1797-1885), överste vid flottans mekaniska kår, ledamot av järnvägskommittén. Son till Gustaf Fredrik R. (1785-1815) och hans hustru Maria Juliana Wahrensdorff (1763-1820). Gift 1835 med Eufrosyne Rizo-Rangabé (1815-1886). 1825 (1)
Axel Pontus von (1772-1834), greve, landshövding i Karlstads län och senare i Göteborgs och Bohus län. Son till Fredrik Ulrik R. (1731-1793) och hans hustru Hedvig Sofia Stenbock (1734-1809). Gift 1800 med Johanna Henrika Ribbing af Koberg (1778-1845). 1812-1834 (11)

Carl Axel von (1790-1841), greve, kammarherre, överstelöjtnant. Son till Gustaf Fredrik R. (1785-1815) och hans hustru Maria Juliana Wahrensdorff (1763-1820). Gift 1821 med Christina Lovisa Aspelin (1802-1871). 1817, 1824 (3)
Christina Lovisa von, född Aspelin (1802-1871). Dotter till Tomas Anders Aspelin och hans hustru Lovisa Dybeck. Gift 1823 med Carl Axel von Rosen (1790-1841). 1839 (1)
Fredrik von, ryttmästare. 1824-1827 (3)
Fredrik Johan Christian von (1782-1846), jurist, hovmarskalk. Son till Johan Göran R. (1743-1823) och hans hustru Anna Christina von Böhnen (1754-1819). Ogift. 1821-1825 (9)
Georg Ludvig von (1786-1857), kammarherre, överstelöjtnant, landshövding i Kristianstads län. Son till Johan Göran R. (1743-1823) och hans hustru Anna Christina von Böhnen (1754-1819). Gift med 1. 1816 Louise von Boltenstern (1787-1822), 2. 1823 Charlotta Lovisa Wrangel af Sauss (1804-1891). 1836-1840 (4 + bil.)
Gustaf von, kammarherre. u å (5)
Gustaf Fredrik von (1758-1815), ryttmästare, hovmarskalk, landshövding i Malmöhus län. Son till Fredrik Ulrik R. (1731-1793) och hans hustru Hedvig Sofia Stenbock (1734-1809). Gift 1783 med Maria Juliana Wahrensdorff (1763-1820). 1808 (1)
Magnus von (1792-1852), kabinettskammarherre, generallöjtnant. Son till Gustaf Fredrik R. (1785-1815) och hans hustru Maria Juliana Wahrensdorff (1763-1820). Ogift. 1820-1841, u å (33), 52 bl.
Mariana Hedvig Charlotta (1817-1897), se **Dücker**
Mathias, kammarjunkare. 1837 (1)
Reinhold von (1804-1885), major. Son till Gustaf Fredrik R. (1785-1815) och hans hustru Maria Juliana Wahrensdorff (1763-1820). 1842 (1)
Robert, greve u å (1)
Sofia Lovisa Augusta von, född Piper (1809-1884), grevinna. Dotter till Carl Claes Piper (1770-1850) och hans hustru Ebba Maria Ruuth (1786-1842). Kusinbarn till Jacob De la Gardie. Gift 1832 med greve Gustaf Fredrik von Rosen (1803-1871). 1823, u å (2)
Sofia Maria (1784-1853), se **Cronhielm af Flosta**
Sophie von, fröken. odat (1)

Rosén, Erik Gabriel von (1775-1866), friherre, president i Svea hovrätt, justitieråd. Son till Gabriel R. (1720-1784) och hans hustru Anna Margareta Rath (1736-1788). Gift med 1. 1800 Catharina Charlotta Rydberg (1777-1843), 2. 1847 Eva Margareta Widegren (1799-1868). 1816-1841 (82 + bil.), 160 bl.

371:2

Brev till Jacob De la Gardie

Rosén von Rosenstein

Carl född Aurivillius (1766-1838), adlad 1773. Ärkebiskop, ledamot av svenska akademien. Son till Samuel Aurivillius (1721-1767) och hans hustru Anna Margareta Rosén von Rosenstein (1736-1772). Gift 1793 med Henriette Elisabet Cederström (1770-1854). 1826-1835, u å (13)

Nils (1752-1824), informator för kronprins Gustaf Adolf, statssekreterare, vältalare, filosof, ständig sekreterare i svenska akademien. Son till Nils Rosén von Rosenstein (1706-1773) och hans hustru Anna Christina von Hermansson (1718-1782).1803-1823, u å (16)

Samuel född Aurivillius (1757-1804), adlad 1773. Andre sekreterare i kanslipresidentkontoret. Son till Samuel Aurivillius (1721-1767) och hans hustru Anna Margareta Rosén von Rosenstein (1736-1772). Ogift. 1803 (1)

Rosenberg, Johan (1790-1863), trädgårdsmästare i Malmö. 1833-1835 (3 + bil.)

Rosenblad

Bernhard Emanuel (1796-1855), löjtnant, kammarherre, kommerseråd, riksdagsledamot. Son till Nils R. (1749-1827) och hans första hustru Anna Elisabet Richert (1736-1796). Gift 1848 med Beata Sofia Ekelund (1803-1876). 1834, 1840 (4)

Chr., löjtnant. 1841 (1)

Elof (1756-1838), friherre, generallöjtnant. Son till Eberhard R. (1714-1796) och hans hustru Ulrika Eleonora von Hermansson (1724-1798). Gift 1797 med Charlotta Elisabet Ström (1778-1837) 1807 (1)

Johan Anders, handelsman och bryggare i Stockholm. 1833-1838 (14)

Mattias (1758-1847), greve, en av rikets herrar, justitiestatsminister. Son till Eberhard R. (1714-1796) och hans hustru Ulrika Eleonora von Hermansson (1724-1798). Gift 1790 med Charlotta Maria Toutin (1772-1859). 1806-1842, u å (43 + bil.), 84 bl.

Rosenborg

Anders Gabriel Spole (1802-1840), ryttmästare, majors n. h. o. v. Son till Anders Fredrik R. (1767-1817) och hans hustru Augusta Vilhelmina Wennerstedt (1781-1843). Ogift. 1828-1838 (4 + bil.)

Charles Johan Emil (1770-1842), överstelöjtnant. Son till Fredrik R. (1726-1806) och hans hustru Ulrika Helena Rutensköld (1746-1791). Gift 1799 med Johanna Christina Jansson (1784-1842). 1838-1841 (4)

Rosendorff, Carl Gustaf von, kammarherre. 1825 (1)

Rosenhane

Schering d, y, (1754-1812), friherre, statssekreterare, riddarhusdirektör, historisk författare. Son till Fredrik Bengt R. (1720-1800) och hans hustru Eva Sofia Stenbock (1728-1807). 1795-1803 (46), 138 bl.

Sofia Eleonora (1757-1837), se **Jennings**

371:3

Brev till Jacob De la Gardie

Rosenheim

Adolf Ludvig Ulrik (1758-1834), generallöjtnant i neapolitansk tjänst. Son till Johan R. (1725-1803) och hans hustru Clasina de Graff (1733-1799). 1800-1801 (4)

Anna von, född Terserus (1777-1842). Dotter till Johan Gustaf Terserus och hans hustru Emerentia Hedenström. Gift 1795 med Vilhelm Rosenheim (1755-1822). 1830 (1)

Rosenmüller, Jean Mikael (1784-1861), överstelöjtnants n. h. o. v. Son till Göran Gustaf R. (1752-1813) och hans hustru Maria Elisabet Mannerstedt (1794-1833). Gift 1817 med Fredrika Vilhelmina Rydelius (1798-1881). 1838 (1)

Rosenstierna, Nils Mauritz (1798-1857), löjtnant, ryttmästares n. h. o. v. Son till Olof R. (1757-1845) och hans hustru Catharina Elisabet Gyllenstierna af Lundholm (1763-1833). Gift 1825 med Lovisa Fredrika Sture (1805-1870). 1828 (1)

Rosensvärd, Hedvig Ulrika Sofia (1793-1857), se **Lagerbielke/-bjelke**

Rosentwist, Fredrik August (1785-1853), överstelöjtnant. Son till Hans August R. (1753-1814) och hans hustru Anna Lovisa Baillet (1747-1817). Ogift. 1824, 1825 (2 + bil.)

Roth, Christian (1785-1839). Tit. kunglig hovpredikant, kyrkoherde i Köpinge. 1823 (1)

Rothlieb

Axel Fredrik (1777-1849), major, postmästare i Sala, riksdagsledamot. Son till Axel R. (1728-1798) och hans hustru Anna Maria Wagnelia (1755-1824). Gift 1811 med Christina Margareta Durée (1785-1839). 1834-1838 (6)

Carl Fredrik (1783-1835), kammarjunkare, förste expeditionssekreterare. Son till Carl Fredrik R. (1724-1810) och hans hustru Dorotea Maria Tesche (1759-1810). Gift 1812 med Beata Lovisa Wilhelmy (1783-1813). 1825-1834 (21), 29 bl.

Johannes (1807-1881), vice pastor i tyska församlingen. 1834 (1)

Rothstein, Agneta (1794-1896), se **Pettersson**

Rousseau, J. Georg, löjtnant i armén. 1827 (1)

Rudberg, Per Alexander (1762-1832), friherre, överste, överstekammarjunkare, ceremonimästare. Son till Ture Gustaf R. (1731-1786) och hans hustru Magdalena von Mentzer (1726-1809). Gift 1786 med Anna Elisabet von Axelson (1765-1830). 1807-1826 (4)

Runeberg,

Runeberg, Edvard Gabriel (1792-1762), magistratssekreterare i Stockholm, lagman. 1840, u å (2 + bil.)

Runfelt, Jacques de, handlande. 1825 (1)

Runnerström, C. M., se **Gjörloff**

Rutensparre, Johan Lorentz (1752-1828), överste vid örlogsflottan, överkommendant på Karlskrona sjökasteller. Son till Claes Gustaf R. (1725-1755) och hans hustru Sigrid Ehrenstam (1727-1769). Gift 1794 med Brita Maria Hierta (1760-1824).

Ruthström, Carl Birger (1758-1826), riksantikvarie. u å (1 + bil.)

Ruuth

Catharina Carolina Constantia (1785-1856), se **Modée**
Ebba Fredrika Charlotta (1802-1887), se **Ehrenborg**
Ebba Maria (1786-1842), se **Piper**
Elisabet Charlotta född Wahrendorff (1765-1831), dotter till Joakim Daniel Wahrendorff (1765-1831) och hans hustru Maria Juliana Rothstein (1736-1821). Gift 1783 med greve Erik Ruuth (1746-1820). 1820, 1821 (4)
Elisabet Charlotta (1787-1860), se **Piper**
Erik (1746-1820), greve, lantmarskalk, ståthållare, general-guvernör. Son till Gustaf R. (1697-1757) och hans hustru Ebba Christina Siöblad (1720-1786). Gift med 1. 1768 Fredrika Sparre af Söfdeborg (1748-1778), 2. 1779 Ebba Ulrika Beata von Rosen (1760-1779), 3. 1783 Elisabet Charlotta Wahrendorff (1765-1831). 1813, 1814 (2)
Erik Henrik (1803-1842), friherre, kapten, kammarherre. Son till Erik R. (1746-1820) och hans tredje hustru Elisabet Charlotta Wahrendorff (1765-1831). Ogift. 1830-1836, u å (4)
Gustaf Edvard (1802-1866), greve, kommendör. Son till Gustaf Erik R. (1769-1841) och hans första hustru Hedvig Eleonora Modée (1774-1823). Gift 1829 med Ebba Maria Charlotta Palmqvist (1806-1846). 1821 (1)
Gustaf Erik (1769-1841), greve, hovmarskalk, sekundmajor. Son till Erik R. (1746-1820) och hans första hustru Fredrika Sparre af Söfdeborg (1748-1778): Gift med 1. 1798 Hedvig Eleonora Modée (1774-1823), 2. 1837 Catharina Carolina Constantia Fleetwood (1785-1856). 1817-1825, u å (16 + bil.), 40 bl.
Hedvig Eleonora född Modée (1774-1823), hovfröken. Dotter till Carl Vilhelm Modée (1735-1798) och hans hustru Ebba Ulrika Sparre af Söfdeborg (1739-1815). Gift 1798 med sin kusin Gustaf Erik Ruuth (1769-1841). odat (1)
Sofia Augusta (1789-1871), se **Baker**

Rydeberg, Anna Magdalena (”Anette”) (1801-1872), se **Sabelfelt**

Rydqvist, Johan Erik (1800-1877), bibliotekarie vid Kungliga biblioteket. 1832, 1833 (2)

Råbergh, Johan Fredrik (1750-1831), se **Mannerskantz**

Rålamb

Anders Gabriel (1790-1872), friherre, löjtnant, hovjägmästare, kusin till Jakob De la Gardie. Son till Anders Sigfrid R. (1753-1841) och hans hustru Brita Christina Sack (1757-1808). Gift 1827 med Ottiliana Augusta von Schwerin (1803-1866). 1830-1839 (8)
Anton (1801-1863), kommendörkapten, varvschef vid flottans station i Göteborg, kammarherre. Son till Erik Gustaf R. (1747-1822) och hans andra hustru Catharina Charlotta von Brinckman (1762-1815). Gift 1827 med Christina Charlotta Mannerskantz (1804-1870). 1836, 1837 (5)

372:1

Brev till Jacob De la Gardie

forts Rålamb

Anders Sigfrid (1753-1841), friherre, ryttmästare. Son till Claes Gustaf R. (1705-1765) och hans hustru Christina Sofia Sack (1723-1781). Morbror till Jakob De la Gardie. Gift 1777 med sin kusin Brita Christina Sack (1757-1808). 1820-1841, u å (276). Häri även en nyårshälsning från familjen Rålamb den 1 januari 1842, totalt 336 bl.

372:2

Brev till Jacob De la Gardie

forts Rålamb

Carl Fredrik (1795-1876), friherre, ryttmästare, hovmarskalk, kusin till Jacob De la Gardie. Son till Anders Sigfrid R. (1753-1841) och hans hustru Brita Christina Sack (1757-1808). Gift 1838 med Charlotta Fredrika Hamilton (1810-1888). 1828-1840 (6)

Charlotta Fredrika född Hamilton (1810-1888), grevinna. Dotter till Gustaf Hamilton (1778-1854) och Fredrika Bonde af Björnö (1779-1864). Gift 1838 med Carl Fredrik Rålamb (1795-1876). 1838 (2)

Claes Claesson, kammarherre i Stockholm. Troligen Claes Hans Rålamb (1784-1867), löjtnant, kammarherre, landshövding i Stockholms län. Son till Claes R. (1750-1826) och hans andra hustru Charlotta Augusta Adlerfelt (1765-1791). Gift 1811 med Sofia Magdalena Westerberg (1794-1864). 1830-1838, u å (8)

Claes Gustaf (1786-1859), major, kammarherre, kusin till Jacob De la Gardie. Son till Anders Sigfrid R. (1753-1841) och hans hustru Brita Christina Sack (1757-1808). Gift 1823 med Augusta Emerentia Charlotta von Lantingshausen (1796-1855). 1824-1841, u å (19 + bil.), 33 bl.

Hedvig Eva (1747-1816), se **De la Gardie**

Sofia Margareta (1779-1846), friherrinna, kusin till Jacob De la Gardie. Dotter till Anders Sigfrid R. (1753-1841) och hans hustru Brita Christina Sack (1757-1808). Ogift. 1840, u å (2)

Ulrika Eleonora von Düben (1769-1847), grevinna. Dotter till Carl Vilhelm von Düben (1724-1790) och hans hustru Ulrika von Düben (1749-1777). Gift 1794 med Claes Rålamb (1750-1826). 1825 (1)

Åke Vilhelm (1798-1833), friherre, legationssekreterare i London, kammarherre. 1828 (1)

Röhl, Maria Christina (1801-1875), konstnär, porträttecknare. 1842 (1)

Rönbeck, Carl Sonnberg (1765-1841), kyrkoherde i Åsum och Skepparlöv. 1819-1824 (3)

Rönquist, Per Axelsson (1765-), kunglig hovpredikant, kyrkoherde i Veckholm. 1816 (1)

Rönström, O., lagman i Kristianstad. 1820-1834 (7 + bil.)

Röslein, C., fältsekreterare i Stockholm. 1820-1832 (3)

Röök

Gustaf von (1773-1852), fideikommissarie, lagman. Son till Carl Fredrik R. (1725-1793) och hans hustru Elisabet Märta Låstbom (1749-1804). Gift 1802 med Ulrika Talena Boij (1784-1878). 1823, 1840 (2)

Lars Jakob von (1778-1867), löjtnant, ambassadsekreterare hos greve J. G. De la Gardie i Madrid, hovintendent. Son till Carl Fredrik R. (1725-1793) och hans hustru Elisabet Märta Låstbom (1749-1804). Ogift. 1813-1833, u å (15), 30 bl.

Sabelfelt

Adolf (1783-1844), stabskapten, majors avsked. Son till Nils S. (1751-1807) och hans hustru Charlotta Gustava Key (1753-1823). Gift 1818 med Anna Magdalena Rydeberg (1801-1872). 1828, 1830 (3)

Anna Magdalena (”Annette”) född Rydeberg (1801-1872). Dotter till Gerhard Rydeberg och hans hustru Anna Catharina Kow. Gift 1818 med Adolf Sabelfelt (1783-1844). 1833-1837 (4)

Sabelström, Johan Daniel (1782-1842), kommissionslantmätare i Malmöhus län, assessor. 1824 (1)

Sack

Carl Filip (1784-1871), friherre, fideikommissarie. Son till Johan Gabriel S. (1756-1830) och hans första hustru Christina Charlotta Thott (1765-1787). Gift 1828 med Jacquette Vilhelmina Bennet (1801-1876). 1836 (1)

Eva Catharina (1755-1826), se **Dücker**

Johan Gabriel (1756-1830), friherre, major, revisor i riksbanken. Son till Carl Filip S. (1726-1797) och hans hustru Margareta Magdalena Barnekow (1729-1805). 1817-1829 (10 + bil.)

Sahlgren

Chr. W., kornett i Stockholm. 1828-1840 (16), 23 bl.

Olof, kunglig sekreterare. 1820-1840 (6)

Sahlström, P. M., bokhandlare. 1838 (1)

Saltza

Carl Anton Filip von (1811-1883), greve, ryttmästare, kabinetts-kammarherre, överceremonimästare. Son till Edvard Fredrik S. (1775-1859) och hans hustru Beata Margareta Fredrika Hamilton af Hageby (1776-1826). Bror till Jakob De la Gardies svärdotter Mariana Fredrika von Saltza (1806-1888). Gift 1843 med Christina Gustava De la Gardie (1822-1891), Jakob De la Gardies brors-dotter. 1828-1841 (11)

Edvard (Evert) Fredrik von (1775-1859), greve. överste-kammarjunkare. 1809-1830

1809 (1)
1825 (1)
1826 (1)
1827 (7), 1809-1827, 20 bl.
1828 (20), bl. 21-60

372:3

Brev till Jacob De la Gardie

forts Saltza Edvard (Evert) Fredrik von (1775-1859), greve. överste-kammarjunkare. 1831-1838

1829 (26), bl. 61-110
1830 (29), bl. 111-164
1831 (29 + bil.), bl. 166-223
1832 (28 + bil.), bl. 224-278
1833 (33 + bil.), bl. 279-335
1834 (23 + bil.), bl. 336-378
1835 (32 + bil.), bl. 379-433

373:1

Brev till Jacob De la Gardie

forts

Saltza Edvard (Evert) Fredrik von (1775-1859), greve. överste-kammarjunkare. 1839-1842

1836 (4), bl. 434-439
1837 (8), bl. 440-453
1838 (25 + bil.), bl. 454-502
1839 (22), bl. 503-540
1840 (9 + bil), bl. 541-555
1841 (15 + bil.), bl. 556-585
1842 (9 + bil.), bl. 586-603

Edvard Malkolm Herman von (1813-1900), friherre, kaptens n. h. o. v., kammarherre. Son till Edvard Fredrik S. (1775-1859) och hans hustru Beata Margareta Fredrika Hamilton af Hageby (1776-1826). Bror till Jakob De la Gardies svärdotter Mariana Fredrika von Saltza (1806-1888). Ogift. 1841 (1)

Gustaf von (1768-1829), friherre, överstelöjtnants n. h. o. v. Son till Carl Fredrik S. (1717-1801) och hans hustru Anna Catharina Danckwardt-Lilliesström (1733-1819). Ogift. 1826 (1)

Hedvig Charlotta Catharina (1805-1875), se **Fock**

Mariana Fredrika von Saltza (1806-1888), se **De la Gardie**.

Sandelhielm, Paul född Öhrwall (1776-1850), adlad 1826. Landshövding i Norrbottens och Älvsborgs län. Son till Hugo Öhrvall (1735-1798) och hans hustru Susanna Phylson (1754-1841). Gift med 1. 1806 Vivika Christina Charlotta von Fuhrman (1789-1810), 2. 1823 Sofia Dorotea Zetterman (1801-1876). 1831-1838 (3 + bil.)

Sandell, betjänt. 1833 (1)

Sandels

Benjamin (1763-1831), bergsråd, hovjunkare, vice president i bergskollegium. Son till Samuel S. (1724-1784) och hans hustru Catharina Elisabet Brandt (1735-1782). Gift 1794 med Brita Sofia Tidlund (1772-1857). 1819 (1 + bil.)

Johan August (1764-1831), greve, lantmarskalk, en av rikets herrar, fältmarskalk. Son till Samuel S. (1724-1784) och hans hustru Catharina Elisabet Brandt (1735-1782). Gift 1809 med Ulrika Elisabet Hermelin (1786-1869). 1817-1826 (5)

Sandstén

And., riksdagsman. odat (1)

Gabr. överauditör i Stockholm. 1826 (1)

Sasse, P. C., mäklare. 1827-1831, odat (7)

Schagerström, Johan Magnus (1781-1866), kyrkoherde. 1825 (1 + bil.)

Schantz

Lovisa Fredrika von, född Krook (1774-1838). Dotter till Tomas Krook och hans hustru Catharina Sofia Malmstén. Gift 1795 med Malkolm Fredrik von Schantz (1764-1840).

M. G. von, fil. mag. och Riddarhusstipendiat. 1824 (1)

Schartau, Ivar Ejlert (1785-1867), född Barfoth, antog sin styvfaders namn. Arméofficer, skriftställare. 1824 (1 + bil.)

Scheel-Plessen, Augusta Aurora Cecilia von, född Lewenhaupt (1830-1902). Hovfröken. Guddotter till Jakob De la Gardie. Dotter till Claes Casimir Lewenhaupt (1784-1848) och hans hustru V. C. Beck-Friis (1794-1876). Gift 1855 med danske ministern vid svensk-norska hoven länsgreve Wulff Henrik Bernhard von Scheel-Plessen (1809-1876). 1838, 1840 (2)

Schenbom, Erik Adolf af (1757-1811), överste, landshövding. 1806 (1)

Schenson, stallmästare. 1821-1826 (7)

Scherman, Zacharias (1773-1826), svenska generalkonsul i Cadiz. 1814-1818, odat (32), 63 bl.

Schevenius, Fried. 1805 (2)

Schildt, Axel Ludvig (1781-1846), kapten, hovmarskalk. Son till Adam Axel S. (1751-1827) och hans första hustru Helena Sofia Widinghoff (1750-1810). Gift 1816 med Görvel Juliana Ribbing af Koberg (1796-1836). 1832, 1840 (3)

Schinkel, Johan Fredrik von (1791-1840), adlad 1818. Brukspatron, hovmarskalk. 1822-1832, u å (7)

Schjött, Alexander Gudmundsson (1785-1851), kyrkoherde. 1833 (1)

Schlegel

E. W., vinhandlare i Stockholm. 1829 (1)

Ernst Leonard (1892-1877), grosshandlare. Författare till ”Handbok för blomstervänner”, Stockholm 1846. 1837-1842 (7)

Schmidt

A. N., rektor vid Normalskolan i Stockholm. 1839-1841 (4)

Georg af (1771-1842), friherre, överstelöjtnant,landshövding. Son till Johan Albrekt S. (1734-1806)och hans hustru A.M. Berg (1745 -1779) Gift 1811 med M.S. Hedenberg (1779-1853).1820,1830 (2)

Mathilda, se **Wennberg**

Schmiterlöv

Adam Bonaparte (1799-1861), ryttmästare, skriftställare. Son till Henning Christian S. (1754-1813) och hans hustru Anna Matilda Palbitzki (1774-1849). Ogift. 1839 (1)

Henning Christian (1754-1813), överstelöjtnant, författare. Son till Gustaf Adolf S. (1723-1789) och hans hustru Catharina Svensson (1731-1796). Gift 1793 med Anna Matilda Palbitzki (1774-1849). 1809, 1810 (2)

373:2

Brev till Jacob De la Gardie

Schoting, Justus Christoffer von (1780-1847), överste, generaladjutant. Son till Adam Jakob S. (1731-1808) och hans andra hustru Catharina von Hauswolff (1754-1795). Gift med 1. 1817 Augusta Fredrika Dævel (1787-1818), 2. 1822 Petronella Gustava Flinck (1790-1858). 1820-1828 (5)

Schoultz

Carl von, löjtnant. 1830 (1)

J. A. (1801-), t. f. tullinspektör. 1837 (1 + bil.)

Johanne von, fröken. 1831-1838, u å (6)

Schreil, Eleonora Christina (1784-1854), se **Dorph**

Schröder

Elis (1747-1795), se **Schröderheim**

Johan Henrik (1791-1857), akademibibliotekarie, professor i historia och arkeologi vid Uppsala universitet. 1826-1839 (4)

Schröderheim, Elis, född Schröder (1747-1795), adlad 1759. Statssekreterare, ledamot av Svenska akademien, landshövding i Uppsala län. Gift 1776 med Anna Charlotta von Stapelmohr (1754-1792). u å (1) (22 maj 1795 enligt Wieselgren.)

Schultz, Hind., kunglig hovapotekare. 1801 (1)

Schultz von Ascheraden, baron. 1800 (1)

Schultzberg, Per Robert. Son till den avlidne grosshandlaren P. E. Schultzberg. 1835 (1)

Schultzer, Carolina, fröken. odat (1)

Schultzercrantz, G. W., kanslist. 1830 (2)

Schulzenheim

Conrad Teodor von (1768-1837), friherre, generallöjtnant, medlem av högsta domstolen, ordförande i krigshovrätten. Son till David S. (1732-1823) och hans hustru Eleonora Svedenstierna (1728-1797). Gift 1810 med Sara Antoinetta Elisabet Linderstedt (1770-1844). 1824, 1826 (6)

David von (1788-1848), friherre, diplomat, statsråd, hovkansler. Son till Carl Jakob S. (1764-1799) och hans hustru Eva Eleonora Salvius (1769-1841). Gift med 1. 1818 Charlotta von Schulzenheim (1797-1825), 2. 1832 Ebba Lovisa Ulrika Martina von Schwerin (1807-1889). 1817-1839, u å (56 + bil.), 68 bl.

Ebba Lovisa Ulrika Martina von, född von Schwerin (1807-1889), friherrinna, hovfröken hos drottningen. Dotter till Verner Gottlob von Schwerin (1772-1840) och hans hustru Martina Törngren (1789-1875). Gift 1832 med David von Schulzenheim (1788-1848). 1839 (2)

Schürer von Waldheim, Ebba Charlotta Agneta född Oxenstierna af Eka och Lindö (1797-1875), friherrinna, hovfröken. Dotter till Carl Gustaf Oxenstierna af Eka och Lindö (1753-1815) och hans hustru Marianne Tomkins (1778-1833). Gift 1830 med Per Johan Schürer von Waldheim (1800-1862). 1834, u å (2 + bil.)

Schwan

Gustava, född Schön, fru. odat (1)

Hans Niklas (1764-1829), köpman, riksdagsman för borgarna, den förste ofrälse medlemmen av kungens råd. Son till Johan Schwan och hans hustru Helena Catharina Botin. Gift 1796 med Gustava Adelaide Schön. 1808, 1809 (2)

Schwartz, Gustaf Magnus (1783-1858), professor i fysik och teknologi, direktör för Stockholms tekniska högskola, uppfinnare. Son till Peter Schwartz. Gift 1840 med romanförfattarinnan Maria Sofia Birath (1819-1894). 1833 (1)

Schwerin

Adolf Ludvig von (1759-1818), greve, hovstallmästare, generalmajor. Son till Jakob Filip S. (1719-1779) och hans hustru Charlotta Sofia Margareta von Bohlen (1734-1773). Gift 1794 med Margareta Catharina Ramsay (1775-1858). 1816 (1)

Carl Gustaf von (1769-1855), friherre, ryttmästare, kammarherre. Son till Otto Julius S. (1740-1780) och hans hustru Ebba Maria Lagerbring (1747-1828). Gift 1795 med Maria Gustava Trolle (1765-1806). 1821-1839, u å (7)

Ebba Lovisa Ulrika Martina (1807-1889), se **von Schulzenheim**

Eleonora Charlotta Filippina Fredrika Lovisa (1804-1867), se **Hallenborg**

Filip Bogislaus von (1790-1865), greve, överste, kronprinsens adjutant. Son till Fredrik Bogislaus S. (1764-1834) och hans hustru Lovisa Charlotta af Petersens (1767-1839). Gift 1822 med Charlotta Vilhelmina Liljencrantz (1803-1864). 1839 (1)

Kurt Filip Carl von (1751-1828), greve, generalmajor, konungens generaladjutant. Son till Jakob Filip S. (1719-1779) och hans hustru Charlotta Sofia Margareta von Bohlen (1734-1773). Gift 1780 med Ulrika Vilhelmina Putbus (1762-1843). (1808,) 1826 (2)

Lovisa Charlotta von, född af Petersens (1767-1839). Dotter till Johan Abraham af Petersens (1767-1839) och hans hustru Eva Lovisa Forbes af Lund (1745-1821). Gift 1788 med greve Fredrik Bogislaus von Schwerin (1764-1834). 1810, 1825 (2)

Margareta Catharina von, född Ramsay (1775-1858). Dotter till landshövdingen Otto Vilhelm Ramsay (1743-1806) och hans hustru Sofia Lovisa Ramsay (1754-1816). Gift 1794 med Adolf Ludvig von Schwerin (1759-1818). 1823 (1)

Martina von, född Törngren (1789-1875). Dotter till Martin Törngren och hans hustru Lovisa Svartlock. Gift 1804 med friherre Werner Gottlob von Schwerin (1772-1840). 1817-1837, u å (11)

Ulrika Vilhelmina von, född Putbus (1762-1843), grevinna. Dotter till Fredrik Ulrik Putbus (1732-1764) och Hedvig Beata von Schwartzer (1735-1813). Gift 1780 med greve Kurt Filip Carl von Schwerin (1751-1828). 1822-1835 (15)

Verner Gottlob (1772-1840), friherre, kapten, hovstallmästare. Son till Otto Julius S. (1740-1780) och hans hustru Ebba Maria Lagerbring (1747-1828). Gift 1804 med Martina Törngren (1789-1875). 1826, 1832 (2)

Schön

Gustava, se **Schwan**

Johan (1780-1849), brukspatron i Stockholm. 1830 (1)

Schönbeck, Christian (1760-), kunglig hovpredikant, kyrkoherde i Riseberga. Gift med Elsa Botilda Sorbon. 1829 (1)
Schönburg-Wechselburg, Lovisa Henrietta Renata Augusta (1783-1859), se **Löwenhielm**
Schönmeyer, N. H., protokollssekreterare. odat (1)
Schönström, Peter (1766-1838), överste. Son till Peter S. (1720-1790) och hans hustru Mariana Warmholtz (1745-1810). Gift 1824 med Ulrika Christina Falkenberg af Trystorp (1791-1854). 1812 (1)
Sebbelow. Christiansand, Norge. 1818 (1)
Segerheim
Johan Gustaf (1795-1830), löjtnant. Son till Johan David S. (1745-1813) och hans hustru Hedvig Petronella Hedman (1769-1795). Gift 1823 med Christina Charlotta De la Gardie (1799-1827), brorsdotter till Jakob De la Gardie. 1828 (1)
Magnus Abraham (1786-1868), assessor, hovrättsråd. Son till Johan David S. (1745-1813) och hans hustru Hedvig Petronella Hedman (1769-1795). Gift 1829 med Christina Charlotta Lindeberg (1787-1884). 1825 (1)
Segerman, f. d. kvartersmästare i Stockholm. 1836 (1)
Segerrot
Anders Vilhelm, ryttmästare. 1822-1834, u å (12 + bil.)
Petronella född Zellinger. Gift med ryttmästaren Anders Vilhelm Segerrot. 1836 (1)

373:3

Brev till Jacob De la Gardie

Selander, Nils Haqvin, studerande. 1826 (1)
Sellén, Jonas. Magister i Uppsala. 1829 (2)
Servais, Carl, överstelöjtnant, Stockholm. 1832-1841 (11)
Seth
Johan von, född Boman (1781-1834), adlad 1808. Häradshövdings n. h. o. v., kammarherre. Son till Anders Boman och hans hustru Edla Elisabet Ekman (-1834). Gift 1814 med Lovisa Sofia Cronacker (1792-1843). 1816-1834, u å (89 + bil.), 178 bl.
Lovisa Sofia född Cronacker (1792-1843). Dotter till Erik Magnus Cronacker (1754-1829) och hans andra hustru Catharina Liedbeck (1762-1840). Gift 1814 med Johan von Seth (1781-1834). 1837, 1838 (2)
Seton, Alexander (1768-1828), Stockholm. Son till Alexander S. (1738-1828), Stockholm. Son till Alexander S. (1738-1814) och hans hustru Elisabet Angus. Ogift. 1799-1828, u å (18 + bil.), 42 bl.
Setterwall, N., handlande. 1834 (1)

374:1

Brev till Jacob De la Gardie

Signeul, E., minister, Paris. 1814-1834 (39 + bil.), 83 bl.

Silfverhielm, Anna Charlotta Sofia född Adlermarck (1784-1832), friherrinna. Dotter till Carl Gustaf Adlermarck (1747-1810) och hans andra hustru Anna Elisabet Boije af Gennäs (1752-1807). Gift 1807 med Göran Ulrik Silfverhielm (1762-1819). 1825 (2)

Silfverschiöld, Catharina Elisabet född Elers (1767-1841). Dotter till Mattias Elers och Anna Maria Lund. Gift 1795 med Carl Ulrik Silfverschiöld (1749-1819). 1818 (1 + bil.)

Silfverskiöld

O. 1811 (1)

Sofia Magdalena (Malin) (1785-1830), se **Cederström**

Silfversparre

Aron Isak (1764-1837), kabinettssekreterare, kammarjunkare, lagman. Son till Nils Harald (1722-1796) och hans hustru Charlotta Hewernick (1740-1766). Gift 1794 med sin kusin Ulrika Charlotta Klingfelt (1771-1884). 1823-1834 (7)

Gustaf Ulrik (1760-1829), major, kommendant, salpetersjuderi-direktör. Son till Nils Harald S. (1722-1796) och hans hustru Charlotta Hewernick (1740-1766). Gift med 1. 1795 Johanna Gustava Bähr (-1802), 2. 1803 Carolina Sabina de Besche (1783-1843). 1825 (2)

Gustava Sofia Amalia Charlotta (1783-1815), hovfröken hos prinsessan Sofia Albertina. Dotter till Daniel Georg S. (1740-1790) och hans hustru Catharina Sofia Sinclair (1750-1818). Ogift. odat (1)

Isak Lars (1753-1833), generalmajor, hovmarskalk. Son till Erik Gustaf S. (1719-1773) och hans första hustru Hedvig Christina Planting-Bergloo (1725-1773). Gift 1803 med Sofia Lovisa Eleonora Sparre af Söfdeborg (1761-1832). 1821-1830 (5)

Isak Ulrik (1802-1849), kapten. Son till Gustaf Ulrik S. (1760-1829) och hans första hustru Johanna Gustava Bähr (-1802). Gift 1843 med Hedvig Margareta Lovisa Bergenstråhle (1814-1873). 1833, u å (6)

Sofia Lovisa Eleonora född Sparre af Söfdeborg (1761-1832), grevinna, statsfru. Dotter till Johan Sparre af Söfdeborg (1715-1791) och hans hustru Jakobina Henrietta Alexandrina de Cheuses (1735-1819). Gift med 1. 1785 Carl August Ehrensvärd (1745-1800), 2. 1803 Isak Lars Silfversparre (1753-1833). 1821, 1826 (2)

Silfverstolpe

Axel Gabriel (1762-1816), riddarhussekreterare, hovman, ledamot av Svenska akademien. Son till Fredrik S. (1732-1812) och hans hustru Eleonora Catharina Leijonhufvud (1735-1797). Gift med 1. 1794 Hedvig Charlotta Brakel (1768-1805), 2. 1808 Anna Christina Ahlm (1787-1841). 1810, 1812 (2)

Fredrik (1732-1812), ämbetsman, numismatiker. Son till Gudmund S. (1678-1756) och hans hustru Birgitta Stierncrona (1693-1765). Gift 1759 med friherrinnan Eleonora Catharina Leijonhufvud (1735-1797). 1802, 1804 (2)
Fredrik Otto (1795-1882), major, statsråd, landshövding i Västmanlands län, skriftställare. Son till Axel Gabriel S. (1762-1816) och hans första hustru Hedvig Charlotta Brakel (1768-1805). Gift 1835 med Maria Lovisa Peterson (1813-1891). 1828-1840, u å (14)
Fredrik Samuel (1769-1851), diplomat, ämbetsman, konstälskare. Son till Fredrik S. (1732-1812) och hans hustru Eleonora Catharina Leijonhufvud (1735-1797). Gift 1812 med friherrinnan Fredrika Carolina Mannerheim (1790-1864). 1799-1835 (50 + bil.), 118 bl.
Gustaf Abraham (1772-1824), präst, publicist, pedagog, bok-handlare, historiker, konstkritiker. Son till Fredrik S. (1732-1812) och hans hustru Eleonora Catharina Leijonhufvud (1735-1797). Gift 1813 med Ulrika Charlotta Ahlm (1788-1872). 1804 (1)

Silfversvan, Carl Gustaf (1794-1841), kapten. Son till Gustaf Johan S. (1762-) och hans hustru Clara Amalia Fock (1771-1845). Gift med 1. 1818 C. Sofia Gadelli (1794-1825), 2. 1826 Johanna Prudentia Åhman (1805-1874). 1826 (1)
Simpler, Sam., revisor, Stockholm. 1816 (7 + bil.)
Sirtema van Grovestins, Lovisa Sidonia (1804-1870-tal), se **D´Ohsson**
Sjöbeck, Carl Fredrik, livmedikus, riddare af Nordstjärne- och Vasaorden. 1828, u å (2)
Sjöberg

Carl, f. d. kapten. 1830 (1)
Charlotte, född Edelcreutz, fru. odat (1)
Gustaf (1797-1864), vice pastor i Lyrestad, komminister. 1840 (1)

Sjöborg

N. W., bokhållare. 1822, 1824 (3)
Nils Henrik (1767-1838), professor i historia vid Lunds universitet. 1812 (1 + bil.)

Sjöbring, Per (1776-1842), professor i orientaliska språk vid Uppsala universitet. Gift med Maria Gustava Klingenstierna. 1830 (1)
Sjöcrona, Johan Joakim (1796.1874), överjägmästare, styresman för Höganäs stenkolsverk, godsägare. Son till Cornelius Alexander S. (1767-1824) och hans hustru Helena Beata Wiedberg (1772-1842). Gift 1823 med Lovisa Falkman (1805-1893). 1827 (1)

374:2

Brev till Jacob De la Gardie

Sjögren

Håkan (-1863), trädgårdsmästare på Kulla Gunnarstorp. 1826, 1832 (2)
Sofia, tiggerska. odat (1)

Sjölin

Anders d. y. (1771-1874), postdirektör i Jönköping. 1821-1836 (33 + bil.), 62 bl.
Martina Elisabet (1806-1882), se **Biljer**

Sjöstedt, Per Magnus (1786-1836), kyrkoherde i Trelleborg. 1827, 1828 (2)
Sjöstrand, Jonas Gustaf, studerande. 1839 (1)
Sjöström, G., stadskassör i Lund. 1831 (3)
Skjöldebrand

Anders Fredrik (1757-1834), greve, general, statsråd, en av rikets herrar, politiker, ledamot av Svenska akademien. Son till Erik S. (1722-1814) och hans hustru Johanna Logie (1740-1780). Gift med 1. 1779 Petronella Constantia von Höpken (1757-1780), 2. 1811 Charlotta Letitia Ennes (1791-1866). 1821-1833, odat (7)

Charlotta Letitia född Ennes (1791-1866), överhovmästarinna. Dotter till Per Ennes och Elisabet Margareta Brändström. Gift 1811 med Anders Fredrik Skjöldebrand (1757-1834). 1835-1839, u å (8)

Maria Gustava (1781-1845), se **Fredenheim**

Mattias Arkimboldus (1765-1813), löjtnant, generalkonsul. Son till Erik S. (1722-1814) och hans hustru Johanna Logie (1740-1780). Gift 1798 med Maria Gustava Westerberg (1781-1845). 1800, 1801 (2)

Per Erik (1769-1826), friherre, landshövding i Södermanlands län, generaltulldirektör. Son till Erik S. (1722-1814) och hans hustru Johanna Logie (1740-1780). Gift med 1. 1809 Catharina Charlotta Bågh (1777-1816), 2. 1826 Ulrika Magdalena Levin (1771-1828). 1821, 1822 (2)

Skogman, C. I., statssekreterare. 1821-1839 (16 + bil.), 27 bl.
Sköldberg, P., hovsekreterare i Stockholm. 1822 (2)
Smerling

Catharina Elisabet (Karin) född Hjerta (1798-1872). Gift 1822 med Gottlob Fredrik Smerling (1783-1856). 1831, 1839 (2)

Gottlob Fredrik (1783-1856), grosshandlare i Stockholm. 1824, 1838 (2)

Smith, Edv. 1833 (2)
Smitt, Johan Jakob (1801-1853), provinsialläkare i Strömstad, sedan i Halmstad. 1833 (1)
Snoilsky, Nils, hovmarskalk (1792-1860), justitieråd, hovmarskalk. Son till Gustaf Adolf S. (1752-1818) och hans hustru Johanna Sofia Psilandersköld (1754-1817). Gift 1840 med Sigrid Fredrika Juliana Banér (1813-1856). 1829, 1833 (3)
Sodenstierna, Carolina Fransiska (1786-1866), se **Liljeberg**
Solken (?), Lars m. fl., Vadstena hospital. 1826 (1)
Sommelius

Christian Tevis (1766-1831), postmästare i Lund. 1827 (1)

Gustaf Magnus (1809-1895), rektor vid Lunds högre allmänna läroverk. 1831, 1832 (2)

Sommerhielm, Christina Maria Leth född Lewenhaupt (1790-1845). Dotter till Charles Emil Lewenhaupt (1751-1832) och hans hustru Christina Maria Alströmer (1762-1840). Gift 1823 med norske statsministern Mattias Otto Leth Sommerhielm (1764-1827). 1822-1824 (4)
Sorbon, Hans Henrik (1768-1846), packhusdirektör, överdirektör, ordförande i sjötullsrätten i Göteborg. 1834-1838 (53 + bil.), 113 bl.
Soret, Coralie, kammarfru hos drottning Desideria. 1836, 1839, u å (5)

374:3

Brev till Jacob De la Gardie

Spak, Henrik Fredrik (1801-1871), kamrerare i Stockholm. 1837-1841 (12 + bil.)

Sparbanken, Lund. 1833 (2)

Sparre

Amable Louis Ursule Gustave Achille (1790-1855), fransk greve, brigadgeneral, svensk friherre. Son till Marie Claude Auguste Gustave S. (1750-1813) och hans hustru Louise Amable de la Toison de Rocheblanche (-1802). Gift 1822 med Pauline de Wesselewsky. 1814, u å (2)

Anne Adelaide född Camuset. Dotter till franske kunglige sekreteraren Camuset. Gift 1763 med Alexandre Serafin Joseph Sparre (1736-1801), fransk greve, liutenant-général, svensk friherre. 1800, 1802 (3 + bil)

Bengt Erland Franc- (1774-1837) se **Franc-Sparre.**

Erik Fredrik (17998-1876), greve, major, överstekammarjunkare. Son till Knut Gustaf S. (1763-1837) och hans hustru Petronella Catharina von Schaeij (1766-1849). Gift 1832 med Sofia Julia Lewenhaupt (1817-1900). 1832-1841, u å (4)

Louis Ernest Joseph (1780-1845), fransk greve, generallöjtnant, pär av Frankrike, svensk friherre. Son till Louis Ernest Joseph S. (1737-) och hans första hustru Adelaide Thérèse Hardouin de Beaumois (1740-1795). Gift med 1. 1798 Marie de Montholon-Semonville, 2. 1823 Caroline Naldi (-1876). 1816 (1)

Marie Stanislas Josefine (1764-1824), se **Tersmeden**

Sixten David (1787-1843), friherre, generalmajor, kabinetts-kammarherre. Son till Carl Gustaf S. (1750-1808) och hans hustru Carolina Maria Ehrenpohl (1749-1826). Gift 1810 med grevinnan Carolina Sofia Amalia Eleonora Lewenhaupt (1782-1851). 1823-1841 (8)

Ulrika Lovisa Maria (1762-1848), se **Wachtmeister**

Sparre af Söfdeborg

Catharina Ulrika (Ulla) född Montgomery (1787-1866). Dotter till Robert Montgomery (1737-1798)n och hans tredje hustru Märta Ulrika Cederhielm (1758-1833). Gift 1810 med Erik Samuel Sparre af Söfdeborg (1776-1843). 1837 (1)

Christina Amalia Hedvig Adelaide (1778-1811), se **De la Gardie**

Elisabet Sofia Amalia Beata född Ramel (1753-1830), friherrinna, svärmoder till Jacob De la Gardie. Dotter till Hans Ramel (1724-1799) och hans hustru Amalia Beata Lewenhaupt (1726-1810). Gift 1777 med Gustaf Adolf Sparre af Söfdeborg (1746-1794). 1799-1802

1799 (6), 12 bl.
1800 (31), bl. 13-74
1801 (38), bl. 75-150
1802 (19), bl. 151-188

375:1

Brev till Jacob De la Gardie

forts Sparre af Söfdeborg

Elisabet Sofia Amalia Beata född Ramel (1753-1830). 1803-1810.

1803 (17), bl. 189-219
1804 (14), bl. 220-244
1805 (16), bl. 245-274
1806 (23 + bil), bl. 275-326
1807 (21), bl. 327-367
1808 (21 + bil.), bl. 368-404
1809 (23 + bil.), bl. 405-445
1810 (8), bl. 446-456

375:2

Brev till Jacob De la Gardie

forts Sparre af Söfdeborg

Elisabet Sofia Amalia Beata född Ramel (1753-1830). 1811-1813.

1811 (27 + bil.), bl. 457-504
1812 (90), bl. 505-673
1813 (39), bl. 674-751

375:3

Brev till Jacob De la Gardie

forts Sparre af Söfdeborg

Elisabet Sofia Amalia Beata född Ramel (1753-1830). 1814-18.

1814 (19+ bil.), bl. 752-787
1815 (19), bl. 788-821
1816 (28), bl. 822-876
1817 (1), bl. 877-878
1818 (1), bl. 879-880
1821 (13), bl. 881-908
1822 (9), bl. 909-925
1823 (44 + bil.), bl. 926-1014

376:1

Brev till Jacob De la Gardie

forts Sparre af Söfdeborg

Elisabet Sofia Amalia Beata född Ramel (1753-1830). 1811-1813.

1824 (34), bl. 1015-1082
1825 (42 + bil.), bl. 1083-1167
1826 (49 + bil.), bl. 1168-1267

376:2

Brev till Jacob De la Gardie

forts Sparre af Söfdeborg

Elisabet Sofia Amalia Beata född Ramel (1753-1830). 1811-1813.

1827 (45), bl. 1268-1357

1828 (46), bl. 1358-1448

1829 (39), bl. 1449-1526

Gustaf Adolf Vive (1802-1886), greve, kammarherre, justitie-statsminister, en av rikets herrar. Son till Gustaf Adolf S. (1760-1802) och hans hustru Ebba Charlotta Bonde af Björnö (1776-1851). Gift 1830 med grevinnan Sofia Bonde af Björnö (1805-1883). 1839 (1)

Jakobina Henrietta Alexandrina född de Cheuses (1735-1819). Dotter av holländske generalguvernören i Surinam Jacques Henry Alexandre de Cheuses och hans hustru Catharina Eleonora Temming. Gift 1752 med greve Johan Sparre af Söfdeborg (1715-1791). 1807 (1)

Johan Alexander Artemis (Alexis) (1800-1885), greve, major, överstekammarjunkare. Son till Gustaf Adolf S. (1760-1802) och hans hustru Ebba Charlotta Bonde af Björnö (1776-1851). Gift 1828 med Sofia Adelaide Rosalie Anker (1806-1879). 1828 (1)

Sofia Lovisa Eleonora (1761-1832), se **Silfversparre**

Sparrsköld, Hedvig Sofia (1751-1841), dotter till Nils S. (1696-1765) och hans hustru Catharina Charlotta von Burguer (von Ritterstein) (1715-1779). Ogift. 1826 (1 + bil.)

Sprengtporten

Jakob Vilhelm (1794-1875), generallöjtnant, överståthållare, skriftställare, friherre. Son till Johan Vilhelm S. (1720-1795) och hans andra hustru Sofia Lovisa Mörner af Morlanda (1762-1821). Gift 1825 med grevinnan Ulrika Vilhelmina Brahe (1808-1836). 1831-1837 (5)

Ulrika Sofia (1793-1869), se **De Geer af Leufsta**

Sprinchorn, P. A., handlande i Stockholm. 1826-1840 (5)

Spångberg

Joh. Em., kammakare i Stockholm. 1832, u å (2)

L. född Persson, fru, gift med kammakare J. E. Spångberg. 1833 (1)

Spången, Maria Fredrika von (1773-1863), se **Leijonhufvud**

376:3

Brev till Jacob De la Gardie

Stackelberg

Amalia Sofia Charlotta (1803-1886), stiftsjungfru, oldfru på Strömsholms slott. Dotter till Bernt Magnus S. (1755-1815) och hans andra hustru Dygdig Maria Reuterholm (1768-1847). Ogift. 1835, 1840 (2)

Carl Adolf Ludvig (1774-1859), greve, ryttmästare, överste-kammarjunkare. Son till Adolf Fredrik S. (1743-1816) och hans hustru Charlotta Lovisa De Geer (1752-1779). Gift 1804 med Eva Sofia Adelsvärd (1787-1855). 1830 (2)
Dygdig Maria född Reuterholm (1768-1847). Dotter till Gustaf Gottfrid Reuterholm (1721-1803) och hans andra hustru Gertrud Charlotta Söderhielm (1728-1789). Gift 1799 med friherre Bernt Magnus Stackelberg (1755-1815), skilsmässa. 1830-1834 (3)
Eva Beata Lovisa (1770-1839), se **Adelswärd samt Gyldenstolpe**
Göran Bengt Magnus (1788-1833), generalmajor, landshövding i Malmöhus län. Son till Bernt Magnus S. (1755-1815) och hans första hustru Ottiliana Ulrika De Geer af Tervik (1760-1798). Gift 1816 med Charlotta Oktavia Lovisa Lind af Hageby (1800-1886). 1826-1833 (30 + bil.), 52 bl.
Oktavia, född Stackelberg, fru i Malmö. 1838, 1840 (2)

Stading, Franziska (1753-), förste aktris vid Statsoperan. 1834 (1)

Staël von Holstein

Corfitz Ludvig (1753-1819), friherre, kapten med kompani. Son till Carl Jakob S. (1717-1775) och hans hustru Eleonora Sofia Beck-Friis (1726-1796). Ogift. 1809 (2)
Otto Vilhelm (1802-1884), friherre, kammarherre, statsråd, generalpostdirektör. Son till Joakim S. (1759-1836) och hans hustru Agneta von Otter (1771-1803). Gift 1829 med Hilda Maria Eleonora Bergman (1809-1882). 1833-1839 (3)

Stafverberg, J. Fr., glasmästare. 1832 (2)

Stahl

Samuel von, född Ståhl (1775-1833), adlad 1816. T. f. landshövding i Älvsborgs län, ledamot av rikets allmänna ärenders beredning. Son till David Ståhl (1717-1789) och hans hustru Elsa Christina Colliander (1740-1785). Gift 1797 med Anna Hedvig Brink (1782-1857). 1830 (1)
Sven August von (1800-1836), kammarjunkare, t. f. revisionssekreterare. Son till Samuel S. (1775-1833) och hans hustru Anna Hedvig Brink (1782-1857). Gift 1830 med Matilda Christina Wertmüller (1811-1857). u å (1)

Starck

Carl (1787-1852), kyrkoherde i Åhus. 1837 (1)
Gustaf, postdirektör. 1799-1801 (8 + bil.)

Stauden, Brita Ebba Celestina, se **Boltenstern**

Stawford (ev Stanford)

Jane (1799-1861), se **Müller**
Th., direktör, Höganäs. 1825, 1829 (3)

Stedingk

Curt Bogislaus Ludvig Christoffer von (1746-1837), greve, diplomat, fältmarskalk. Son till Christoffer Adam S. (1715-1791) och hans hustru Christina Charlotta von Schwerin (1721-1789). Gift med Ulrika Fredrika Ekström (1767-1831). 1819-1832, u å (5)
Elisabet Charlotta (1797-1866), se **Björnstjerna**

Lovisa Isabella Regina von, född von Haxthausen (1803-1874), stiftsjungfru, överhovmästarinna hos änkedrottning Desideria. Dotter till danska statsrådet Fredrik Gottschalk von Haxthausen och hans hustru Catharina von Oldenburg. Gift 1825 med Ludvig Ernst von Stedingk (1794-1875). odat (2)

Ludvig Ernst von (1794-1875), greve, generallöjtnant, överste-kammarherre. Son till Curt Bogislaus Ludvig Christoffer S. (1746-1837) och hans hustru Ulrika Fredrika Ekström (1767-1831). Gift 1825 med Lovisa Isabella Regina von Haxthausen (1803-1874). 1827-1837, u å (9)

Maria Fredrika von (1799-1868), hovfröken hos drottning Desideria. Dotter till Curt B. Ludvig Christoffer S. (1746-1837) och hans hustru Ulrika F. Ekström (1767-1831). Ogift. odat (1)

Sofia Teresia von (1793-1836), se **Ugglas**

Ulrika Fredrika von, född Ekström (1767-1831). Dotter till Johan Ekström och Anna Margareta Pihlgren. Gift med Curt Bogislaus Ludvig Christoffer von Stedingk (1746-1837). 1811 (1)

Viktor Carl Ernst Berend Heinrich von (1751-1823), friherre, generalamiral. Son till Christoffer Adam S. (1715-1791) och hans hustru Christina Charlotta von Schwerin (1721-1789). Gift 1794 med Lovisa Löf (1764-1832). 1819, 1820, u å (4)

Stedt, Claes Fredrik (1785-1848), brukspatron, kammarherre. Son till Johan Axel S. (1756-1805) och hans hustru Ulrika Christina Ehrenpreus (1763-1840). Gift 1808 med Catharina Elisabet Spaldencreutz (1790-1840). 1823-1839 (9)

Stenberg

Anders, byggmästare i Östraby. 1838 (2)

Maria Elisabet (kallade sig en tid Caroline Lisette) (1770-1847), skådespelerska. 1827, 1835 (2)

J., kamrer i Stockholm. 1827 (1)

Per, landskamrer i Göteborg. 1839 (2)

Stenbock

Fredrika Charlotta född Forsberg (1766-1840), överhovmästarinna hos prinsessan Sofia Albertina. Dotter till Erik Forsberg och Hedvig Charlotta d´Orchimont. Gift 1799 med Gustaf Harald Stenbock (1764-1833). u å (4)

Gustaf Harald (1764-1833), greve, förste stallmästare. Son till Arvid Nils S. (1738-1782) och hans hustru Eva Charlotta Strömfelt (1744-1765). Gift 1799 med Fredrika Charlotta Forsberg (1766-1840). 1810-1832 (8)

M. A., greve, adjutant hos kronprinsen. 1833, odat (2)

Magnus (1763-1782), greve, generalmajor, t. f. riksmarskalk, överstekammarjunkare, överofficiant. Son till Arvid Nils S. (1738-1782) och hans hustru Eva Charlotta Strömfelt (1744-1765). Ogift. 1820, odat (4)

377:1

Brev till Jacob De la Gardie

Stenfelt, Caroline, fröken. odat (1)
Stenhammar, Mattias (1766-1845), kontraktsprost, jubelmagister. 1810 (1)
Stenhoff, fru, Helsingborg. 1825 (1 + bil.)
Steuch, Marie, fru i Stockholm. 1831 (1)
Steveni, Jöns Gabriel (1787-1865), se **Stevenius**
Stevenius, Jöns Gabriel, sedan Steveni (1787-1865), major. 1812, 1830 (2)
Steyern, H. von, major. 1826-1838 (5)
Stiernblad

Axel Josua (1743-1815), överstelöjtnant, fideikommissarie. Son till Hakvin Tholijn (1703-1780) och hans hustru Maria Sofia Beck-Friis (1723-1783). Ogift. 1807, 1811 (2)
Fredrik Gustaf (1764-1817), fideikommissarie, löjtnant, stabs-adjutant, hovmarskalk. Son till Hakvin Tholijn S. (1703-1780) och hans hustru Maria Sofia Beck-Friis (1723-1783). Gift 1804 med Fredrika Lovisa Arnell (1783-1839). u å (1)

Stierncrona, David Henrik (1786-1845), friherre, generallöjtnant. Son till David S. (1754-1817) och hans första hustru Elisabet Stegelman (-1794). Gift 1815 med Eva Charlotta af Schenbom (1795-1878). 1820-1824 (4)
Stierneld

Adolf Ludvig (1755-1835), överste, kammarherre, linnélärjunge, politiker, historisk samlare. Son till Damuel Gustaf S. (1700-1775) och hans andra hustru Christina Birgitta Falker (1723-1786). Gift 1790 med Christina Charlotta Gyldenstolpe (1766-1825). 1807-1827, u å (41), 68 bl.
Dorotea Anna Josefina född von Engeström (1803-1823). Dotter till Lars von Engeström (1751-1826) och hans hustru Rosalie Drya-Chlapowska (1771-1851). Gift 1821 med Gustaf Nils Algernon Adolf Stierneld (1791-1868). u å (1)
Gustaf Nils Algernon Adolf Stierneld (1791-1868), friherre, diplomat, utrikesstatsminister, kammarherre, en av rikets herrar. Son till Adolf Ludvig S. (1755-1835) och hans hustru Christina Charlotta Gyldenstolpe (1766-1825). Gift med 1. 1821 Dorotea Anna Josefina von Engeström (1803-1823), 2. 1828 Jacquette Vilhelmina Gyldenstolpe (1803-1883). 1813-1842, u å (17 + bil.), 29 bl.

Stierngranat

Gustaf Georg Henrik (1806-1871), överste, chef för Kalmar regemente. Son till Henrik S. (1770-1849) och hans hustru Catharina Elisabet de la Grange (1775-1838). Gift 1843 med Antoinetta Ulrika Augusta von Liewen (1825-1859). 1829 (2)
Henrik (1770-1849), generalmajor. Son till Carl Johan S. (1730-1802) och hans hustru Florentina Hildebrand (1737-1802). Gift 1801 med Catharina Elisabet de la Grange (1775-1838). 1828 (1)

Stiernhoff

Hedvig Ulrika (1776-1845), stiftsjungfru. Dotter till Gustaf S. (1730-1784) och hans andra hustru Maria Margareta Stiernstam (1741-1794). Ogift. 1828-1839 (18), 37 bl.

Maria Gustava (1791-1838), stiftsjungfru. Dotter till Georg S. (1760-1812) och hans hustru Gustava Amalia Schrange (1764-1833). Ogift. 1822 (1)

Stiernman, handlande i Norrköping. 1831 (1)

Stiernstedt, August Vilhelm (1812-1880), ceremonimästare, rikshärold, riks-heraldiker, numismatiker. Son till Samuel Peter S. (1764-1825) och hans hustru Sofia Charlotta von Gedda (1775-1845). Gift 1845 med Ulrika Maria Agnes Liljencrantz (1823-1897). 1840, 1841 (2)

Stiernstolpe, Johan Magnus (1777-1831), förste expeditionssekreterare, registrator, författare, översättare. Son till Per Fredrik S. (1739-1805) och hans andra hustru Ulrika Eleonora Silfverbrandt (1744-1784). Ogift. 1811 (1)

Stiernswärd

Carl Georg (1767-1825), major, godsägare. Son till Rudolf Hodder Ahlberg, adlad Stiernswärd (1728-1793) och hans hustru Vendela Margareta Skytte af Sätra (1732-1804). Gift 1813 med Anna Petersson (1775-1846). 1816-1826 (18 + bil.), 58 bl.

Rudolf Hodder (1808-1867), ryttmästare, hovmarskalk, godsägare. Son till Carl Georg S. (1767-1825) och hans hustru Anna Petersson (1775-1846). Gift 1837 med Maria Hagerman (1811-1883). 1841 (1)

Stockenström, Erik von (1792-1869), protokollssekreterare, kammarherre. Son till Salomon S. (1751-1811) och hans hustru Anna Christina Bjurgren (1767-1838). Gift 1823 med Christina von Ehrenheim (1803-1842). u å (1)

Stolpe, Gabriel, krigsråd. 1833 (1)

Stoltz, Mattias (1768-1814), kyrkoherde i Kävlinge. 1805 (1+ bil.)

377:2

Brev till Jacob De la Gardie

Strettenberg, Johan Michael (1783-1850), kyrkoherde i Årstad, tit. prost, kyrkoherde i Tanum. 1839 (1 + bil.)

Strindberg, J. L., handlande i Stockholm. 1835, 1837 (2)

Strokirch, Henning Adolf von (1757-1826), friherre, justitieråd, president i Svea hovrätt. Son till Johan S. (1708-1782) och hans andra hustru Anna Catharina Silfverstedt (1723-1800). Gift med 1. 1782 Maria Helena Creutz (1764-1783), 2. 1784 Fredrika Lucia Gyllenhaal (1761-1797). 1812 (2)

Stromberg, Per Adam von (1751-1838), överstelöjtnant, landshövding i Västerbotten. Son till Ulrik Alexander S. (1691-1767) och hans andra hustru Christina Bergbom (1725-1777). Gift 1773 med Johanna Sofia Lampa (-1804). 1823, 1824 (3)

Strussenfelt, Mikael von (1770-1837), major, kammarherre. Son till Alexander Mikael S. (1716-1797) och hans hustru Ulrika Eleonora Silfverskiöld (1746-1835). Gift med 1. 1799 Fredrika Beata Lindencrona (1778-1803), 2. 1814 Lovisa Ottiliana Matilda von Schwendetsky (1786-1819), 3. 1820 Regina Lundberg (1796-1838). 1824 (1)

Stråle af Ekna, Nils Vilhelm (1787-1853), justitieråd, riddarhuskamrerare. Son till Carl Vilhelm S. (1754-1815) och hans hustru Hedvig Ulrika Lundberg (1765-1807). Gift 1814 med Lovisa Regina Lagerhjelm (1790-1869). 1819, odat (2)

Strålenhielm

Gustava Aurore Amanda, född Blomberg. Gift med Henrik Otto Strålenhielm (1795-1846). odat (3)

Henrik Otto (1795-1846), löjtnant, förlustig adelskapet 1831. Son till Per Gustaf S. (1750-1819) och hans hustru Agneta Magdalena Hammarberg (1769-1841). 1832 (1)

Ström

C. J., överstelöjtnant. 1823, 1841 (2)

Fredrique, fru. 1833 (1)

G. F., löjtnant i Helsingborg. 1835, 1837 (4)

Israel Adolf af (1778-1856), adlad 1833. Hovjägmästare, direktör för skogsinstitutet. Son till Erland S. (1736-1806) och hans hustru Juliana Johanna Schröder (1752-1833). Gift 1811 med Fredrika Elisabet Berndes (1790-1867). 1832-1839 (6)

R., registrator. 1833 (1)

Strömfelt

Carl Axel (1740-1821), greve, general, överkammarherre hos drottningen. Son till Carl Harald S. (1709-1775) och hans andra hustru Beata Elisabet Siöblad (1719-1803). Ogift. 1806 (1)

Hans Fredrik Harald (1779-1837), greve, kammarherre, justitieråd, riksdagsman. Son till Fredrik Georg S. (1738-1814) och hans första hustru Anna Magdalena Wachtmeister af Björkö (1746-1782). 1820-1835 (12)

Sture

Charlotta Florentina Beata född Ingelotz (1777-1831). Dotter till majoren Bernt Gustaf Ingelotz (1750-1812) och hans hustru grevinnan Maria Antoinetta Leijonstedt (1756-1829). Gift 1797 med friherren och översten Sten Sture (1770-1812). 1826 (2)

Eleonora Gustava (1746-1817), se **Bonde af Björnö**

Gustaf Fredrik Adam (1774-1841), friherre, överste. Son till Sten Gabriel S. (1770-1812) och hans hustru Charlotta Florentina Beata Ingelotz (1777-1831). Gift 1804 med Anna Beata Fleetwood (1784-1842). 1824-1840 (6)

Ståhl

Magnus Laurentius (1761-1843), rektor i Kristianstad. 1821-1834 (56), 108 bl.

Samuel (1775-1833), se **von Stahl**

Ståhlberg, L., kustuppsyningsman i Stockholm. 1837 (1)

Ståhle

Anders Peter (1774-1832), lagman i Helsingborg. 1808-1822, odat (18), 36 bl.

N. J., Ystad. 1823 (1)

Ståltenberg, Jonas, skeppare i Strömstad. 1835 (1)

377:3

Brev till Jacob De la Gardie

Suber, N. J., procentare. 1840, 1841, odat (5)
Suell, Georg. 1814 (1)
Sundborg
Carl Abraham, löjtnant. 1837 (2)
Gustaf Adolf (1794-1885), kyrkoherde i Ulricehamn. 1827, 1835 (3 + bil.)
Sundewall, R., kapten. 1834, 1835 (4 + bil.)
Sundius
handlande. 1813 (1)
Albert Nils (1765-1832), krigsråd, överkrigskommissarie. 1826-1829 (5)
Anna G., Harlösa. 1841 (1)
Magdalena Johanna född Wallenstråle (1765-1842). Dotter till Fredrik Ulrik Wallenstråle (1730-1795) och hans hustru Märta Silfverstedt (1740-1795). Gift med 1. 1789 Adam Johan Giertta (1763-1848), skilda, 2. 1802 Albert Nils Sundius (1766-1832). 1832 (1)
Nils Johan (1761-1828), prost, kyrkoherde i Fjelkestad. 1824 (1)
Sunnerdahl, Sven Magnus (1786-1854). Köpte 1826 Klippans bruk och inrättade där efter engelskt mönster den första svenska maskinpappersfabriken. 1825-1833 (12)
Svalander, Jonas (1792-1844), lagman i Skara och Ölanda. 1831-1840 (18 + bil.), 33 bl.
Swalin, Nils (1771-1856), kyrkoherde i Vomb. 1827, 1829 (5)
Svanberg
postmästare i Ystad. 1829, u å (3)
Jöns (1771-1851), matematiker, astronom, professor vid universitetet i Uppsala. 1820, 1826 (2)
Svedelius, Jakob Mikael (1779-1834), teol. dr. 1830 (1)
Svedenborg, Jesper Gustaf (1810-1879), provinsialläkare i Mariestads distrikt, läkare vid länscellfängelset. Son till Gustaf S. (1776-1820) och hans hustru Beata Sofia Sommelius (1778-1836). Gift 1840 med Carolina Fredrika Zickerman (1812-1890). 1827 (1)
Svedenstierna, Erik Tomas (1765-1825), övermasmästare, fullmäktig i riksgäldskontoret. Son till Erik Vilhelm S. (1735-1806) och hans första hustru Christina Charlotta Linman (1743-1767). Ogift. 1821 (1)
Svensson
Ola, bonde i Heinge. 1838-1842 (12)
Pella, fru i Bollerup. 1828 (2)
Peter Reinhold, kallad Per (1789-1877), pedagog, präst. 1817-1826 (22 + bil.)
S., trädgårdsmästare i Löberöd. 1831, 1839 (2)
Sydow
Axel Reinhold von (1788-1834), adlad 1830, t. f. underståthållare i Stockholm, krigsfiskal. Son till Johan Peter S. (1747-1827) och hans första hustru Charlotta Elisabet Rudbeck (1752-1812). Gift 1814 med Anna Catharina Carling (1779-1832). 1830 (1)

Johan Henrik (1795-1835), notarie i kommerskollegium, assessors titel, borgmästare i Gävle. 1825, 1826 (3)
Reinhold von, handlande i Stockholm. 1837 (1)
Sylvander, Josua (1769-1833), adlad 1812, friherre 1830. Landshövding i Hallands län, justitieråd, president i Svea hovrätt. Son till Johan Gabriel S. (1736-1804) och hans första hustru Eva Elisabet Molin (1738-1776). Gift med 1. 1792 Catharina Charlotta Sten (1760-1799), 2. 1802 friherrinnan Eva Christina Carolina Gripenstierna (1782-1815), 3. 1827 grevinnan Lovisa Gustava Ottiliana Cronhielm af Hakunge (1788-1842). 1823-1833 (3)
Säfström, Ulrika Eleonora (1770-1857), skådespelerska och sångerska, höll sedermera småbarnsskola i Ystad. 1827 (1)
Söderberg
A. odat (2)
Sofia Ulrika (1757-1830), se **Lindblom**
Söderberg & Arosenius, L. J. Klädesfabr. i Norrköping. 1831-1840 (11 + bil)
Söderhielm, Axel Fredrik (1764-1845), major, tullförvaltare. Son till Lorentz Peter S. (1717-1784) och hans andra hustru Christina Gustava Cedercreutz (1735-1794). Gift 1808 med Anna Sofia Groth (1768-1849). 1821 (1)
Söderlind, Joh., sekreterare i Stockholm. 1841 (1)

378:1

Brev till Jacob De la Gardie

Söllscher, J. N., vice häradshövding i Stockholm. 1836 (1). Troligen Johan Nikolai Söllscher (1803-1870), advokatfiskal vid kungl. direktionen för arméns pensionskassa, ombudsman vid kungl. vetenskapsakademien.
Sönnerberg, Jacon (1770-1847), professor i praktisk medicin vid Lunds universitet. 1822-1840, u å (58 + bil.), 74 bl.
Tamm, Per Adolf (1774-1856) född Tham. Adlad 1826, friherre 1843. Bruks-patron, löjtnant. Son till Gustaf Tham (1724-1781) och hans hustru Christina Maria Grill (1739-1818). Gift med 1. 1802 Anna Margareta Grill (1782-1803), 2. 1804 Johanna Charlotta Ehrenbill (1773-1832). 1831-1838 (5)
Tannström, kansliråd. odat (1) Troligen Nils Magnus af Tannström (1777-1842), adlad 1817. Kansliråd, kanslerssekreterare vid Lunds universitet.
Taube
Fredrika Aurora (1753-1806), se **De Geer af Finspång**
G., greve, överste. 1839 (1)
Johanna Vilhelmina Louisa Henrietta född Pollet (1779-1857), statsfru hos drottning Fredrika Dorotea Vilhelmina. Dotter till Johan Frans Pollet och hans hustru Johanna Carolina Helena von Pachelbel. Gift 1795 med greven Christian August Vilhelm Louis Taube (1767-1801). 1832, 1833 (2)
Taube af Odenkat
Beate Juliana (1780-1841), se **Cronhielm af Flosta**
Carl Vilhelm (1767-1838), diplomat, kapten, kammarherre med nyckel. Son till Carl T. (1727-1782) och hans hustru Margareta Charlotta Bergenskjöld (1742-1813). Gift med 1. 1801 Anna Tomasina Mossencrone (1788-1808), 2. 1810 Lovisa Mossencrone (-1819), 3. 1821 Christina Henrietta von Krieger (1804-1884). 1805, 1820, odat (3)

Christina Henrietta född von Krieger (1804-1884). Dotter till danske konteramiralen Johan Cornelius von Krieger och hans andra hustru Dorotea Sara Marie Meincke. Gift 1821 med friherren Carl Vilhelm Taube af Odenkat (1767-1838). 1839, odat (9)

Tauson, Johan A., handlande i Landskrona. 1824 (1)

Tauvon

Ad., revisionssekreterare. 1836, 1838 (2)

Israel, kamrerare vid arméns flotta (?). 1829 (1)

Tawast

Johan Henrik (1763-1841), greve, drottningens handsekreterare, general, en av rikets herrar. Son till Magnus Fredrik T. (1728-1789) och hans hustru Maria Elisabet Molander (1728-1810). Gift med 1. 1808 Christina Sofia Hising (1762-1821), 2. 1823 Lovisa Albertina Barck (1792-1860). 1807-1828, odat (6)

Lovisa Albertina född Barck (1792-1860), grevinna. Dotter till Nils Anton Augustin Barck (1760-1822) och hans hustru Catharina Charlotta Trafvenfelt (1756-1839). Gift 1823 med greve Johan Henrik Tawast (1763-1841). 1827-1838, u å (5)

Tegnér, Esaias (1782-1846), biskop i Växjö, skald, ledamot av Svenska akademien. Son till Esaias T. (1733-1792). Gift 1806 med Anna Myhrman. 1818-1836 (6 + bil.)

Tengstedt, handlande i Helsingborg. 1821, odat (2)

Terserus, Anna (1777-1842), se **Rosenheim**

Tersmeden

Fredrik (1752-1819), friherre, politiker, president i kammarrätten. Son till Jakob T. (1712-1767) och hans hustru Magdalena Elisabet Söderhielm (1718-1787). Gift 1801 med Marie Stanislas Josefine Sparre (1764-1824). 1817 (1)

Jakob Nils (1795-1867), kammarherre, härold. Son till Herman Adolf T. (1758-1836) och hans första hustru Christina Ulrika Rosén von Rosenstein (1764-1797). Gift med 1. 1833 Agneta Sofia Cederström (1813-1839), 2. 1843 Augusta Jacquette Cederström (1818-1860). 1833, 1839 (3)

Lars Gustaf (1755-1833), kapten, godsägare. Son till Jakob T. (1712-1767) och hans hustru Magdalena Elisabet Söderhielm (1718-1787). Gift 1793 med Hedvig Elisabet Schön (1776-1840). 1809 (1)

Marie Stanislas Josefine född Sparre (1764-1824), friherrinna, fransk grevinna. Dotter till Louis Ernest Joseph Sparre (1737-) och hans första hustru Adelaide Thérèse Hardouin de Beaumois (1740-1795). Gift med 1. 1780 greve Fabian Wrede af Elimä (1760-1824), skilsmässa 1796, 2. 1801 greve Fredrik Tersmeden (1752-1819). 1823 (1)

Per Reinhold (1805-1880, journalist, författare, riksdagsman. Son till Benjamin T. (1761-1820) och hans hustru Maria Christina Bagge (1768-1809). Gift 1850 med Maria Matilda Nyberg (1830-1898). 1825-1841 (9)

Tesche, Peter Johan, löjtnant i Stockholm. 1821-1831 (15 + bil.), 47 bl.

378:2

Brev till Jacob De la Gardie

Tham

Per Adolf (1774-1856), se **Tamm**

Peter (Per) (1737-1820), fideikommissarie, överintendent vid hovet. Son till Peter T. (1709-1787) och hans första hustru Ulrika Ulfsparre af Broxvik (1707-1781). Gift 1762 med Henrietta Nordencrantz (1747-1817). 1794-1812 (5)

Vollrath (1770-1836), kanslist, förvaltare. Son till Sebastian T. (1744-1815) och hans första hustru Maria Ulrika Danckwardt-Lilliesträm (1740-1796). Gift 1795 med Ulrika Beata Vult von Steijern (1769-1839). 1833 (1)

Thersner

Gustava född Wechman. Änka efter major Ulrika Thersner (1779-1828). 1831 (1)

Ulrik (1779-1828), major. 1817 (3)

Thestrup, Gustaf Adolf (1795-1870), kyrkoherde i Landskrona. 1828-1841 (36 + bil.), 65 bl.

Thomæus, Jöran Jakob (1786-1845), teolog, kyrkohistoriker, kyrkoherde i Kristianstad. 1821-1840 (15 + bil.)

Thorild, Tomas (1759-1808), jur. kand. författare, landsförvisad 1793, professor och bibliotekarie vid universitetet i Greifswald. 1806 (1)

Thott

Christian (1770-1844), friherre, generalmajor. Son till Tage T. (1739-1824) och hans hustru Ulrika Christina Barnekow (1736-1823). Gift med 1. 1797 kusinen Ulrika Eleonora Barnekow (1774-1823), 2. 1826 Eva Lovisa Bennet (1798-1834). 1821-1838 (10)

Erik (1807-1849), friherre, kanslist. Son till Otto T. (1768-1826) och hans hustru Brita Christina Barnekow (1775-1823). Ogift. odat. (1)

Mariana född Barnekow (1808-1848), friherrinna. Dotter till Christian Barnekow (1773-1830) och hans hustru Elisabet Amalia Charlotta Ramel (1780-1816). Gift 1831 med Claes Christian Thott (1802-1846). 1837 (1)

Otto (1768-1826), greve, överstelöjtnant, landshövdings n. h. o. v. Son till Tage T. (1739-1824) och hans hustru Ulrika Christina Barnekow (1736-1823). Gift 1793 med sin kusin friherrinnan Brita Christina Barnekow (1775-1823). 1825, 1826 (7 + bil.)

Tage (1739-1824), greve, landshövding i Malmöhus län, en av rikets herrar. Son till Otto Tott (1696-1758) och hans första hustru Christina Kaas (1701-1752). Gift 1763 med Ulrika Christina Barnekow (1736-1823). 1801-1823 (22 + bil.), 42 bl.

Tage Kjell (1796-1866), greve, major, fideikommissarie. Son till Otto T. (1768-1826) och hans hustru Brita Christina Barnekow (1775-1823). Gift 1822 med Ulrika Maria Margareta Amalia Barnekow (1800-1869). 1825-1837 (15 + bil.), 26 bl.

Ulrika Christina Fredrika (1809-1846), se **Tollin**

Thun, Charles, kammarherre. 1800, 1806 (2)

Thunberg, Carl Peter (1743-1828), botanist, lärjunge till Carl von Linné, efterträdde Linné på professuren i Uppsala. Son till Jean Thunberg och hans hustru Margareta Starkman. Gift 1784 med Brita Charlotta Ruda. 1816 (1)
Thuring, A. revisionssekreterare. 1829, 1833 (3)

378:3

Brev till Jacob De la Gardie

Tibell, Gustaf Vilhelm af (1772-1832), adlad 1805, friherre 1827. General-adjutant, generallöjtnant, president i krigskollegium. Son till Christoffer Tibell (1729-1786) och hans hustru Catharina Elisabet Nordenfeldt (1739-1786). Gift med 1. 1799 Caroline Marianne de Ferrand (1777-1842), skilsmässa 1816, 2. 1819 Sofia Albertina Cederling (1788-1865). 1808-1827 (9)
Tielke, Ludvig Bützow (178-1808), professors namn, fältläkare. 1807 (1)
Tigerschiöld, Gustaf Bernhard (1801-1846), kapten. Son till Adolf Ludvig T. (1770-1840) och hans hustru Magdalena Maximiliana Hvitfeldt (1773-1849). Gift 1826 med Gustava Hytthon (1804-1876). 1828 (2 + bil.)
Tingberg

J. 1844 (1)
Sophie född Forsell, fru. u å (1)

Tisell, D. P., brukspatron i Linköping. 1832-1841 (6)
Toll

Florus Jakob Axel (1776-1856), chef för Hallands infanteri-bataljon, överstelöjtnant. Son till Carl Fredrik T. (1718-1784) och hans andra hustru Anna Margareta Rotkirch (1734-1772). Gift 1820 med Johanna Anna Christina Westberg (1795-1859). 1825-1834 (6)
Gustaf Filip Adam (1782-1865), friherre, kammarherre, överste. Son till Carl Gustaf T. (1741-1817) och hans första hustru Catharina Anna Charlotta Flach (1759-1792). Gift 1814 med Maria Lovisa Gyllenstierna af Lundholm (1797-1887). 1820, 1834 (2 + bil.)
Johan Christoffer (1743-1817), greve, diplomat, generalguvernör i Skåne, en av rikets herrar. Son till Reinhold Gustaf T. (1687-1751) och hans hustru Elsa Sofia Gyllenstierna af Lundholm (1705-1774). Ogift. 1801-1817 (89 + bil.), 183 bl.
Maria Lovisa född Gyllenstierna af Lundholm (1797-1887), friherrinna. Dotter till Carl Christoffer Gyllenstierna af Lundholm (1748-1811) och hans hustru Eleonora Antoinetta Florentina von Kochen (1768-1841). Gift 1814 med Gustaf Filip Adam Toll (1782-1865). 1819, 1832 (2)
Nils Ludvig Christoffer (1783-1862), överste i armén och general-staben. Son till Carl Gustaf T. (1741-1817) och hans första hustru Catharina Anna Charlotta Flach (1759-1792). Gift 1819 med Gustava Hedvig Maria Möllerswärd (1799-1856). 1820-1830 (7)
Per Axel (1788-1867), ryttmästare, adjutant hos kronprinsen. Son till Carl Gustaf T. (1741-1817) och hans första hustru Catharina Anna Charlotta Flach (1759-1792). 1825, 1828 (2)

378:4

Brev till Jacob De la Gardie

Tollin, Ulrika Christina Fredrika född Thott (1809-1846). Dotter till Otto Thott (1768-1826) och hans hustru Brita Christina Barnekow (1775-1823). Gift 1845 med prosten och kyrkoherden i Skabersjö pastorat Israel Tollin (1803-1866). 1828, 1833 (2)

Tollstorp, Jakob Filip (1777-1848), boktryckare, publicist, författare. 1839 (1)

Tomkins, Marianne (1778-1833), se **Oxenstierna af Eka och Lindö**

Torgstedt, kamrer. 1831 (1)

Tornérhielm, Helena Jakobina Sofia (1777-1826), se **Liljencrantz**

Torngren, N., sekreterare. 1829 (1)

Torsk

- Johan Gustaf (1766-), skolmästare i Kungsör 1821. 1816-1821 (6 + bil.)
- Louis, fru. 1826-1828 (3)

Tottie

- Charles (1781-1870), svensk generalkonsul i London. 1813-1836 (35 + bil.), 62 bl.
- G., hovjägmästare. odat (1)
- Paul Isak (1774-1846), major, brukspatron på Gäsjö. 1836 (1)
- William (1815-1867), svensk-norsk konsul i London. 1836 (1)

Tottie & Arfwedson, firma i Stockholm. 1820-1822 (4 + bil.)

Toutin, C. A., vagnsfabrikör i Ystad. 1839 (1)

Tranefelt, Lovisa Ulrika född Hierta (1753-1837), friherrinna. Dotter till Lars Hierta (1718.1778) och Catharina Sofia Rosenhane (1721-1777). Gift 1780 med Johan Verner Tranefelt (1730-1806). 1830 (2)

Treschow, Nils (1751-1831), norsk filosof och politiker, professor i filosofi. 1826 (1)

Tribbler, David Volrath (1785-1850), bergsråd. 1828 (2)

Troil

- Lars David von (1764-1827), kansliråd, rikshärold, ledamot av kanslistyrelsen. Son till Samuel Troilius (1706-1764) och hans andra hustru Brita Elisabet Silfverstolpe (1726-1821). Gift 1803 med Anna Maria Tham (1775-1859). 1808, 1809 (10 + bil.)
- Uno von (1803-1839), finsk friherre, härold, kammarherre, diplomat. Son till Knut T. (1760-1825) och hans första hustru Margareta Johanna Groen (1773-1813). Gift 183? med Gustava Charlotta Jacquette Aurora Gyldenstolpe (1797-1839). 1834-1837, odat (13)

Troili, Eylert Joakim (1767-1852), postinspektor i Malmö, överste. 1835, 1836 (5)

Troilius, Carl. 1814 (1)

Trolle

- Arvid (1773-1828), fideikommissarie, överadjutant, major, hovmarskalk. Son till Arvid T. (1724-1797) och hans hustru Liboria Magdalena Harmens (1738-1795). Gift 1803 med grevinnan Henrietta Christina Gustava Charlotta Hamilton (1782-1805). 1809-1828 (7)

Birger (1813-1890), ryttmästares n. h. o. v. Son till Nils T (1777-1827) och hans hustru Andreetta Christina Barchæus (1780-1833). Gift 1837 med Ulrika Vilhelmina Eleonora Liboria Arnell (1818-1896). 1839 (1)
Fredrika Charlotta af, född Åkerstein (1796-1833). Dotter till Harald Åkerstein (1755-1816) och hans hustru Ulrika Charlotta Uhr (1767-1820). Gift 1817 med Per Reinhold af Trolle (1793-1874). 1831 (1)
M. Chr., se **Ekenmark**
Nils (1777-1827), friherre, kanslist i justitierevisionen, tjänstgörande kammarherre. Son till Arvid T. (1724-1797) och hans hustru Liboria Magdalena Harmens (1738-1795). Gift 1803 med Andreetta Christina Barchæus (1780-1833). 1825 (4)
Nils (1809-1890), fideikommissarie, ryttmästares n. h. o. v. Son till Nils T. (1777-1827) och hans hustru Andreetta Christina Barchæus (1780-1833). Ogift. 1841 (1)
Per Reinhold af (1793-1874), löjtnant, inspektor. Son till Per T. (1758-1799) och hans hustru Anna Gustava af Klercker (1770-1843). Gift med 1. 1817 Fredrika Charlotta Åkerstein (1796-1833), 2. 1835 Christina Charlotta Lindgren (1812-1846). odat (2)
Ulrika Vilhelmina Eleonora Liboria född Arnell (1818-1896). Dotter till Lars Arnell (1781-1856) och hans hustru Anna Ulrika Margareta Harmens (1795-1830). Gift 1837 med Birger Trolle (1813-1890). 1840 (2)
Trolle-Bonde, se **Bonde**
Trolle-Wachtmeister, se **Wachtmeister af Johannishus**
Trägårdh, Isak (1788-1847), kyrkoherde i Tranås. 1832-1835 (7 + bil.)

379:1

Brev till Jacob De la Gardie

Tullberg
C. G., lantbrukare i Flyinge. 1836 (1)
Johan Vilhelm (1798-1869), hovpredikant, kyrkoherde i Härslöv. 1834 (1)
Tuné, Carl Fredrik Vilhelm von (1789-1854), adlad 1837. Regementschef, överste i generalstaben. Son till Jonas Carlsson Tuné (1748-1820) och hans hustru Ulrika Lovisa Petre (1768-). Gift 1837 med Enny Leontine Magdalena Möllerheim (1820-1900). 1824, odat (2)
Tuneld, Carl Erik af, född Tunelius (1780-1861), adlad 1831. Statskommissarie, ledamot av rikets allmänna ärendens beredning. Son till Erik Tunelius (1740-1802) och hans hustru Hanna Barbara Gahm (1749-1829). Ogift. 1834-1841 (6)
Tönning, J. P., handlande i Helsingborg. 1825 (3)
Törne, Mikael von (1775-1854), landshövding i Jämtlands län, skriftställare. Son till Mikael T. (1726-1796) och hans hustru grevinnan Johanna Elisabet Hjärne (1747-1803). Gift 1797 med friherrinnan Eva Augusta Löwen (1777-1832). 1809, 1822 (2 + bil.)
Törngren, Martina (1789-1875), se **von Schwerin**
Törnquist, M. G., major. 1833 (1)

Uggla

Beata Christina (1786-), se **Jentzen**

Carl Vilhelm (1786-1844), Averstads och Krokstads ättegren. Kapten. Son till Jonas U. (1741-1809) och hans hustru Sofia Olivecrona (1764-1828). Gift 1817 med Sara Johanna Frykman (1797-1861). 1832, 1833 (2)

Claes Gustaf (1789-1843), finska ättegrenen I. Kapten, kammarherre. Son till Gustaf U. (1763-1823) och hans hustru Maria Elisabet Lalin (1765-1820). Gift 1819 med Sofia Carolina von Stahl (1798-1869). 1833 (1)

Maria Antoinetta född Hierta (1794-1884), friherrinna, stiftsjungfru. Dotter till Carl Anton Hierta (1755-1824) och Maria Sofia Pistolekors (1763-1826). Gift 1811 med Göran Gustaf Uggla (1785-1818), Averstads och Krokstads ättegren. odat (3)

Ugglas

Per Gustaf af (1784-1853), greve, överste, statsråd, en av rikets herrar. Son till Samuel U. (1750-1812) och hans hustru Carolina Wittfoth (1765-1810). Gift 1812 med Sofia Teresia von Stedingk (1793-1836). 1819-1834 (6)

Samuel af, född Ugla (1750-1812). Greve, landshövding i Stockholms län, överståthållare, en av rikets herrar. Son till Petrus Ugla (1709-1785) och hans hustru Helena Norrström (1727-1802). Gift 1782 med Carolina Wittfoth (1765-1810). 1805-1808 (7)

Sofia Teresia af, född von Stedingk (1793-1836). Friherrinna. Dotter till Curt Bogislaus Ludvig Christoffer von Stedingk (1746-1837) och Ulrika Fredrika Ekström (1767-1831). Gift 1812 med Per Gustaf af Ugglas (1784-1853). 1810, odat (8)

Ugla, Samuel (1750-1812), se **af Ugglas**

Uhr, Carl David af (1770-1849), övermasmästare, direktör för stångjärnsmidet. Son till David U. (1734-1818) och hans hustru Justina Catharina Reftelius (1738-1797). Ogift. 1823-1839, odat (26 + bil), 38 bl.

Ulfsparre, Catharina. Gift med Ulfsparre, Stockholm. Änka. 1834 (2)

Ulfsparre af Broxvik

Christina Lovisa född Cock (1790-1872). Dotter till Joakim Cock (1760-1804) och hans hustru Charlotta Ulrika von Essen af Zellie (1763-1826). Gift 1818 med Johan Ulrik Ulfsparre af Broxvik (1786-1836). 1823 (1)

Fabian (1767-1842), landshövding i Nyköpings län. Son till Göran Carl U. (1721-1781) och hans hustru grevinnan Hedvig Christina Creutz (1728-1819). Gift med 1. 1797 Catharina Magdalena Rosenhane (1759-1799), 2. 1801 Anna Charlotta Falkenberg af Bålby (1767-1826), 3. 1827 Christina Charlotta Wrangel af Sauss (1787-1865). 1816, 1837 (4)

Georg (1790-1866), president i statskontoret, härold. Son till Carl Johan U. (1756-1802) och hans hustru Elisabet Christina Tham (1767-1845). Gift 1842 med Hedvig Elisabet Matilda Creutz (1819-1899). 1827-1839 (22), 28 bl.

Johan Ulrik (1786-1836), kammarherre, major. Son till Göran Måns U. (1746-1826) och hans första hustru Charlotta Sofia Steuch (1757-1791). Gift 1818 med Christina Lovisa Cock (1790-1872). 1825 (1)

Ulfvenklou, Henrik Gustaf (1755-1819), mystiker, löjtnant, major vid arméns flotta. Son till Johan Gustaf U. (1722-1762) och hans hustru Anna Juliana Wrangel af Lindeberg (1727-1801). Gift 1791 med Eva Helena Ehrenstråhle (1767-1812). 1819 (1)

Ullberg, lagman i Stockholm. 1834 (1)

Ulmgren, Pär. Förste expeditionssekreterare i Stockholm. 1831 (1)

Ulrich, Johan Christian Henrik (1781-1849), krigsråd. 1820, 1823 (3)

Utfall, Maria Sofia von, född Hagström (1797-1852). Gift 1832 med Carl Gustaf von Utfall (1804-1888). 1833-1836 (3)

Wachenfelt, Hedvig Maria von (1779-1851), se **Bennet**

Wachschlager, Catharina Charlotta (1781-1855), se **Ehrenborg**

Wachtmeister

?, 1823 (1)

Carl J., major, greve. 1820 (1) **Ska enligt tidigare förteckning innehålla ett andra brev, daterat 1823, men detta saknas 2007-02-05.**

Claes, greve. 1812, odat (2).**Ska enligt tidigare förteckning innehålla ett tredje brev, daterat 1824, men detta saknas 2007-02-05.**

Wachtmeister af Johannishus

Arvid Alarik (1758-1826), greve, major. Son till Fredrik Georg Hans Carl W. (1720-1792) och hans hustru Hilla Birgitta Trolle (1727-1808). Ogift. 1808 (1)

Axel Knut Trolle- (1812-1907), greve, landshövding i Kristianstads län, hovmarskalk. Son till Hans Gabriel Trolle-Wachtmeister (1782-1871) och hans andra hustru Catharina Charlotta Leijonhufvud (1783-1825). Gift med 1. 1842 Henrietta Gunilla Wachtmeister af Johannishus (1822-1843), 2. med den första fruns syster Sofia Lovisa Wachtmeister af Johannishus (1825-1885). 1838, odat (3)

379:2

Brev till Jacob De la Gardie

forts.

Wachtmeister af Johannishus

Carl Axel (1795-1865), greve, fideikommissarie, kammarherre. Son till Hans Fredrik W. (1752-1807) och hans första hustru Carolina Adlerfelt (1769-1799). Gift 1824 med grevinnan Beata Sofia Wrangel af Sauss (1807-1884). 1821-1838 (8)

Carl Axel Trolle- (1754-1810), greve, justitiestatsminister, riksdrots, en av rikets herrar. Son till Fredrik Georg Hans Carl W. (1720-1892) och hans hustru Hilla Birgitta Trolle (1727-1808). Gift 1780 med Ulrika Lovisa Maria Sparre (1762-1848). 1801-1811 (25 + bil.), 47 bl.

Christina född Hall (-1839). Dotter till Johan Hall och Christina Gothén. Gift 1792 med Claes Adam Wachtmeister af Johannishus (1755-1828). u å (1)
Gustaf (1757-1826), greve, generalbefälhavare över svenska armén, en av rikets herrar. Son till Fredrik Georg Hans Carl W. (1720-1792) och hans hustru Hilla Birgitta Trolle (1727-1808). Gift 1787 med Henrietta Elisabet Falkenberg af Bålby (1769-1858). 1809 (1)
Hans (1793-1827), greve, landshövding i Blekinge län. Son till Hans Fredrik W. (1752-1807) och hans första hustru Carolina Adlerfelt (1769-1799). Gift 1825 med Agneta Wrede af Elimä (1799-1890). 1825 (1)
Hans Gabriel Trolle- (1782-1871), greve, justitiekansler, fideikommissarie, en av rikets herrar. Son till Carl Axel Trolle-Wachtmeister (1754-1819) och hans hustru Ulrika Lovisa Maria Sparre (1762-1848). Gift med 1. 1806 Hedvig Amalia Charlotta Klinckowström (1777-1810), 2. 1811 Catharina Charlotta Leijonhufvud (1783-1825), 3. 1826 Sigrid Margareta Charlotta Fleming af Liebelitz (1788-1861). 1805-1841, odat (23 + bil.), 47 bl.
Louise Fredrika född De Geer af Leufsta (1796-1882), friherrinna. Dotter till Louis De Geer af Leufsta och hans andra hustru Gunilla Bielke. Gift 1818 med Gustaf Wachtmeister af Johannishus (1792-1859). 1819 (2)
Rutger August (1812-1884), löjtnant, överstekammarjunkare. Son till Gustaf W. (1757-1826) och hans hustru Henrietta Elisabet Falkenberg af Bålby (1769-1858). Gift 1852 med Charlotta Eleonora Ebba Erika Emerentia Mörner af Morlanda (1816-1880). 1842 (1)
Ulrika Lovisa Maria Trolle-, född Sparre (1762-1848). Dotter till Gabriel Erik Sparre (1726-1804) och hans hustru Helena Juliana Coyet (1724-1769). Gift 1780 med Carl Axel Trolle-Wachtmeister (1754-1810). 1819, 1820, u å (5) **Ska enligt tidigare förteckning innehålla ett femte brev, men detta saknas 2007-02-05.**

Wacklin, Knut, kommissarie i Stockholm. 1838 (2)

Wadenstierna, Carolina (1762-1848), se **Oxenstierna af Korsholm och Vasa**

Wagner, C., konsul. 1800 (4 + bil.)

Wahlberg

C. G., förut notarie i Svea hovrätt, nu studerande vid Uppsala akademie. 1842 (1)
Erik, studerande. 1829 (1)

Wahlbom, Magnus Johan (1758-1837), se **Björnstjerna**

Wahlström

A., kommissarie i Stockholm. 1840 (10 + bil.)
P., trädgårdsmästare i Borreby. 1838 (1)
P (?), regeringsråd i Stockholm. 1829-1834 (7)

Wahrendorff

Anders von (1759-1848), naturaliserad svensk adelsman 1805. Bergsråd. Son till Joakim Daniel W. (1726-1803) och hans hustru Maria Juliana Rothstein (1736-1821). 1812-1834 (3 + bil.)

Axel von (1790-1851), härold, kammarherre, diplomat. Son till Carl W. (1762-1831) och hans hustru Maria Elisabet Hebbe (1763-1834). Ogift. 1816 (2)
Carl von (1762-1831), bruksägare, auskultant i bergskollegium. Son till Joakim Daniel W. (1726-1803) och hans hustru Maria Juliana Rothstein (1736-1821). Gift med Maria Elisabet Hebbe (1763-1834). 1821, 1826 (2 + bil.)
Elisabet Charlotta (1765-1831), se **Ruuth**
Joh. Fredr., handlande i Stockholm. 1798 (1 + bil.)
Maria Charlotta von, född Holterman (1768-1841). Dotter till Martin Holterman och hans hustru Charlotta Arfwedsson. Gift 1786 med Anders von Wahrendorff (1759-1848). 1835 (1)
Martin von (1789-1861), kammarherre, diplomat, hovmarskalk, godsägare. Son till Anders W. (1759-1848) och hans hustru Maria Charlotta Holterman (1768-1841). Gift 1828 med sin kusin Alexandrina Vilhelmina Holterman (1809-1831). 1822-1836, u å (4 + bil.)
Nils Robert von (1794-1827), kanslist, förste expeditions-sekreterare. Son till Anders W. (1759-1848) och hans hustru Maria Charlotta Holterman (1768-1841). Ogift. 1816 (2)

Valerius, Johan David (1776-1852), ämbetsman, poet, ledamot av svenska akademien. 1825, 1838 (3)
Wallenberg, Markus (1774-1833), riksdagsman, biskop i Linköpings stift. 1821-1832 (10 + bil.)
Wallencrona, Gustaf (1771-1852), kapten, tidningsutgivare. Son till Olof Lorentz W. (1730-1812) och hans hustru Catharina Lagerhjelm (1738-1773). Gift 1843 med Marit Wåhr (1792-1846). 1826-1841 (33), 47 bl.

379:3

Brev till Jacob De la Gardie

Wallensteen, N. J., förste expeditionssekreterare. 1836, 1840 (2)
Wallenstråle, Magdalena Johanna (1765-1842), se **Sundius**
Valley, Anders, grosshandlare. 1829, odat (4)
Wallin

Anna Maria, fru i Stockholm. 1831 (1)
Catharina Helena (Karin) (1785-1852), se **Dimander**
Johan Olof (1779-1839), ärkebiskop, skald, ledamot av svenska akademien. 1818-1835, u å (5)
Josef Otto (1786-1863), domprost i Skara, historisk skriftställare, riksdagsledamot. 1835, 1839 (2)

Wallis, Albrecht Baltzar (1788-1836), grosshandlare i Stockholm. 1826-1833 (13)
Wallmark, Peter Adam (1777-1858), ämbetsman, skriftställare, redaktör. Gift med 1. 1802 Sofia Isoz, 2. Hedvig Elisabet Wallgren. 1817-1826, u å (4) ”1 brev daterat 4 februari 1824 falsifikat?.”
Wammqvist, Olof Olofsson af (1764-1834), adlad 1818. Underståthållare i Stockholm. Son till Olof Olofsson Wannqvist (1738-1817) och hans hustru Helena Ersdotter Åberg (1738-1815). Gift 1798 med Ulrika Mariana Tjäder (1770-1838). 1825-1831 (7 + bil.)

Warberg, överstelöjtnant i Stockholm. 1830 (1)
Wechman, Gustava, se **Thersner**
Wegelin
kommerseråd i Stockholm. 1834 (1)
Maria Isabella (1800-1875), se **Berndes**
Weibull, Mattis. Borgmästare. 1835 (2)
Weidenhielm, Johan (1775-1824), överste, ryttmästare. Son till Johan W. (1732-1809) och hans hustru Ulrika Eleonora von Schantz (1750-1826). Ogift. 1802 (1)
Weidman, Ture (1744-1828), professor, biskop i Skara, riksdagsledamot, skriftställare. Son till Johan Gottfried Weidman och hans hustru Anna Philippa Nolleroth. Gift 1784 med Ingeborg Lovisa von Celse. 1819 (1)
Weigel, Christian Erenfried von (1776-1848), friherre 1837. Brigadläkare, förste arkiater hos Carl XIV Johan. Son till Christian Erenfried W. (1748-1831) och hans hustru Dorotea Elisabet Bohnstedt (1752-1803). Ogift. 1812 (1)
Weis, Johanna Maria. Änkefru. 1834 (1)
Wejlander
Lars Magnus (1806-1864), häradshövding, rådman, borgmästare i Helsingborg. 1827 (2)
Magnus Didrik (1768-1838), provinsialläkare i Malmö. 1824-1828 (5 + bil.)
Otto Leonard (1767-1827), postdirektör i Helsingborg. 1822-1826 (20), 41 bl.
Wener, And., handlande. 1830 (1)
Wennberg
Fr. W., konsul. 1834, 1835 (2)
Mathilda född Schmidt, fru i Stockholm. 1836 (1)
Ture, Stockholm. 1799-1807, u å (15 + bil.), 42 bl.
Wenster
Christian (1735-1823), director musices vid Lunds universitet, kapellmästare. 1821 (2)
Emanuel (1785-1856), director musices vid Lunds universitet, kapellmästare, assessor. Son till Christian W. (1735-1823), som han efterträdde som director musices vid Lunds universitet. 1823, 1824 (3)
Werlin, Nils (1778-1854), vice pastor i Bårslöv, prost. 1829 (1)
Westblad, Daniel, studerande. 1827 (1)
Westerberg, Maria Gustava (1781-1845), se **Fredenheim**
Westerstrand, Per (1785-1857), adlad 1842. President i statskontoret, förste direktör vid k. m:ts hovkapell och spektakler. Son till Jonas W. (1744-1791) och hans hustru Charlotta Maria Hallberg (1759-1800). Gift 1815 med Christina Maria Wikmanson (1785-1853). 1826-1838 (5)
Westin
? 1835 (1)
Adolf, frimurare i Stockholm. 1826-1839, u å (7)
Jakob, kapten i Stockholm. 1813-1827, odat (8)
Johan, major. odat (1)

380:1

Brev till Jacob De la Gardie

Westman, Carolina född Palmgren, änkefru. odat (1)
Westmanson, Isac, major. 1811, 1822 (2)
Westrell, C., kamrer i Stralsund. 1806 (2)
Westring, Johan Peter (1753-1833), adlad 1822. Förste livmedikus, skrift-ställare. Son till Anders W. (1726-1774) och hans hustru Brita Christina Forssman (-1787). Gift 1783 med Gertrud Margareta Braad (1767-1819). 1821, 1822 (2)
Westzynthius, Georg S., svensk konsul i Alicante. 1814 (6 + bil.)
Wetterling, Johan (1778-1848), kyrkoherde i Jönköping. 1823-1837 (17 + bil.), 34 bl.
Wetterstedt
Charlotta Aurora af, född De Geer af Finspång (1779-1834), statsfru, friherrinna. Dotter till Jean Jacques De Geer af Finspång (1737-1809) och hans andra fru Fredrika Aurora Taube (1753-1806). Gift med 1. 1796 Nils Gyldenstolpe (1768-1844), skilda 1810, 2. 1811 Gustaf af Wetterstedt (1776-1837). u å (2)
Erik af (1736-1822), adlad 1772, friherre 1806. Landshövding i Uppsala län, presidents n. h. o. v. Son till Joakim Wetterstedt (1687-1754) och hans hustru Emerentia Sjöberg (-1750). Gift 1775 med Anna Christina Bladh (1757-1793). 1806, 1807 (2)
Gustaf af (1776-1837), greve 1819. Diplomat, hovkansler, ledamot av svenska akademien, en av rikets herrar, utrikesstatsminister. Son till Erik W. (1736-1822) och hans hustru Anna Christina Bladh (1757-1793). Gift 1811 med Charlotta Aurora född De Geer af Finspång (1779-1834). 1807-1836 890 + bil.), 135 bl.
Niklas Joakim af (1780-1855), friherre, kammarjunkare, diplomat, kansliråd, riksheraldiker. Son till Erik W. (1736-1822) och hans hustru Anna Christina Bladh (1757-1793). Gift 1811 med stiftsjungfrun Charlotta Amalia von Heland (1789-1866). 1816, 1837 (2)
Veylandt, Reinhold Henrik (1783-1853), stadsmäklare i Stockholm. 1837, odat (2)
Whitelock, major. 1823 (1)
Wiborg, Anders (1775-1836), bokhandlare i Stockholm. 1828 (1)
Wickelius, Anders (1766-1826), professors namn, kontraktsprost. 1806 (1)
Victor, Fredrique, husföreståndarinna. 1827 (1)
Vidbeck, J., handlande. odat (1)
Widegren
Eva Margareta (1799-1868), se **Wijkander**
Mattias (1775-1842), major, postmästare i Lund. 1832, 1837 (3)
Widerholm, Fredrik, renskrivare. 1827 (1)

380:2

Brev till Jacob De la Gardie

Wieselgren, Peter (Per) Jonasson (1800-1877), präst, nykterhetsförkämpe, litteratur- och kulturhistoriker, biograf, vice universitetsbibliotekarie vid Lunds universitetsbibliotek. Son till Jonas Jonsson och hans hustru Elin Ingemarsdotter. Gift 1833 med Matilda Catharina Rosenqvist. 1822-1842, odat (77 + bil.), 176 bl. Häri även 1 brev från V. Faxe till P. Wieselgren 1836 samt 1 brev från A. O. Lindfors till De la Gardie 1836.

Wijk, Olof (1786-1856), handelsman, kommerseråd, riksdagsledamot. Son till Erik Wijk (1755-1818) och hans hustru Olivia Romare (1759-1829). Gift 1832 med Hilda Virginia Prytz (1810-1890). 1826-1841 (4)

Wijkander

Anders (1779-1834), hovpredikant, kyrkoherde i Västra Ryd. Son till Anders Jansson (-1783). Gift med Eva Margareta Widegren. 1829, 1834 (2)

Eva Margareta född Widegren (1799-1868). Gift med kyrkoherde Anders Wijkander. odat (1)

Wijkman, Sven Caspersson (1754-1839), kalseniansk professor i Uppsala, riksdagsledamot, biskop i Västerås stift. Son till Casper W. (1718-1780) och hans hustru Ulrika Eleonora Hellman. Gift med 1. 1799 Anna Katarina Wibjörnsson, 2. 1807 Inga Kristina Tegman. 1805 (1)

Wildner, Emerik, studerande vid Stockholms nation. 1839 (1)

Willberg, J. A., kamrerare i Stockholm. 1829, 1830 (2)

Willborg, A., handlande i Landskrona. 1828 (1)

Williams, Joh. Pet. 1833 (1)

Willman, Anders (1766-1844), med. dr., fil. dr, stadsläkare i Malmö. 1830, 1841 (2)

Winckler

Bonaventura, f. d. komminister. 1817, 1832 (2)

Johan Mikael (1779-1836), revisionssekreterare, brukspatron på Nykvarns herrgård. 1825-1834 (3)

Wingren, Peter Anton (1793-1859), lärare vid Åsums pedagogi, kyrkoherde i S. Rörum, prost. 1832 (1 + bil.)

Wingård

Carl Fredrik af (1781-1851), adlad 1799. Prost, biskop i Göteborgs stift, ärkebiskop, ledamot av svenska akademien. Son till Johan W. (1738-1818) och hans hustru Fredrika af Darelli (1761-1829). Gift 1807 med Anna Fredrika Åkerman (1789-1871). 1822-1838 (5)

Johan Didrik af (1778-1854), överstelöjtnant, landshövding i Värmlands län, skriftställare. Son till Johan W. (1738-1818) och hans hustru Fredrika af Darelli (1761-1829). Gift 1810 med Fredrika Björnberg (1793-1859), skilda. 1819, 1827 (3)

Winter, Olof (1785-1845), kyrkoherde, komminister i Nikolai. 1830 (1)

Virgin

Arvid (1757-1840), generaladjutant, konteramiral. Son till Claes V. (1716-1781) och hans hustru Augusta Vilhelmina Kunckel (1722-1787). Gift med 1. 1793 Sara Andreetta Fehman (1771-1794), 2. 1795 Carolina Levina Arfvidsson (1769-1840). 1817-1839 (17), 26 bl.

Arvid (1798-1874), kammarherre, major, chef för Hallands infanteribataljon. Son till Arvid V. (1757-1840) och hans hustru Carolina Levina Arfvidsson (1769-1840). Gift 1832 med Augusta Sofia Tarras (1802-1870). 1840, 1842, u å (3)
Augusta Margareta (1793-1876), se **Mörner af Morlanda**
Axel Gustaf (1813-1900), läkare, skald. Son till Axel Fredrik V. (1771-1828) och hans hustru Lovisa Charlotta Ljungberger (1777-1830). Gift med 1. 1845 Maria Julia Carolina Lindström (1814-1864), 2. 1868 Götilda Lindeblad (1837-1916). 1832 (1)

380:3

Brev till Jacob De la Gardie

forts Virgin

Claes (1786-1858), överstes n. h. o. v. Son till Samuel V. (1752-1818) och hans första hustru Helena Margareta Dahlin (1764-1800). Gift 1812 med Fredrika Bergendahl (1789-1864). 1816-1842 (61 + bil.), 104 bl.
Claes Ludvig (1776-1850), överste, landshövding i Hallands län, ståthållare på Halmstads slott. Son till Gustaf Fromhold V. (1732-1797) och hans andra hustru Anna Christina von Grooth (1734-1806). Gift 1815 med Anna Jakobina Sofia Tornérhielm (1796-1884). 1825-1839 (6)
Lovisa Albertina (1775-1854), dotter till Axel Barthold V. (1730-1805) och hans hustru Charlotta Melander (17361801). Ogift. 1829-1834 (5)
Lovisa Charlotta född Ljungberger (1777-1830). Dotter till professor Gustaf Ljungberger och Juliana Augusta Melander. Gift 1809 med Axel Fredrik Virgin (1771-1828). 1830 (2)
Samuel (1752-1818), major, arrendator av Åby gods. Son till Claes V. (1716-1781) och hans hustru Augusta Vilhelmina Kunckel (1722-1787). Gift med 1. 1785 Helena Margareta Dahlin (1764-1800), 2. 1801 Christina Elisabet Hyllander (1779-1820). 1817 (4 + bil.)

Wirsén

Carl Ture af (1815-1869), överste, kabinettsskammarherre, suppleant i riddarhusdirektionen. Son till Carl Johan W. (1777-1825) och hans hustru Helena Gustava Boucht (1786-1816). Gift 1840 med Virginia Charlotta Elisabet Eleonora von Schulzenheim (1819-1885). 1829 (1)
Gustaf Fredrik af (1779-1827). Adlad 1812, friherre 1815, greve 1826. Statsråd, ledamot av svenska akademien. Son till Johan W. (1738-1809) och hans hustru Sofia Helena Avén (1740-1809). Gift 1804 med Ulrika Vilhelmina Boucht (1776-1843). 1812-1827 (36 + bil.), 76 bl.

Wistrand, Anders (1773-1852), landskamrer i Uppsala. 1829 (1)
Witthoff, Claes Albert (1799-1832), postmästare i Jönköping. 1826 (1)
Volfram, Amalia född Alm. 1837-1839, u å (5)
Wollmar, A. Auditör i Malmö. 1815, 1816 (2)
Voltemat, Henrik Julius (1760-1815), löjtnant, ryttmästare. Son till Peter Abraham V. (1725-1777) och hans hustru Sara Juliana Linroth. Ogift. 1802 (1)

381:1

Brev till Jacob De la Gardie

Wrangel

Magdalena Eleonora Charlotta (1802-1856), se **Lindström**

Otto Reinhold (1765-1837), greve, överste. Son till Anders Reinhold W. (1722-1780) och hans hustru Eleonora Mariana Barnekow (1740-1803). Gift 1793 med Gustava Magdalena Arnell (1773-1862). 1831 (1)

Wrangel af Adinal

Anna Hedvig född Lewenhaupt (1792-1833), grevinna. Dotter till Gustaf Julius Lewenhaupt (1753-1820) och hans första hustru Anna Helena Alströmer (1764-1792). Gift 1810 med Henning Gustaf Wrangel af Adinal (1780-1833). 1817-1827, u å (5)

Carl Adam (1748-1829), friherre, kapten, kammarherre, landshövding i Kristianstads län, en av rikets herrar. Son till Henning Reinhold W. (1720-1783) och hans hustru Hedvig Sofia Winterfeld (1723-1801). Gift 1779 med grevinnan Anna Margareta Hamilton (1760-1815). 1809-1825 (8)

Henning Gustaf (1780-1833), kapten, överstekammarjunkare. Son till Carl Adam W. (1748-1829) och hans hustru Anna Margareta Hamilton (1760-1815). Gift 1810 med grevinnan Anna Hedvig Lewenhaupt (1792-1833). 1802-1831, u å (18 + bil.), 34 bl.

Wrangel af Sauss

Eva Margareta (1766-1839), se **Dücker**

Fredrik Anton (1786-1842), friherre, kammarherre, botanist. Son till Carl Reinhold W. (1756-1798) och hans hustru Ulrika Augusta Sparre (1762-1792). Ogift. 1832 (1)

Fredrik Ulrik (1760-1853), generalmajor. Son till Anton Johan W. (1724-1799) och hans hustru Charlotta Regina Sparre af Söfdeborg (1737-1805). Gift 1803 med stiftsjungfrun Ulrika Lovisa Ehrenborg (1785-1861). 1816-1827 (6 + bil.)

Wrangel von Brehmer

Vilhelmina von Brehmer, född Beck-Friis (1775-1859), friherrinna. Dotter till Corfitz Ludvig Beck-Friis (1724-1798) och hans hustru Maria Stiernblad (1747-1819). Gift 1799 med sin kusin hovmarskalk Voldemar Vilhelm Wrangel von Brehmer (1774-1829). 1813 (1)

Wrede af Elimä

Carl Fabian (1798-1865), underceremonimästare, registrator. Son till Casper W. (1768-1835) och hans hustru Charlotta Elisabet Arfwedson (1776-1862). Ogift. 1827, 1838, odat (3)

Charlotta Elisabet (1776-1862), se **Mörner af Tuna**

Fabian (1760-1824), greve, fältmarskalk, en av rikets herrar, statsråd. Son till Fabian Casimir W. (1724-1795) och hans första hustru Catharina Charlotta Fleming af Libelitz (1739-1764). Gift med 1. 1780 friherrinnan (franska grevinnan) Marie Stanislas Josefine Sparre (1764-1824), skilda, 2. 1798 Agata Bremer (1774-1810). 1822 (13)

Fabian Ernst (1782-1833), generalmajor, generaladjutant. Son till Fabian W. (1760-1824) och hans första hustru Marie Stanislas Josefine Sparre (1764-1824). Gift 1812 med Eva Charlotta Benzelstierna (1788-1875). 1820-1826 (4)

Fabian Jakob (1802-1893), kabinettskammarherre, generallöjtnant. Son till Fabian W. (1760-1824) och hans andra hustru Agata Bremer (1774-1810). Gift 1846 med Aurore Elisabet De Geer af Finspång (1822-1904). 1840, 1842, u å (4)

Marie Stanislas Josefine (1764-1824), se **Tersmeden**

Wretman, G., kammarråd i Stockholm. 1830 (1)

Wulfcrona, Carl Daniel (1810-1862), kammarjunkare. Son till Magnus Fredrik W. (1781-1834) och hans hustru Fredrika Gustava Bohnstedt (1789-1821). Gift 1836 med Elise Gustava Rosencrantz (1815-1871). 1841 (1)

Wulff

Göran (1771-1858), lagman i Malmö. 1826-1830 (53 + bil.), 98 bl.

Katrina Margareta född Cronsioe (-1859), gift med lagmannen Göran Wulff. 1829-1833 (3)

381:2

Brev till Jacob De la Gardie

Wåhlberg

Georg Didrik af (1754-1829). Adlad 1818. Statskommissarie, tjänsteman. Son till Gustaf W. (1715-1782) och hans hustru Catharina Reuter (1730-1796). Gift 1784 med Elisabet Chenon (1758-1807). 1820 (1)

Gustaf Denis (1786-1858), kunglig räntmästare. Son till Georg Didrik W. (1754-1829) och hans hustru Elisabet Chenon (1758-1807). Ogift. 1834 (1 + bil.)

Göran Didrik af (1792-1873), förste expeditionssekreterare. Son till Georg Didrik W. (1754-1829) och hans hustru Elisabet Chenon (1758-1807). Ogift. 1826-1839, u å (24), 33 bl.

Wåhlin

Fredr., revisionssekreterare. odat (1)

Lars Peter (1772-1834), kyrkoherde i Norrvidinge. 1830 (1)

Wägertsen, Lorentz, ryttmästare i Laholm. 1827 (1)

Wästberg, Johan, repslagarmästare, Kristianstad. 1840 (1 + svarskoncept)

Zachrisson

M. S., fru. odat (1)

Zacharias Lorentz (1770-1834), generalkonsul i Hamburg. 1816-1820 (3)

Zelander, Julia, fröken. 1825 (1)

Zellén

Johan Carl af (1798-1872), kapten. Son till Johan Lychou, adlad af Zellén (1757-1823), och hans hustru Anna Charlotta Salonius (1777-1844). Ogift. 1842 (2)

Nils Vilhelm (1795-1861), expeditionschef. Son till Johan Lychou, adlad af Zellén (1757-1823), och hans hustru Anna Charlotta Salonius (1777-1844). Gift med 1836 med Charlotta Johanna Johansson (1816-1892). 1836, 1840 (2)

Zellinger, Petronella, se **Segerrot**

Zelow

Helena Sofia född Gripenstedt (1772-1847). Dotter till Johan Gripenstedt (1735-1791) och hans hustru Helena Sofia Ollonberg (1742-1813). Gift 1796 med Christer Göran Zelow (1761-1827). 1826 (1)

Sofia Margareta (1797-1848), se **von Knorring**

Zettergren, L., bokhållare hos Friis, Stockholm. 1830 (1)

Zetterstedt, Johan Vilhelm (1785-1874), entomolog, botanist, professor i botanik och praktisk ekonomi vid Lunds universitet. 1838 (3)

Zetterström, Adolf. 1841 (1)

Zibet, Christoffer Bogislaus (1740-1809), adlad 1777, friherre 1805. Ämbetsman, ledamot av svenska akademien. 1801-1809 (9)

Åberg

O. V., inspektor, Trollenäs. 1828 (1)

Samuel (1786-1860), assessors n. h. o. v., kronofogde i Luggude. 1823-1839 (3)

Åbom, Olof. Grosshandlare i Stockholm. 1825 (2 + bil.)

Åhman

Carl Magnus, svensk-norsk konsul i Helsingör. 1827-1835 (21 + bil.), 31 bl.

J. G., kapten i Stockholm. 1827 (3)

Jeanette och Gustava, döttrar till en kapten Åhman. odat (1)

Åhström, E. G., f. d. handlande. 1840 (1)

381:3

Brev till Jacob De la Gardie

Åkerblom

C. A., handlande i Ystad. 1828, 1832 (2)

Christina Vilhelmina, af Blombacka, född Hummelhielm (1777-1867). Dotter till Hans Hummelhielm (1741-1800) och hans hustru Maria Catharina Douglies (1741-1786). Gift 1806 med överstelöjtnant Lars Åkerhielm (1761-1823). 1837 (1)

Conrad Reinhold (1758-1840), överste, ledamot av riddarhusdirektionen. Son till Conrad Å. (1719-1782) och hans andra hustru Hedvig Beata Gadde (1725-1807). Ogift. 1824 (3)

Fabian Gustaf (1792-1869), kapten i armén. Son till Gustaf Fredrik Å. (1757-1811) och hans hustru Ebba Gustava Bergenstråhle (1767-1837). Ogift. 1830 (1)

Gustaf Fredrik, af Margretelund (1776-1853). Friherre, överste, statsråd, skriftställare, direktör för k. m:ts hovkapell och spektakler. 1821-1834, u å (11), 20 bl.
Johan (1779-1835), förste lantmätare. 1829 (1)
Åkerlind, L. E., revisor i Stockholm. 1825 (1)
Åkerstein, Fredrika Charlotta (1796-1833), se **af Trolle**
Åman
Amalia Sofia (1794-1881), se **Landtmanson**
Johan August (1790-), stadsläkare i Linköping. 1831-1842 (23 + bil.), 44 bl.
Ödmann, Samuel Lorentz (1750-1829), teolog, zoolog och botanist, lärjunge till Linné, professor i pastoralteologi i Uppsala, ledamot av bibelkommissionen och psalmbokskommittén. 1813-1822 (4 + bil.)
Ödmansson, Johan (1795-1869), borgmästare i Landskrona. Gift med Charlotta Vilhelmina Flyborg. 1825-1831 (3 + bil.)
Öfverberg, Olof (1766-1834), klockare i Everlöf, kyrkoherde i Finja. 1832 (1)
Öhman, Johan, trädgårdsmästare, Ulriksdal. 1823-1831 (8)
Öhrström, Carl Magnus (1782-1846), kommissionslantmätare i Malmöhus län. 1827 (1)
Öhrwall, Paul (1776-1850), se **Sandelhielm**
Örnberg, Carl, assessor i Stockholm. 1824 (1)
Örsell, A., muraremästare. 1836 (1)
Österblad, P. A., rektor vid normalskolan, Stockholm. 1832, 1836 (2)
Österling, J. L., skollärare i Lund. 1836-1841 (10)
Östlund, Erik, f. d. sergeant vid kungliga flottan. 1839 (1)

Ej identifierade (2)

Häri även:
Brev från utländska personer
Abella, Manuel. Sekreterare vid spanska akademien i Madrid. 1815 (1)
Abrahamson, Joseph Nicolai Benjamin (1789-1847). Dansk kammarherre, officer, skolman, diplomat. 1826-1835 (9, varav ett till ”Selskab for indbyrdes Underwiisning i Stockholm”, ett till det ”Swenska Selskab for indbyrdes Underwiisnings Fremme i Swerrig i Stockholm”, 1 bil)
Achart. 1842 (1). På franska.
d´Agoult, Hector. Greve, Frankrikes minister i Stockholm. 1822 (2 + 2 bil.) På franska.
Aguera, Pedro. 1815 (1) På spanska.
Albert Kasimir (1738-1822), hertig av Sachsen-Teschen. 1803-1819 (6). På franska.

382:1

Brev till Jacob De la Gardie

Brev från utländska personer. **Sök även brevskrivare bland brev från svenska personer, vol 330 - 381.**

Alopæus, David (1769–1831), rysk diplomat i Sverige, chargé d'affaires 1801, envoyé 1803. A. arresterades som misstänkt för spioneri i början av finska kriget 1808–09. Han utvisades men tilläts senare återvända till Sverige. 1806 (1). På franska.
Amelie Auguste, München. 1837 (1). Av brevets vapen att döma kunglig prinsessa (sluten krona). På franska.
Ancker, Elise. 1827 (1). På franska.
Andnaga, stadssekreterare i spanska generalitetet. 1814 (1)
Anker, Carsten Tank (1747-1824), norskt statsråd. 1798, 1822 (2)
Annstemer, N. A., baron och bankir i Wien. 1802 (4). På franska.
Anthonart, överste i engelsk tjänst. 1814 (1). På franska.
Appleton, amerikansk chargé d' affaires i Stockholm. 1834 (3). På franska.
Ashbumham, lord. 1814 (1). På engelska.
Aumont (duc de Pienne), överste kammarjunkare hos konungen av Frankrike. 1815, 1816, odat (3) På franska.
Bacares, markis. 1814 (1) På franska.
Bacqué, Genevieve, guvernant hos Christina Bonaparte. 1815 (1). På franska.
Baerenfels, A. J. von. 1806 (1). På franska.
Baier, Julius. Adjutant hos spanske generalen. 1815 (1). På spanska.
Baker
- Eric. Agronom vid Marsvinsholm. 1839, 1840 (3). På franska.
- Thomas (-1849), engelsk konteramiral. Gift 1809 med Sofia Augusta Ruuth (1789-1871). 1810 (1). På engelska.

Ballesteros, Francisco (1770-1832), spansk general, statsman, krigsminister. 1814 (2). På spanska.
Bardeleben, Augusta Vilhelmina von, **se von Engeström**
Barnekow
- Adolph Gotthard Joachim von (1805-1839), dansk, kammarjunkare, överauditör, författare till ”Videnskabernes selskab”. 1835-1838 (7)
- Christoffer Gottlob von, Pommern. 1806 (1). På tyska.

Batbedat, Leon, handlande i Bayonne. 1814-1815 (8). På franska.
Bathurst
- Georgina, lady. 1815 (1). På engelska.
- L., engelsk statsminister. 1814 (1). På engelska.

Bauderson, Daniel, Berlin. 1800 (5). På franska.
Baus, Antera, skådespelerska i Madrid. 1815 (1). På spanska.
Beauclerk. Dotter av hertiginnan av Leicester. 1814 (1). På franska.
Bell, Andrew (1753-1832). Skotsk anglikansk präst, pedagog som utvecklade Bell-Lancastermetoden. 1817 (1). På engelska.
Benavente, grevinna. 1814, 1815, u å (6) På franska.
Bentinck, Frances, lady. Gift med William Bentinck. u å (3). På engelska.
Berckheim, de. Kammarherre. 1802, 1807 (3). På franska.
Bernberg & Gossler. Bankirer i Hamburg. 1815 (1) På franska.
Berry. 1814 (1). På franska.

Bertie, Thomas, engelsk amiral. 1812 (1). På franska.
Bertilsen, L. Läkare i Köpenhamn. 1833 (1)
Bille. Dansk legationssekreterare i Stockholm. 1831, 1833, odat (3). På franska.
Birch, Paul Hansen (1788-1863), norsk generalkrigskommissarie. 1825 (2). På norska.
Bjelke, Julie, norsk fröken. 1824, odat (2)
Blacker, Thomas. Engelsk kammarherre hos hertigen av Sussex. 1814 (1). På engelska.
Bligh
lady, hustru till engelske ministern i Stockholm John D. Bligh. 1837 (1). På engelska.
John D., engelsk minister i Stockholm. 1837, odat (2) På franska.

382:2

Brev till Jacob De la Gardie

Brev från utländska personer

Bloomfield
Benjamin (1768-1846), baron, engelsk militär och diplomat. 1823-1833 engelsk minister i Stockholm. 1823-1833, u å (18) På engelska och franska.
Harriott Anne & Georgiana Mary Emilia, döttrar till lord Benjamin Bloomfield (1768-1846), engelsk minister i Stockholm. 1826 (1 + 1 svarskoncept). På engelska.
John Arthur Douglas (1802-1879), baron, engelsk diplomat. Son till Benjamin Bloomfield (1768-1846). 1825-1835 (3 + bil.). På engelska och franska.
Bock, von. Preussisk kammarherre. 1800 (1). På franska.
Bodisco
Alexander, rysk kammarherre. 1824-1833 (7) På franska.
Andrée, rysk överste och attaché vid ryska missionen i Stockholm. 1836 (1). På franska.
Boleman, engelsk adelsman. 1800, 1801 (24) På franska.
Bonaparte, Christine Charlotte Alexandrine Egypta (1798-1847), prinsessa av Canino, Napoléons brorsdotter. Dotter till Lucien Bonaparte (1775-1840) och hans hustru Catherine Boyer (1773-1800). Gift med 1. 1818 Arvid Posse (1782-1826), skilsmässa, 2. 1824 Dudly Coutts Stuart (1803-1854). u å (1) På franska.
Bonnay, Francois de (1750-1825). Markis, fransk diplomat och naturforskare, fransk minister i Köpenhamn. 1815 (1) På franska.
Boreet, Willjam, holländare. 1800 (1) På franska.
Bosset, major. 1814 (1) På franska.
Bourgoing, franska republikens minister. 1799 (1) På franska.
Bourke. Hustru till den danske ministern i London. 1815 (1). På franska.
Bournonville, Anton August (1805-1879). Dansk balettdansör, koreograf och balettchef. 1839-1840 (10). På franska.
Bowenon, grevinna. 1814 (1). På franska.
Braccini, Gustave Adolphe, advokat. 1814 (2). På franska.
Breuner, grevinna. 1801 (1). På franska.
Breze, ceremonimästare i Paris. 1815 (1) På franska.
Bridge, Thomas, engelsk kapten. 1814 (1) På engelska.
Bridgewater 1814 (2) På engelska.

Brienen, J. van, ryskt stadsråd och generalkonsul i Stockholm. 1827 (1). På franska.
British Museum, **se Clarke**
Brooke, Sara, **se Klinckowström**
Browne, Pauline. Älskarinna (?). 1814 (8 + hårlock)
Bruce, fröken. u å (1). På engelska.
Brunet, engelsk mekaniker. 1814 (1) På franska.
Brömssen, Georg M. F. von. Rysk major. 1825 (1). På svenska.
Budberg, de. Greve, rysk ambassadör i Stockholm. 1801 (1). På franska.
Bugge, Peter Olivarius (1766-1849). Teol. dr., biskop i Trondheim 1804-1842. 1819, 1824 (2). På norska.
Bürkenwald, friherre. 1807-1816 (4). På franska.
Buttenworth, London. 1814 (4 + 1 från hans hustru). På engelska.

383:1

Brev till Jacob De la Gardie

Brev från utländska personer

Cabrera, Jacinta Galiano de. Spansk generalshustru. odat (1814) (1). På spanska.
Calcraft, Caroline. Dotter till den engelske politikern John Calcraft d. y. (1765-1831). 1814, 1815 (3) På engelska.
Cambier. Holländsk minister i Madrid. 1815 (4) På franska.
Canillas. Spansk greve, överceremonimästare 1815 (1) På spanska.
Canino, prinsessan av **se Bonaparte, Christine**
Canosa, neapolitansk statsminister. 1815 (1). På italienska.
Carlos, hertig av ?. Spansk statsminister och major. 1814, 1815 (11)
Carrington. Lord. 1814 (1) På engelska.
Carro, J. de, läkare i Wien. 1801 (2) På franska.
Carrol, engelsman, general i spansk tjänst. 1814 (3). På franska.
Cartoni, diplomat i Stockholm. 1825 (1). På franska.
Cartwright, Marie Elisabeth, hustru till engelske ministern i Stockholm. 1839, 1840, odat (10). På franska.
Castello Branco. Portugis. u å (1 + bil.) På franska.
Castello Melhor, de, markis. Portugals ambassadör i Madrid 1814. 1814 (1) På franska.
Catalani, Angelica (1780-1849). Italiensk sångerska, sopran. 1827 (3). På franska.
Cevallos, Pedro (1761-1838). Spansk statsminister. 1815, 1816. (2) På spanska.
Chateaubriand, vicomtesse. 1814 (1) På franska.
Châtre, de la. Då fransk ambassadör i England, sedan hertig och fransk statsminister. 1814 (2) På franska.
Chaumette des Fossés, fransk generalkonsul i Sverige, en bland Kongl. Vitterhets-, Historie- och Antiqvitetsakademiens korrespondenter. 1824 (2) På franska.
Chaveau, köpmansfru i Paris. odat (1) På franska.
Chauvigny de Blot. Fransk general, kommendant i Bayonne. 1815 (1). På franska.
Chery, Adéle. Moder till Pauline Brown. 1814 (5). På franska.
Cholmondeley, lord. 1815 (1). På franska. Troligen George Cholmondeley, 1st Marquess of Cholmondeley (1749-1827), brittisk adelsman och politiker. Gift 1791 med Lady Georgina Betie (-1838).

Christin, F. H. Fransman. 1815 (1). På franska.
Clark, Anne, fröken. 1840, 1841 (2). På svenska.
Clarke. Doctor, sekreterare vid British Museum. 1814 (1). På engelska.
Cobentzl, Louis. Greve, österrikisk statsminister, f d österrikisk ambassadör i S:t Petersburg. 1802 (1) På franska.
Coenraets
L. Denys. Bryssel. 1818 (1). På franska.
P. Joseph, f d språklärare till Jacob De la Gardie. 1824 (1). På franska.
Colloredo
greve. Österrikisk minister. 1801 (1). På franska.
Jean. Greve, österrikisk chargé d' affaires i Stockholm. 1824 (1). På franska.
Conty, u å (1) På franska.
Corenwall, Caroline, **se Duff-Gordon**
Corradi, Juan. 1815 (1). På spanska.
Court. Chef för Trinity House i London. 1814 (1). På engelska.
Covo, de Concepcion. 1815 (1) På spanska.
Crawen, Elisabeth, änkemarkgrevinna. u å (3). På franska.
Crombugghe, de. Baron, holländsk minister i Stockholm. 1830, 1839, odat (5). På franska.
Cruz, markisinna. 1814 (1). På franska.
Curtoys. Spansk ambassadsekreterare i London. 1814 (1). På franska.
Cuthbert, Sara, **se Klinckowström**

383:2

Brev till Jacob De la Gardie

Brev från utländska personer

Da Costa, J. M. Cavallier hos hertigen av Sussex (?). 1814 (4). På franska.
Dalmatse, de. Markis, fransk minister i Stockholm. 1831 (1). På franska.
Dashwood, lady. 1815 (1). På engelska.
Datton, överste. Cavallier hos hertigen av Sussex. 1814 (1). På engelska.
David. Fransk målare. 1819 (1). På franska.
Davy, Humphrey. Sir, engelsk kemist. odat (2). På engelska.
De Bays, E. Fransk vinhandlare. 1801 (2 + bil.). På franska.
Dedel
Holländsk minister i Stockholm. odat (1) På franska.
Ketty. Gift med holländska ministern Dedel. 1823 (2). På franska.
De Geer van Jutphaas, Jan Louis Willem (1784-1857). Holländsk baron, jur. dr., generalsekreterare. Son till Barthold De Geer (1761-1838) och hans hustru Jacoba Gijsbertha Beatrix van Vianen (1754-1835). Ogift. 1836, 1838 (2) På franska.
Desquillon. F. d. fransk aktör i Stockholm. 1816 (1). På franska.
Disbrowe
Anne, lady. Gift med den engelske ministern i Stockholm. odat (1834) (1). På engelska.
E. Engelsk minister i Stockholm. 1834 (3). På engelska.
Douglas, H. Domprost av Westminster. 1814 (1). På franska.
Downie, John. Engelsman, general i spansk tjänst. u å (3). På franska.

Dubois de la Motte. Markisinna. Dotter till markis de Pous som var fransk ambassadör i Sverige på 1780-talet. 1814 (1) På franska.
Dudley, **se Ward**
Due, Fredrik Gottschalck Haxthausen (1796-1873). Officer, adjutant hos kronprins Oskar (sedermera Oskar I), norsk statssekreterare i Stockholm, norsk statsminister. Gift med Alette Wilhelmine Sibbern (1812-1887). 1830-1843 (3) På norska.
Duff-Gordon
Caroline (-1875), född Cornewall. Rik engelsk bankirfru. Dotter till Sir George Cornewall. Gift 1810 med Sir William Duff-Gordon (1772-1823). 1814 (15). På franska.
William (1772-1823), baron. Rik engelsk bankir i Madrid. 1814 (2). På franska.
Dundas
Sekreterare hos general Sahr. 1801 (1). På franska.
Robert. 1822-1826 (8). På svenska och engelska.
Dupuget, Rosalie. 1820, 1821 (3)
Du Puy, Jean Baptiste Edouard Louis Camille (1771-1822). Sångare, skådespelare, anställd vid kungliga operan som kapellmästare och sångare, erhöll 1814 titeln professor. odat (5). På franska.
Duras
överstekammarjunkare hos konungen av Frankrike Ludvig XVIII. 1815, odat (3) På franska.
de, hertiginna. 1815 (1) På franska.
Eeden, Henry van. Holländsk frö- och blomsterhandlare. 1822 (1 + bil.). På franska.
Elliot
miss. 1814 (1). På franska.
Gilbert Elliott-Murray-Kynynmound, **se Minto**
Ellis, mister. 1814 (1). På engelska.
Engelhardt, preussisk chargé d´affaires i Stockholm. 1830-1839 (5). På franska.
Engelstoft, Laurids E. (1774-1851). Från 1803 professor i historia vid Köpenhamns universitet. 1835 (1). På franska.
Engeström, Augusta Vilhelmina (Minna) von, född von Bardeleben (1796-1868), friherrinna. Dotter till preussiske översten Fredrik Vilhelm Carl Leopold von Bardeleben och hans hustru Carolina Fredrika von Schlieben. Gift med 1. 1818 greve Gustaf Stanislaus von Engeström (1791-1850), skilsmässa, 2. 1834 preussiske majoren Henrik August von Wolframsdorff (1804-1870). 1824 (1). På franska.
Eppinger, von, dansk kammarherre. 1802, 1810 (2). På danska.
Erikhardt, J. H.. Boktryckare i Greifswald. 1806 (1) På tyska.
Erro, spanjor. 1814 (1). På spanska.
Erskine
lord. F. d. Lordchancellor of England under förra ministären. 1814 (1). På engelska. Troligen Erskine, Thomas (1750-1823), förste baron Erskine, engelsk advokat och politiker.
grosshandlare i Stockholm. 1824 (1). På engelska.
Escoiguiz, Juan, spansk guvernör. 1814 (1) På spanska.
Esterhazy, Nikolaus IV (1765-1833), furste, fältmarskalk, diplomat. 1801 (1). På franska.

384:1

Brev till Jacob De la Gardie

Brev från utländska personer

Fabricius

A., Stralsund. 1792-1805 (32 + bil),116 bl. På tyska.

H. E., doktor. 1808 (1) På tyska.

Fagel, H., holländsk ambassadör i London. 1814 (1) På franska.

Falsen, Kristian Magnus de (1782-1830). Norsk statsman, generalprokurör (justitiekansler), politisk och historisk författare. 1823 (2) På norska.

Fatschek, B., musikant i svenska hovkapellet. 1835 (1). På svenska.

Fauche

Josephine. Gift med bokhandlare Pierre François Fauche. 1814-1815 (3). På franska.

Pierre François, bokhandlare. 1799-1814 (36 + bil.), 66 bl. På franska.

Febure, le. Chef för Hertig Alberts samlingar i Wien. 1805-1826 (6). På franska.

Felix, första kammarfru hos H. M. Drottningen 1830. 1831 (1). På franska.

Fenwick, Charles. Engelsk generalkonsul i Helsingör. 1807-1809 (4). På franska och engelska.

Fermoy of Fermoy, **se Nolcken**

Ferray, Julie. Rik borgarfru i Paris. 1814 (6) På franska.

Ferrovay, kammarherre hos hertigen av B-?, sedan fransk ambassadör i S:t Petersburg. 1814 (1). På franska.

Festi-Bramfelds, greve. 1814 (1). På franska.

384:2

Brev till Jacob De la Gardie

Brev från utländska personer

Fiquelmont, de. Österrikisk ambassadör i S:t Petersburg, f d österrikisk minister i Stockholm. 1832 (1). På franska. Ev. greve Karl Ludvig de Fiquelmont (1777-1857).

Fiott, John, engelsman. 1814, odat (2). På svenska och franska.

Fleischer, major. Kavaljer hos hertiginnan av ?. Blev sedan adlad av Gustav Adolf under namn av ?. 1807 (1) På franska.

Florida Blanca, spansk greve. odat (1). På franska.

Flotte, de. Sällskapsdam hos kronprinsessan Desirée. 1814 (1)

Foster

August, engelsk minister i Köpenhamn. Son till hertiginnan av Devonshire i första äktenskapet, 1819, 1821, odat (4). På franska.

Augusta, lady. odat (1) På franska.

Fournier, J. A., fransk generalkonsul i Göteborg. 1815 (1). På franska.

Fox, Joseph. Sekreterare vid engelska uppfostringskommittén i London. 1814 (1). På engelska.

Foy, engelsk generalkonsul i Stockholm. 1815, 1836 (2). På engelska.

Fraenckel, Liepmann (1772-1857). Tysk porträttmålare, sedan tapetfabrikant i Köpenhamn. 1802 (1). På danska.

Frank, J. P. Hovråd och famös medicus uti Wien. 1802 (1) På franska.

Tytter, Patrick Fraser, Edinburgh. 1818 (1). På engelska.

Fredrik Vilhelm II (1744-1797), kung av Preussen 1786-1797. Brorson och efterträdare till Fredrik II (den store). 1795 (1). På franska.
Freemanson Charity Committee, 1814 (2). På engelska.
French, Melesina, fru. F. d. madame St. George. 1815-1828, odat (5). På franska.
Frias
hertigen av1815 (1). På franska.
hertiginnan av. odat (3). På franska.
änkehertiginna av. 1814 (1). På franska.
Friedländer, Salomon. Bokhandlare i Stralsund. 1806 (1). På tyska.
Fyens Stifts litterære Selskab. 1841 (1). På danska.
Gagern, G. von, pommersk statsman. 1806 (1 + bil.). På tyska.
Gambier, James (1756-1833). Baron, engelsk amiral, högste befälhavare för den flotta som 1807 bombarderade Köpenhamn. 1807 (2) På engelska.
Gambs, legationspresident i Paris. 1801 (1 + bil.). På tyska.
Gandolfi, J. B. Italiensk fäktmästare ”och tämmelig stor narr”. 1826 (2). På franska.
Garcia, Emanuel. Spansk Capucinermunk. ”Förföljd av sin orden tog jag honom i mitt hus hvarest han bodde flera månader och dedicerade mig sedan en bok öfver Pesten i Levanten, hvarest han länge uppehållit sig.” 1815 (1). På spanska.
Gasson, L. Fransk köpman. 1828 (1). På franska.
Gaussen, J. Fransk ambassadsekreterare i Stockholm. 1814, odat (5, varav 2 biljetter). På franska.
Genotte, G. A. de. Österrikisk chargé d' affaires i Madrid. 1815, u å (4) På franska.
Gersdorff, preussisk major. 1822 (1). På franska.
Gibson, Arethuse. ”En charmante engelsk Dame som var med sin man i Stockholm 1834.” 1836, odat (2)
Girodet-Trioson, Anne-Louis, egentligen Girodet de Roussy (1767-1824). Fransk målare. 1815 (1). På franska.
Glinka, D. Rysk chargé d' affaires i Stockholm. 1838 (1). På franska.
Gloeden, de. Kapten i Pommern. 1806 (1). På franska.
Gloucester, hertig av, **se William Frederick**
Gordon, Duff, **se Duff-Gordon**
Gore. Engelsk legationssekreterare i Stockholm 1823. odat (2). På franska.
Gower, London. 1815 (1). På franska.
Goyeneche, spansk general. 1815 (1). På franska.

385:1

Brev till Jacob De la Gardie
Brev från utländska personer
Granement, Coriandre, **se Ossulstone**
Gré, J. 1832, odat (3). På franska.
Greg, Robert. Engelsman. odat (1). På engelska.
Grenville, lord. 1814 (1). På franska.
Gridaine, abbé. Föreståndare för katolska församlingen i Stockholm. 1825 (2) På franska.
Grunne. Österrikisk general och minister i Köpenhamn. 1805, 1807 odat (5). På franska.

Gutjahr, Carl Theodor. Professor i Greifswald. Universitetsrektor 1806. 1806 (3). På franska.
Gyllendahl. Bokhandlare i Köpenhamn. 1838 (1). På danska.
Gyulai, Ignaz (1763-1831), greve, österrikisk general, president i hovkrigsrådet. 1801 (1). På franska.
Hamberg, Elisabeth. Fru i Stockholm. 1819 (1 + bil.). På engelska.
Hammack, Mary Anne, miss. 1815 (1). På engelska.
Harper, Edward. Ordförande och mästare i en frimurareloge i London. 1814 (1). På engelska.
Harrison, Thomas. Sekreterare vid Royal Institution i London. 1814 (1). På engelska.
Hauch, Adam Vilhelm von (1755-1838). Dansk överhovmarskalk, fysiker, major, chef för det kgl. Theater og Kapel. Son till Andreas Hauch och hans hustru Sophie Styrup. Gift 1789 med Vibeke Magdalene Brockenhuus (1764-1830). 1798, odat (2) På franska.
Haurrie, Victoria B. Louise. Hustru till den engelska generalkonsuln i Madrid. odat (2). På franska.
Hawarden, Jane, lady. odat (2). På franska.
Havré de Croy, greve. Minister och kaptenlöjtnant hos Ludvig XVIII före restaurationen. 1813 (1). På franska.
Hedelin. Bayonne. 1814 (1). På franska.
Heine, Sohn & Co. 1824-1829 (5 + bil.)
Heinemann, Vilhelm. Tysk porslinsmålare i Stockholm. 1836 (1). På svenska.
Heldewier, A. Holländsk legationssekreterare i Madrid. 1815 (1) På franska.
Hemricourt, Charles de. Holländsk legationssekreterare i Stockholm. 1830, odat (2). På franska.
Henckel von Donnersmarck, Lazarus Alysius (1785-1876). Greve och preussisk general, frimurare. 1839, 1840 (4 + bil.) På franska.
Henry, I. London. 1815, odat (2) På franska.
Hess, von. Doktor ifrån Hamburg. 1814 (2) På franska.
Hesselberg. Norrman och kammarherre hos H. K. M. Kronprinsessan. 1827-1839, odat (6). På norska.
Hijar. Spansk hertiginna. 1814 (2) På franska.
Holland. Lady. odat (1) På engelska.
Holterman. Hustru till den svenska bankiren Holterman. 1815 (1) På franska.
Homeyer. Rik pommersk köpman och commerseråd. 1807 (1) På tyska.
Hood, Samuel (1762-1814). Baron, engelsk vice-amiral, 1808 befälhavare över engelska flottan i Östersjön. 1807 (1) På franska.
Horrion. ”Var en bedragare som gaf mig detta namn.” 1799 (1) På franska.

385:2

Brev till Jacob De la Gardie

Brev från utländska personer

Hughes, Christopher (1786-1849), amerikansk chargé d' affaires i Stockholm. 1817-1840, u å (15). På engelska.
Hull & Samson. Handelshus i Harwich. 1813-1815 (8). På engelska.
Hunter, Elisabeth B. Hustru till engelske generalkonsuln i Madrid John Hunter. u å (7). På engelska.
Jacobsen, A & W. Handlande i Köpenhamn. 1833, 1834 (3). På franska.

Jacobson

Albert. Professor i Köpenhamn, son till professor S. Jacobson. 1830, 1834 (3). På danska.

S. Professor i Köpenhamn, far till professor Albert Jacobson. 1824, 1827 (4 + bil.). På danska och franska.

Jagermann, Caroline. Skådespelerska i Weimar, älskarinna till hertigen i Weimar och filosofen Arthur Schopenhauer. 1801 (1). På franska.

Jenkinson, **se Liverpool**

Jenssen, W. von. Dansk major. 1840, 1842 (2 + bil.)

Kalckreuth, Friedrich Adolf von (1737-1818). Greve, preussisk fältmarskalk, guvernör av Berlin. 1806 (2). På franska.

Kaltenborn, Friedrich von. Norsk major. 1818, 1819 (4). På norska.

Karl (1771-1847). Ärkehertig av Österrike. Kejsar Leopold II:s tredje son. 1804 (1). På franska.

Keffenbrinck, Friedrich Abraham von. Pommersk adelsman. 1806 (1). På tyska.

Keller. Preussisk minister i Wien. 1801 (1). På franska.

Kemble, John Philip (1757-1823). Engelsk skådespelare, ”den mest berömde på sin tid” enligt Nordisk familjebok, teaterdirektör, dramaförfattare. 1814 (1). På engelska.

Kirckhoff, von. Dansk generaladjutant. 1798 (1). På franska.

Klaproth, preussisk major. 1844 (1). På tyska. Feldaterat? Jacob De la Gardie avled 1842.

Klinckowström

Sara (-1838), född Cuthbert. Dotter till Artur Cuthbert. Gift med 1. Thomas Brooke (-1808), 2. 1810 friherre Otto Vilhelm Klinckowström (1778-1850). 1815 (1). På engelska.

Friedrich von. Pommersk adelsman. 1806 (3). På tyska.

Knight, lord. Engelsman och antikvarie. 1814 (1) På franska.

Knudtzon

Norrman. 1814 (1). På engelska.

Friedrich. Dansk konsul i Norge. 1818 (2). På danska.

Ina. Gift med konsul N. H. Knudtzon i Kristiansund. 1818-1822 (7). På tyska.

N. H. Konsul i Kristiansund. 1818 (1) På franska.

Knuff. Engelsman. 1813 (1). På franska.

Koch, Frances Eliza von (1804-1888) född Lewin. Dotter till Thomas Lewin Esq. och hans hustru Mary Hale. Gift 1832 med Nils Samuel von Koch (1801-1881). ”En mycket hyggelig engelska.” 1834 (3) På franska.

Kock, G. A. Bokhandlare i Greifswald. 1837 (1). På tyska.

Kolli, de. (1757-1825) Baron. ”Det var denne Kolli som sändes af Engelska regeringen att enlevera K. Ferdinand VII ifrån Valencay men blef arresterad af Napoleon och satt fängslad till restaurationen 1814. Han kom sedan till Spanien hvarest han fick stora belöningar men ej nog i dess egen tanke.” 1815 (4). På franska.

Koren, Elise. Fröken, norska. 1827, 1828 (5). På franska.

Koscheleff, von. Rysk minister i Köpenhamn. odat (1). På franska.

Kosegarten, Ludwig Theobul (1758-1818). Tysk (pommersk) skald, kyrkoherde, universitetsrektor i Greifswald. 1813 (1). På franska.

Koss, Maria. Guvernant hos fröknarna Brahe. 1820 (1). På franska.

385:3

Brev till Jacob De la Gardie

Brev från utländska personer

Krabbe-Carisius, Hans (1771-1845). Dansk diplomat i Stockholm, utrikesminister. Son till Frederik Michael Krabbe (1725-1796) och hans andra hustru Christine Charlotta Charisius (1738-1771). Ogift. 1822 (4). På franska.

Krog, Nikolai Johan Lohmann (1787-1856). Överste, norskt statsråd. 1827-1841 (14). På norska.

Kynynmound Gilbert Elliott-Murray-Kynynmound, **se Minto**

Labrador, Le Chevallier. Spansk förhandlare vid Congressen i Wien. 1814 (1). På franska.

La Gasca, Mariano (1776-1839). Namnkunnig Botanicus och Chef för Kungl. trädgårdarna i Madrid. 1815 (2)

Lambot

adjutant hos H. K. M. kronprinsen 1814. 1815 (3). På franska.

Fanny. Hustru till kronprinsens adjutant Lambot. 1815 (1). På franska.

Lancaster, Joseph (1778-1838). Engelsk pedagog, kväkare, grundare av British School Society, utarbetade det ”lancasterska systemet” (växelundervisning). 1814 (6). På engelska.

Lancken, van der. Rügen. 1806 (1). På tyska.

Lang, C. Fr. Rysk generalkonsul i Göteborg. 1834 (1). På svenska.

Langes, C. H. 1827 (1). På franska.

Lannes, Jean. Bankir i Paris. 1815-1823 (9 + bil.). Bilagor: Ekonomiska handlingar, brevkopior m m, bl. 1-13; 1 brev till Jacob De la Gardies svärmor Amelie Sparre, född Ramel, från Porro de Montmeyan.

Lavonius, attaché i Stockholm. 1824, 1834 (2)

Ledeven, von, **se Lugo**

Lemoine. Informator hos Prins Oscar. 1828 (1). På franska.

Lepel, Ludvig von. Pommersk adelsman. 1806 (1). På tyska.

Lewin, frances Eliza, **se von Koch**

Lewy. ”Stor waldthornist ifrån Wien.” 1833 (1). På franska.

Lichtenstein

Österrikisk generallöjtnant. 1815 (1). På franska.

Jean. Österrikisk fältmarskalk. 1812 (1). På franska.

Liewen

Rysk ambassadör i London, numera rysk prins. 1816 (1). På franska.

Grevinna. Hustru till ambassadör Liewen. 1814 (2) På franska.

Littleton, H. 1814 (1). På franska.

Liverpool, Robert Banks Jenkinson (1770-1828). Andre earl of Liverpool. Engelsk premiärminister 1812-1827. 1813 (1). På engelska.

Llano. Sekreterare i spanska statskansliet. 1815 (1). På franska.

Lloyd. 1815 (1). På franska.

Ludvig Filip I (1773-1850). Hertig av Orléans, kung av Frankrike 1830-1848. 1816 (1). På franska.

Lovaine, lord. 1814 (1) På franska.

Luchesi, Melchiore. Svensk vicekonsul i Ferrona. 1800 (1). På spanska.

Ludvig. Bayersk prins. 1816 (1). På franska.

Lugo

B. de. Spansk dam, född friherrinna von Ledeven. 1815 (1). På franska.

J. de. Sekreterare i spanska stadskansliet. 1814 (1). På franska.

Løvenskiold

Adam Christoffer (1804-1886). Svensk-norsk diplomat och minister, överstekammarjunkare. Son till Severin L. (1777-1856) och hans hustru Sophie Hedvig Knuth-Lilliendal (1784-1819). Gift 1837 med Katharina Kirsten Wedel Jarlsberg (1815-1894). 1839, 1841 (2) På norska.

Fanny född Seckendorff, friherrinna. 1829-1839 (16). På franska.

Severin (1777-1856). Norsk ämbetsman och politiker, norsk statsminister i Stockholm 1828-1841 och ståthållare i Norge 1841-1856. Stod Karl XIV Johan nära. 1829-1841 (20 + bil.). 35 bl. På norska.

386:1

Brev till Jacob De la Gardie

Brev från utländska personer

MacDonald. Engelsman, var en kort tid förlovad med Augusta Ruuth. 1813 (1). På franska.

Mackintosh, Sir James (1765-1832). Skotsk historeiskrivare och statsman, läkare, advokat, överdomare, professor i lagkunskap, ledamot i Board of Control (Styrelsen öfver Indien). 1814 (2). På engelska.

Macnin, M. Handlande i London. ”Sades vara turk.” 1814 (1). På engelska.

Manning. Direktör av Londons bank. 1814 (1). På engelska.

Manvers, Anne, född Orton. Gift 1774 med Charles Pierrepont, 1st Earl Manvers (1737-1816) Engelske ministern Pierreponts mor. 1815 (1). På engelska.

Mansfield

Lady. 1814 (2) På franska och engelska.

Lord. 1814 (2). På franska.

Marcet. 1814 (1). På engelska.

Mareca, Ramon Sancho. Präst (”Canonicus”) i Toledo. 1815 (1). På spanska.

Marmier, Xavier (1809-1892). Fransk författare, ledamot av Franska akademien. 1838 (1). På franska.

Marten, R. H. Sekreterare i Sällskapet ”For Foreigners in Distress” uti London 1814 (1). På engelska.

Martin, Juan. Spansk överste. 1814 (2). På franska.

Martinson, Johann V. Handlande i Reval. 1841 (1). På tyska.

Matheus. Handlande i Rouen. 1819 (1). På franska.

Mayquiz, Isidore. Förste aktör vid Theater El Principe uti Madrid. 1815 (1). På spanska.

Mèjan, Laurent. Svensk generalkonsul i Paris. 1824 (1). På franska.

Mellin

von. Överkammarherre hos konungen av Preussen. 1822 (3). På franska.

A. von. Friherre, rysk undersåte. 1823 (1). På svenska.

Mentz, O. J. 1806 (1) På tyska.

Merck, von. Svensk agent i Wien. 1800, 1801 (2). På franska.
Merveldt, Maximilian Friedrich von (1764.1815). Riksgreve, österrikisk-ungersk militär och diplomat. 1801 (1). På franska.
Mesul, de. 1815 (2) På franska.
Metelerkamp, van. Holländare. 1800 (3) På franska.
Millar. Sekreterare vid British and Foreign School Society. 1827 (2). På engelska.
Minto, 1st Earl of. Gilbert Elliot-Murray-Kynynmound (1751-1814). Skotsk politiker och diplomat. 1799-1801 envoyée extra ordinaire i Wien. 1801, odat (2). På franska.
Moeser, Caroline de Longhi (-1829). Fameuse harpspelerska. odat (1) På franska.
Moine, Anne le. 1815 (1). På franska.
Molbech, Christian (1783-1857). Dansk författare, tjänsteman vid K. biblioteket, e. o. professor i litteraturhistoria vid Köpenhamns universitet, etatsråd. Stiftade Den danske forening och Det holbergske samfund. 1834, 1835 (4). På danska.
Mollén. 1815 (1). På engelska.
Moltke
Anna Malvine född Simons. Grevinna. Gift 1824 med danske ministern greve Carl Moltke (1798-1866). 1834 (1). På franska.
Carl (1798-1866). Greve, dansk minister i Stockholm. Son till Adam Gottlob Ditlev M. (1765-1843) och hans första hustru Auguste von Wiebel. Gift 1824 med Anna Malvine Simons. 1834-1839, odat (7). På franska.
Montalembert, de. Grevinna. Hustru till franske ministern i Stockholm. 1822 (3). På franska.
Montebella. Fransk minister i Stockholm. 1834 (5). På franska.
Montgon. 1814 (1). På franska.
Montmejan. 1810 (1). På franska.
Montmorency
Adjutant hos hertigen av Orleans. 1815 (1). På franska.
Mathieu Jean Felicité de (1767-1826). Fransk hertig, ambassadör i Madrid, utrikesminister. 1814 (1). På franska.
Montusar, de. 1814 (1). På franska.

386:2

Brev till Jacob De la Gardie

Brev från utländska personer

Moreau, de. 1814-1816 (4). På franska.
Moreno
Tomas. Spansk generallöjtnant. 1814, 1815, odat. (6). På spanska.
P. de. Spansk minister i Stockholm. 1813, 1815 (2) På franska.
Morris. 1815 (1) På franska.
Moskowa, prins, d v s Joseph Napoléon Ney (1803-1857). 1827 (1) På franska.
Moss. 1815 (1). På franska.
Mottoni, de. Överstelöjtnant. 1819 (3) På franska.
Moya, Pablo de. Capucinermunk i Madrid. 1815 (2) På franska.
Mucdermot, John. Rik handlande i Cadiz. 1815 (1). På engelska.
Mühlenfels, Gustaf von. Kapten. 1801 (1) På tyska.

Müller
C. F. Konsertmästare i Stockholm. 1807 (1) På franska.
Johan Peter. Norsk handlande. 1828-1838 (4 + bil.). På norska.
Louise. Hustru till en norsk amiral. 1839 (1) På franska.
Mulman de Harmsteede. Rik handlande i Hamburg. 1800 (1). På franska.
Munch, Johan Storm (1778-1832). Biskop i Christianssand 1823-1832, skriftställare. Son till Peter Munch (1740-1802) och hans hustru Christine Storm. Gift 1810 med Else Petronelle Hofgaard (1790-1879). 1821 (1). På norska.
Münchhausen, C. B. de. Hovmarskalk hos prins Henrik av Preussen. 1795, 1796 (2). På franska.
Münter, Friedrich Christian Carl Hinrich (1761-1830). Biskop, teol. prof, kyrkohistoriker, arkeolog. Son till Baltasar M. (1735-1793) och hans hustru Magdalena Ernestine Sophia Friedriche von Wangenheim (-1808). 1798-1827 (5). På danska.
Murphy. Engelsman, överste i spansk tjänst. odat (1). På engelska.
Murray
Charles. Sekreterare i Society of Friends of Foreigners in Distress. 1814 (1) På engelska.
Gilbert Elliott-Murray-Kynynmound, **se Minto**
John. Generalkommissarie vid engelska armén i Spanien. 1814 (1). På engelska.
Möller
Christian. Lärare i Trondheim. 1819 (1). På franska.
G. Professor i Greifswald. Son till professor J. G. Möller. 1806, 1810 (2). På franska.
J. G. Professor i Greifswald. 1806 (1) På franska.
Neippberg, Adam Albert (1775-1829). Greve, general, diplomat. Österrikisk minister i Stockholm. 1811 (2). På franska.
Neumann, Jakob (1772-1848). Norsk biskop, författare. Biskop över Bergens stift 1822-1848. 1834 (1). På norska.
Ney, **se Moskowa**
Noel. Köpman i Paris. 1815 (1). På franska.
Nolcken, Mary Adelaide född Fermoy of Fermoy. Gift med Gustaf Adam von Nolcken (1733-1813), friherre och svensk diplomat för Pommern i London. 1814 (2). På engelska.
Noroña, greve och grevinna. 1815 (1). På franska.
Noslitz, von. Greve, kammarherre i Wien, f d preussisk minister i Stockholm. 1801 (1). På franska.
Nuñez. Spansk ambassadör i London. 1815 (2). På franska.
O´Connor, Jacob. Hovets bankir i Madrid. 1815, odat (10 + bil.). På franska.
Oliveira, A. J. Gomes de. Portugisisk chargé d´affaires uti Stockholm. 1822, 1823 (2). På franska.
Oliviet, L. Fransman. Kapten i svensk tjänst. 1822 (1) På franska.
Opitze, Joseph. Svensk konsul i Coruna. 1815 (2 + bil). På spanska.
Orton, Anne, **se Manvers**
Ossulstone, Coriandre, född Granement. Lady. u å (2) På franska.
Ouseley. Legationssekreterare vid engelska missionen i Stockholm. 1825 (4). På franska.

386:3

Brev till Jacob De la Gardie

Brev från utländska personer

Pachelbel, Heinrich Christian Friedrich von (1763-1828). Regeringsråd, pommersk kansler. 1805-1811 (5). På franska.

Pagorie, Charlotte Tascher de, **se Tascher**

Pahlen, Carl Magnus von der (1779-1863). Friherre, generallöjtnant, general-guvernör över Estland, Livland och Kurland, medlem av ryska riksrådet, senator och verkligt geheimeråd. Son till Hans von der Pahlen (1740-1817) och hans hustru Ulrika Beata Sofia Stenbock (1759-1845). Gift med 1. 1817 Anna Dorotea Elisabet von Essen (1797-1820), 2. 1823 Catharina Vilhelmina von Arvelius (1802-1869). 1828 (1). På franska.

Paine, Edouard. 1813 (1). På franska.

Palafox. Spansk general och Zaragossas tappre försvarare. 1814 (1). På franska.

Palmella. Portugisiskt sändebud vid Wienkongressen 1815. 1814 (2) På franska.

Passenow, Carl von. 1806 (1). På franska.

Paul. Prins av Würtemberg. General uti dansk tjänst. odat (1). På franska.

Pavedes. Spansk kapten. 1815 (1). På franska.

Pellegrini. Målare i London. 1816 (1). På franska.

Peltier

madame. Hustru till Jean-Gabriel Peltier. 1814 (2) På franska.

Jean-Gabriel (ca 1760-1825). Fransk journalist, politisk flykting. 1814-1817, u å (8). På franska.

Pentini, Wysse. Svensk agent i Rom. 1800 (1). På franska.

Peralada. Spansk ambassadör i Paris. 1815 (1 + 1biljett). På franska.

Phillips, Richard. Rik handlande i London. 1814 (2). På engelska.

Philippsberg. Österrikisk chargé d' affaires i Stockholm 1831 (1). På franska.

Pienne, duc de. **Se Aumont**

Pierrard. Fransk abbé. 1813-1815 (6). På franska.

Pierrepont

Anne, **se Manvers**

Henry Manvers (1780-1851). Diplomat, engelsk minister i Stockholm. 1805-1808, odat (5). På franska.

Pignot. Preussisk legationssekreterare i Wien. 1801 (1). På franska.

Pilati. General i Österrike. 1801 (1). På franska.

Plessen

Dansk chargé d´affaires i Stockholm. 1839 (1). På franska.

Margueritha Scheel de. Grevinna 1835 (1) På franska.

Plummer, Thomas William. 1814-1815, u å (17). På franska. Anteckning på tidigare lägg: Enligt Jacob De la Gardies anteckningar var Plummert (!) ”Directeur vid Ostindiska Compagniet i London.” Dock återfinns han ej i C. H. Phillips *The East India Company 1784-1834*, (Manchester 1940), p 335 List of Directors 1784-1833. Eventuellt är han identisk med den William Plumer, M. P., som förekommer i denna boks List of East India Interests in Parliament, 1780-1834, sid 307-328 och i Alphabetical List of East India Members of Parliament 1780-1834, sid 345. I så fall avlider han i februari 1822.

Pochet, A. I. Fransk handlande. 1816 (1). På franska.

Poise. Kaptenlöjtnant hos konung Ludvig XVIII. 1814 (1). På franska.

Poletica, de. Rysk legationssekreterare i Madrid. 1815 (2). På franska.

Pommier, Julie. Fransk guvernant. 1820 (1). På franska.

Ponteyos. 1815 (1). På franska.
Porter, Robert. 1814 (3). På engelska.
Posse
1815 (1). På franska.
Christine, **se Bonaparte**
Potocki
Leon (1799-1864) Greve, rysk minister i Stockholm. 1836, 1837 (2). På franska.
Jean (1761-1815). Greve. 1796 (1 + bil.)
Pous, de, **se Dubois de la Motte**
Pozzo di Borgo, Carlo Andrea (1764-1842). Greve, korsikansk politiker som blev rysk diplomat. Motståndare till Napoleon. ”In a mission to Sweden he secured the co-operation against Napoleon”, Wikipedia. Deltog i Wien-kongressen. 1818 (1). På franska.
Putbus
Louise de. Prinsessa. 1813 (1) På franska.
Maurice de. 1815 (1) På franska.
Puysegur. Markis. 1814 (1). På franska.
Quintana, Manuel José (1772-1857). Spansk politiker och författare. 1815 (2). På spanska.

387:1

Brev till Jacob De la Gardie
Brev från utländska personer
Rafn, Carl Christian (1795-1864). Dansk fornforskare, ständig sekreterare i Det nordiska Oldskriftselskab, tit. professor. Son till Chr. Rafn och hans hustru Christiane Kiølby. Gift 1826 med Johanne Catharine Kiølby (-1878). 1824-1839 (13), 24 bl.
Ramsay, John. Engelsk general. 1815 (1). På franska.
Rasumoffsky, Elisabeth. Grevinna. 1801 (1). På franska.
Rawert. Dansk kammarjunkare. 1831 (1). På danska.
Rehbinder. Norsk adjutant hos H. K. M. Kronprinsen. 1834, 1835 (4) På norska.
Reiffenberg, de. Belgisk litteratör och ämbetsman. 1839 (1). På franska.
Reinganum, N. Heinrich. Bankir i Frankfurt. 1829-1839 (10 + bil.). På svenska, tyska och franska. Häri även två brev från Ernst Georg Mevi 1839-1840. Bilagorna består av lottsedlar och dragningslistor.
Rew, I. Engelsman, handlande i London. 1820 (1). På svenska.
Rhenon. Balettmästare vid kungliga Operan i Stockholm. 1830, 1831 (3). På franska.
Ricy, A. Italienare. 1804 (3). På franska.
Rivals. Franska republikens minister i Stockholm. 1795 (1). På franska. (Datering enligt revolutionstid och ”standardtid”.)
Robert. Förste kammartjänare hos Gustaf III. 1822-1829 (5 + bil) På franska.
Roche. Engelsman. 1814 (1) På engelska.
Roche Aymont, de la. Adjutant hos prins Henrik av Preussen. 1795 (1) På franska.
Ross. Engelsk general. 1814 (1). På franska.
Rothstein, Amélie de. Fransyska. 1829 (1). På franska.
Rougemont, de. Rik bankir i Paris. 1814 (2). På franska.

Royal Institution in London, teh, **se Harrison**
Rühs, Fredrik (1781-1820). Författare, “hävdatecknare”, e. o. professor i historia vid Greifswalds universitet (upphörde vid Frankrikes ockupation), professor i historia vid universitetet i Berlin 1810, medlem av Vetenskapsakademien. 1806 (1). På tyska.
Rumigny, de. Greve, fransk minister i Stockholm. 1820 (3) På franska.
Rönne, Hans Nicolai. Sockenprost i stadsbygden i Trondheims stift. 1820 (1). På norska.
Saint-Priest, François-Emmanuel Guignard (1735-1821). Fransk politiker och diplomat. Ministère de l’Intèriur, avgick 1791. Reste därefter till Stockholm, där hans svåger var ambassadör för tysk-romerske kejsaren Leopold II. Vistades i Stockholm till 1795. 1793 , 1819 (2). På franska.
Saint Simon, de. Markis, spansk general. 1815 (1) På franska.
Salisbury. Ryktbar trädgårdsmästare i London. 1815 (1) På engelska.
Salmons, Manuel de. Spansk statsminister. 1827 (1) På spanska.
Salucci, de. Italiensk markis. 1814, 1815 (3). På franska.
Sansom, John. Handlande i Harwich. 1814 (2). Till engelska.
Santi. Rysk attaché i Stockholm. 1811 (1). På franska.
Sarmiento, Fransisco Caballero. Spansk litteratör. 1815 (1). På spanska.
Sartiges. 1814 (1) På franska.
Saumarez, James (1757-1836) Lord de Saumarez af Guernsey. Engelsk amiral, ÖB över de engelska flottor som sändes till Nordsjön och Östersjön. 1814 (1). På engelska.
Saurau, Franz Josef (1760-1832). Greve, österrikisk statsminister. 1799, 1800 (2). På franska.

387:2

Brev till Jacob De la Gardie
Brev från utländska personer

Schau, Johan. Norsk sjökapten och frimurare. 1833 (1). På norska.
Scheel de Plessen, **se Plessen**
Scheffler. Postdirektör i Breslau. 1800, 1801 (13 + bil.) På tyska.
Schlegel, Fredrik Vilhelm. Danskt konferensråd. 1831-1833 (6). På franska.
Schmidt, Peter D. Norrman. 1836, 1839 (2). På norska.
Schoenau, W. Handlande i Rostock. 1822 (1). På tyska.
Schou, Petter. Norsk sjökapten. 1834 (1). På norska.
Schoultz von Ascheraden. Baron och preussisk minister i Köpenhamn. 1836 (1) På franska.
Schubert, von. Preussiskt råd och hög frimurare. 1825 (1). På tyska.
Schönfeld, de. Svenska minister i Wien. 1801 (1). På franska.
Schörres. Schweizisk handlande uti Danmark. 1821 (1). På tyska.
Sebbelow, August. Norsk advokat. 1832 (1). På franska.
Seckendorff
Baron von. Generallöjtnant i österrikisk tjänst. 1801 (3). På franska.
Fanny, **se Løvenskiold**
Sel-?, J. H. Dansk konsthandlare. 1840 (1). På danska.
Semonville. 1815 (2). På franska.
Sereut. Grevinna, hovdam. 1814 (1). På franska.

Severin. Rysk attaché i Madrid. 1815 (1) På franska.
Sheldon
Miss. odat (4). På franska.
Mister. 1814 (1). På franska.
E. 1814 (3). På franska.
Sibbern, Valentin Christian Wilhelm (1779-1853). Major, norskt statsråd. Son till Georg Christian Sibbern (1732-1796) och hans andra hustru Søster Huitfeldt. Gift med 1. 1802 Alette Margrethe Aagaard (1776-1810), 2. 1811 Anne Catharine de Stockfleth (1785-1865). 1834 (1). På norska.
Sidmouth, Henry Addington (1757-1844). Viscount, engelsk statsminister (politiker). 1814 (1). På engelska.
Simons, Anna Malvine, **se Moltke**
Smirnow. Ryss. 1815 (1). På engelska.
Smith
Anne Colling. Lady, syster till Duke of Wellesley. 1814 (1). På franska.
J. F. ”Norrman och stor bedragare.” 1826 (1). På norska.
Society for Foreigners in Distress, London, **se Marten, Charles Murray och/eller Tuffen.**
Society Instituted for the Encouragement of Arts Manufacturers & Commerce, **se Taylor**
Sommerhjelm, Mathias Otto Leth von (1764-1827). Norsk statsminister, god vän med de svensk-norska kungarna. 1820 (1). På norska.
Souza Botelho, José Maria de (1758-1825). Portugisisk minister uti Stockholm på 1790-talet. Gift med Adélaide Filleul (1761-1836). 1814 (1). På franska.
Souza, D. de. Portugisisk minister i Madrid. ”Son af den som varit i Stockholm.” 1815 (7). På franska.
Sparre **se svensk korrespondens** (Anne Adelaide Sparre, född Camuset)
Staël
madame de 1812-1813 (16). På franska.
Albertine de. odat (2) På franska.
Auguste de. Fransk baron i Paris. 1814 (3) På franska.
Stafford. Markisinna. 1814 (2). På franska.

388:1

Brev till Jacob De la Gardie

Brev från utländska personer

S:t Cyr, Jean. 1814 (1). På franska.
Steen, Ivar. Norrman. 1819 (1). På norska.
Steinholtz, Charles de. Pommersk adelsman, löjtnant i österrikisk tjänst. 1801 (2). På franska.
St. George
Charles M. Engelsk chargé d’ affaires i Stockholm. 1820-1840 (10). På engelska.
Melesina, **se French**
Stockenström, A. Stockholm. 1835 (1) “Svensk, men född och uppfödd i Köpenhamn, hvarest han innehar en syssla. Var 1835 i Stockholm.” På franska.
Strangford, Ellen. Gift med engelske ministern i Stockholm 1822 (3). På engelska.

Stuart, Christine, **se Bonaparte**
Stütz. Direktör i Wien. 1803 (1). På franska.
Suchtelen
Grevinna. Gift med Paul Suchtelen. 1820, 1828 (4). På franska.
C. Generalmajor i rysk tjänst. 1822 (2). På franska.
Jan Pieter van (1751-1836). Greve, rysk militär och diplomat, minister i Stockholm. 1812-1831 (13). På franska.
Sussex, August Fredrik, hertig av (1773-1843). Georg III:s av England sjätte son, frimurarnas stormästare i England. 1813 (1 avskrift.) På franska.
Tallenay, de. Fransk chargé d' affaires i Stockholm. 1830 (1). På franska.
Talleyrand
Baron, fransk minister i Köpenhamn. odat (1) På franska.
Prinsessa., Paris. 1814, 1815 (11) På franska.
Tarrach. Preussisk minister i Stockholm. 1810-1833 (6 + bil.). På franska.
Tascher, Charlotte de Pagorie. Hovmästarinna hos drottningen. 1827, odat (2) På franska.
Tatischeff. Rysk minister i Madrid. 1814 (2). På franska.
Taylor, Charles. Sekreterare i The Society instituted for the Encouragement of Arts Manufactures & Commerce. 1814 (1). På engelska.
Terrades, Frederic. Balettmästare i Stockholm. 1804 (2). På franska.
Thain, J. Engelsk major som varit i svensk tjänst. 1814 (1). På franska.
Thomason. Förvaltare på Hoflund i Norge. 1819 (1). På norska.
Thomsen, Christian Jürgensen (1788-1865). Dansk arkivarie, justitieråd. 1822-1827 (3). På danska.
Thornton, Robert. Engelsk minister i Stockholm. 1814 (1). På engelska.
Thugut, Johannes Amadeus Franz de Paula (1736-1818). Friherre von Thugut. Österrikisk statsminister ”och den tiden så till sägandes envåldshärskare därstädes”. 1800 (1). På franska.
Timme. Norsk ämbetsman, Trondheim. 1819 (1). På norska.
Titel. Tysk målare. 1806 (1 + bil.). På franska.
Tour, de la. ”Min commissionaire i Paris.” 1814-1822 (33 + bil.), 87 bl.

388:2

Brev till Jacob De la Gardie
Brev från utländska personer
Trampe, Frederik. Greve, stiftsamtman i Trondheim. 1818 (1 + bil.) På norska.
Trinity House, **se Court**
Tripet, blomsterhandlare i Paris. 1815 (1) På franska.
Troil, de. Baron. 1823 (1). På franska.
Trotteaga. Handelshus i Bilbao. 1814, 1815 (17)
Trotter
Mrs. Gift med kommissionären John Trotter 1814 (1) På engelska.
John. Engelsk kommissarie vid armén i Tyskland. 1813, 1814 (4). På engelska.
Tscherning. Dansk. 1810-1813 (11 + bil.), 20 bl.
Tuffen. Sekreterare i The Society for Foreigners in distress. 1814 (1). På engelska.
Tugnot, de. Attaché vid fransk ambassaden i Spanien. 1814, 1815 (2)
Ugarte, Joachim. Handlande i Vitoria. 1814, 1815 (8). På spanska.

Ugarte y Larrabal, Antonio de. ”Advokat som skötte missionsangelägenheter under mitt medlande i Madrid 1814. Sedan 1824 spansk statsminister och en mycket betydande man under Ferdinand VII.” 1818 (1). På franska.
Ullitz, Ingeborg. Norsk änka. 1837 (1). På norska.
Valabrega Den famösa sångerskan madame Catalanis man. 1827 (1) På spanska.
Vallaise. Diplomat vid wienska hovet. 1800, 1801 (3) På franska.
Vallejo
Juan. Spansk överste. 1815 (1) På franska.
Philipe Gonzalez. Finansminister i Spanien. 1815 (1) På franska.
Vallette. Markis, fransk chargé d’ affaires i Stockholm. 1837 (1) På franska.
Walter. Bokhandlare. 1826 (1) På franska.
Waltersdorff. Dansk general. 1792 (2) På franska.
Wanner, Erasmus. Norrman och partner i Stiftsgaarden i Christiania. 1833 (2). På norska.
Ward. Engelsman. Son till lord Dudley. 1814 (1). På franska.
Warren. Kapten på engelska fregatten Tremble. 1827 (1) På franska.
Watts. Målare i London. 1814 (1). På engelska.
Vaughan, Charles R. Engelsk ambassadsekreterare i Madrid. 1814 (4) På engelska.
Vazques. Spansk chargé d’ affaires i Stockholm. 1829 (1) På franska.
Wedel-Jarlsberg, Finn. Norsk baron och officer i flottan. 1835 (1). På norska.
Weiss, W. Lottericollecteur. 1836 (2 + bil.). På tyska.
Wellesley
Arthur, **se Wellington**
Henry. Sir, engelsk ambassadör i Madrid. 1814 (8). På franska.
Wellesley Pole
1814 (1). På franska.
Emilie, miss. 1814 (1). På franska.
Wellington, Arthur Wellesley (1769-1852). Hertig av Wellington, engelsk härförare och statsman. 1814, 1829 (2). På franska.
Veltheim, de. Överstekammarherre hos baron von K-?. 1795 (1) På franska.

388:3

Brev till Jacob De la Gardie

Brev från utländska personer

Werther, de. Baron, preussisk minister i Madrid. 1814 (3). På franska.
Wesenberg, de. Baron, österrikisk ambassadör i London. 1814 (1). På franska.
Vesey, Fitzgerald. Lord. Engelsk minister i Stockholm. 1821 (2) På franska.
Westmorland
Lady. 1814 (1) På franska.
Lord, engelsk statsminister. 1814 (1). På engelska.
Wetzberschuldt, F. Hög frimurare. 1819, 1823 (7) På franska.
Whittingham, Thomas. Sir. Engelsman, general i spansk tjänst. 1814, 1815 (3) På engelska.
Victor
Sällskapsdam hos grevinnan Engeström. 1820 (1) På franska.
Dotter till greve Saint-Priest. 1814 (1) På franska.
Pierre. Fransk författare. 1831 (1) På franska.
Viel Castel, Henry de. Överste, f d ordonnansofficer hos kronprinsen. 1814 (3). På franska.

Viergol
de. Madame. 1815 (1) På franska.
Louis de. Understatssekreterare i Spanien. 1814 (1) På franska.
Wilberforce. Parlamentstalare i London. 1814 (2). På engelska.
Villafranca, de. Markis i Madrid. 1815 (4) På spanska.
Villalba, Francisco de. Spansk finansminister. 1814 (1). På spanska.
William Frederick (1776-1834). Prins, hertig av Gloucester och Edinburgh. Son till Prins William Henry, sonson till kung George II. Gift 1816 med sin kusin prinsessan Mary (1776-1857). 1814 (1) På franska.
Willien, Mary de. odat (1) På franska.
Wolframsdorff, Augusta Vilhelmina von, **se von Engeström**
Woyna, Eduard (1795-1850). Greve, österrikisk diplomat, militär, österrikisk minister i Stockholm. 1838 (1). På franska.
Wyse. Sekreterare i London. 1814 (1) På engelska.
Wytt, Mary Anne. 1814 (1). På engelska.
Ydiaguer, Josef Augustin. Madrid. 1815 (2) På franska.
Yxkull, Boris de. Baron, rysk överste. 1830 (1). På franska.
Zeuthien, C. Holländsk minister i Stockholm. 1826 (1). På franska.

Anonymt. 1840 (1). På spanska.

Volym 389:1

Jacob De la Gardie
Brevlistor. 1800-1840
Bjudningslistor. Inbjudna till Jacob De la Gardie vid olika tillfällen. 1836, 1837, u å

Volym 389:2

Jacob De la Gardie
Notifikationsbrev, avlidna. A-H. 1825-1841
A, 17 st.
B, 22 st.
C, 21 st.
D, 10 st.
E, 7 st.
F, 13 st.
G, 10 st.
H, 24 st.

Volym 390:1

Jacob De la Gardie
Notifikationsbrev, avlidna. J-R. 1825-1841
J, 2 st.
K, 10 st.
L, 20 st.
M, 17 st.
N, 10 st.
O, 4 st.
P, 18 st.
Q, 1 st.
R, 19 st.

Volym 390:2

Jacob De la Gardie
Notifikationsbrev, avlidna. S-Ö. 1825-1841
S, 39 st.
T, 16 st.
U, 1 st.
V/W, 23 st.
Z, 1 st.
Å, 5 st.
Ö, 1 st.

Notifikationsbrev, födda. 1838-1841, 11 st.

Volym 391:1

Jacob De la Gardie
Notifikationskort, rörande avlidna, begravningar, födda och vigslar. 1805-1841, u å.
A, 8 st.
B, 21 st.
C, 13 st.
D, 10 st.
E, 10 st.
F, 11 st.
G, 11 st.
H, 21 st.
J, 1 st.
K, 11 st.
L, 24 st.
M, 11 st.
N, 4 st.

Volym 391:2

Jacob De la Gardie
Notifikationskort, rörande avlidna, begravningar, födda och vigslar. 1805-1841, u å.
O, 6 st.
P, 17 st.
R, 14 st.
S, 39 st.
T, 9 st.
V/W, 20 st.
Z, 1 st.
Å, 5 st.
Ö, 2 st.

Visitkort.
Inbjudningar, biljetter etc. Främst 1830-tal.

Volym 392

Jacob De la Gardie
Bjudningskort etc. Huvudsakligen 1830 tal. 2 fasciklar.
Notifikationskort 1819-1838, u å 39 st. **Häri ett nytryck från 1830, som ev är av tryckteknisk intresse.**
Visitkort, 5 fasciklar.

1. Kungligheter, samt A-C. 16 st.
2. D-G, 16 st.
3. H-L, 14 st.
4. M-S, 15 st.
5. T-V, samt ett oläsligt och tre utan namn. 14 st.

Uppklistrade sidor, 35 fol.
Inbjudningar, fr a London, fol 1-16.
Visitkort (många spanska), fol. 17-26.
Tidningsklipp, annonser m m, fol. 27-35.

Volym 393:1

Jacob De la Gardie
Fullmakter, förordnanden, pass, kallelsebref m m. Kronologiskt ordnat.
1776, fullmakt.
1778, fullmakt för Jacob De la Gardie att vara kornett vid lätta Dragoncorpsen; permission. Kvitton – för kornettsfullmakt; för erlagd canceilleavgift.
1779, kvittens för deposition på 5 000 riksdaler.
1780, resolution på lön för kornetten Jacob De la Gardie.
1781, resolution på lön vid lätta Dragoncorpsen; kvittens på canceilleavgift, 2 st; kvittens på löjtnantsfullmakt vid Dragoncorpsen, 2 st; kvittens på betalning; fullmakt för Jacob De la Gardie att vara löjtnant vid lätta Dragoncorpsen.
1782 permissionstillstånd.
1785 permissionsintyg.
1788 Fullmakt för Jacob de la Gardie att vara stabskapten vid lätta Dragoncorpsen; kvittenser på canceilleavgift, 3 st; kvittens på kaptensfullmakt; kvittens på sigillavgift, 2 st; resolution på Kongl. permission.
1789 Öppet brev; kvittens på canceilleavgift; kvittens på erhållet avsked från kaptens-befattningen.
1792 Pass (latin); fullmakt för kaptenlöjtnant; tre kvittenser.
1793 Medlemskap i S:t Knutsgillet, Malmö; kvittens på canceilleavgift samt på erhållen kaptenlöjtnantsfullmakt, 2 st.
1795 Pass för Jacob De la Gardie att resa från Köpenhamn till Sverige; svenskt inrikespass.
1797 Medlemskap i Kongl. Svenska Patriotiska Sällskapet; kallelsebrev till att vara Vice Præses i granskningsutskottet, hedersledamot och tändande av facklan.
1798 Permission för kaptenlöjtnant Jacob de la gardie; pass (latin); pass (svenska); kreditiv-brev för Jacob De la Gardie att gå som minister till wienska hofvet: tyskt brev/intyg, 3 st.
1801 Pass på tyska, totalt 5 st
1802 Översättning av rapellbrevet (d v s brevet som återkallar från diplomatisk tjänst); följebrev till detta från Conseille-presidenten von Ehrenheim; avskrift av rapellbrevet (franska).
1806 Fullmakt från greve Brahe till Lantdagen vid Greifswald. Ej använd.
1807 Uppdrag att utföra mönstring respektive avmönstring.
1808 Kallelse att ta emot Kongl. Nordstierneorden.

1809 Befallning att emottaga och föra befälet över konungens liv-drabant corps; anhållan om permission till den allmänna riksdagen; kallelse till medlemskap hos evangeliska sällskapet.
1811 utnämning till riddare av Nordstierneorden.
1812 Förordnande till generalmajor; kallelse till ledamot av rikets allmänna ärenders beredning; erhållit medlemskap som hedersledamot i Kongl. Krigsvetenskapsakademien; ”förordnade för mig att mönstra åtskilliga regementer”.
1813 Kreditiv till minister vid spanska hovet; uppdrag att dubba tre britter; pass, 2 st (latin och italienska)
1814 Pass, 2 st på franska för Frankrike respektive England, 2 st på spanska; Postes-relaise de France (odat); erhållet medlemskap i Malmöhus läns hushållningssällskap.

Volym 393:2

Jacob De la Gardie
Fullmakter, förordnanden, pass, kallelsebref m m. Kronologiskt ordnat.
forts
1815 Brev från spanska akademien; 7 olika pass (franska, ryska och engelska); erhållet medlemskap som hedersledamot i Kongl. Sällskapet Pro Patria.
1816 Erhållet medlemskap i Det svenska bibelsällskapet i Stockholm; erhållet beständigt medlemskap i densamma; erhållet medlemskap i Lunds Bibelsällskap; utdrag ur socken-stämmoprotokoll i Gårdstånga och Holmby.
1817 Kallelse till hedersledamot i Kongl. Landtbruksacademien, kallelse till beständig ledamot i Sällskapet de nödlidandes vänner; brev om att byta ut Nordstierneordens medalj mot kors i knapphålsmodell.
1818 Fullmakt till generallöjtnant i armén; uppdrag att dubba (Nordstierneorden); pass (latin) Sverige; underrättelse om val till Riddarhusdirecteur; protokollsutdrag Urtima riksdagen; brev angående rese- och traktamentspengar för riksståndets deputerade vid Karl Johans kröning i Norge; riddarbrev Serafimerorden; kallelse till medlem av Det kongelige norske videnskapers selskab.
1819 Kallelse till hedersledamot i Jemtlands hushållningssällskap; kallelse till ledamot av Rikets allmänna ärenders beredning; decharge som skattmästare vid Kongl. Maj^{ts} Orden.
1820 Pass, Sverige, Preussen (svenska); kallelse till hedersledamot av Musicaliska Sällskapet i Carlskrona (bil. sällskapets regler samt jeton av silver); kallelse till kommittéledamot.
1821 Kallelse till hedersledamot i Hallands läns Kongl. Hushållningssällskap.
1823 Uppdrag att dubba (Nordstierneorden)
1824 Uppdrag att dubba (Svärds- respektive Nordstierneorden, Kongl Wasaorden)
1826 Fullmakt till general.
1827 Pass Sverige – Danmark (svenska).
1828 Kallelse till hedersledamot i Det svenska bibelsällskapet; kallelse till åhörande ledamot i Sällskapet för sångöfningar.
1829 Kallelsebrev att vara Överstemarskalk hos H. M. drottningen; uppdrag att dubba (Nordstierneorden); kallelse till medlem av Det Nordiske Oldskriftselskab; kallelse till medlem av Lunds S:t Knutsgille.
1830 Uppdrag att dubba (Karl XIII:s orden, Nordstierneorden); kallelse att närvara vid kronprinsessans förlossning; kallelse på förlossningsdagen (prinsessan Eugenies födelse).
1831 Kallelsebrev till att vara ordförande i revisionen av räkenskaperna vid Allmänna institutet för dövstumma och blinda.

1832 Kallelse till hedersmedlem i Det nordiske oldskriftselskab; kallelsebrev att närvara när kronprins Oscar besökte bl a högsta domstolen: PM om ovanstående av Jacob de la Gardie; uppdrag att dubba (Svärdsorden, Nordstierneorden, Wasaorden); kallelse till deltagande i Konstföreningen i Stockholm.
1833 Resolution om ansökan om kaptenlöjtnants lön; kallelse till ledamot i svenska trädgårdsföreningen, u å.
1834 Kallelse till ledamot i Sällskapet för spridandet av nyttiga kunskaper ibland Allmogen och de Arbetande klasserna; kallelse till ledamot i Sällskapet för att befordra inhemsk silkesodling.
1836 Kallelse till ledamot i Sjömannasällskapet i Stockholm.
1837 Kunglig tillfredsställelse för utförande av uppdrag; kallelse till granskningen av räkenskaperna i Höganäs stenkolsverk; uppdrag att dubba (Wasaorden, Nordstierneorden), 2 st.
1838 Uppdrag att dubba, 2 st; kallelse till ständig ledamot av Öfverstyrelsen i Sveaorden.
1839 Uppdrag att dubba (Svärdsorden, Wasaorden).
1840 Förordnande att vara ordförande i Directionen för Allmänna institutet för dövstumma och blinda; protokollsutdrag – val av ordförande i Riddarhusdirectionen.
1841 Kallelse till högste hedersledamot i Sällskapet de fattigas vänner.
u å Pass, Jacob De la Gardie, Madrid 181-, oanvända, 11 st; passersedel på tyska, oanvänd: pass, utfärdat av Stedingk i Paris, oanvänt; pass, utfärdat av Rehausen i London, oanvänt, pass utfärdat av Henri Wellesley, 2 st, oanvända.

Häri även: 3 stycken ritböcker, u å.

Volym 394

Jacob De la Gardie
Testamente 1813, 9 fol.
”Utdrag ur min journal d. 10 november 1815”, avskrift av ett stycke ur hans journaler.
Självbiografiska anteckningar, bl a tjänsteförteckning, 1829, u å , 11 fol.
Bjudningslistor 1816-1840.
Bjudningsbok 1840-1842, 1 halvfranskt band.
Verser till Jacob De la Gardie, 1806-1842, odat, spridda år. Av bl a Eric Isberg, baron von Saltza och Wieselgren.
Minnestal över Jacob De la Gardies hustru Christina Amalia Hedvig Adelaide De la Gardie född Sparre af Söfdeborg (1778-1811).
Diverse från societetslivet i Stockholm på 1820- och 1830-talen.
Resan till Köpenhamn 1835.
Diverse lösa handlingar.

Volym 395

Jacob De la Gardie
Themaböcker, öfningsscripta, ritböcker 1779-1785.

1. Aesopos fabler tolkade av Jacob De la Gardie 1779.
2. Fransk skrivbok 1781.
3. Fransk skrivbok 1783, ”Livre de Themes Francois”.
4. Latinsk skrivbok 1784.
5. Tysk skrivbok 1784-1786
6. Themabok 1784. Historia.
7. Engelsk skrivbok 1784. Bilaga: Perspektivteckning på textil.

8. Skrivbok 1784. Översättning från franska av ”Lettres Angloises ou les Epoux a la Mode” av Översten och riddaren Champigny
9. Skrivbok 1785. Översättning från engelska.
10. Skrivbok franska och svenska 1785. ”Samling av vackra historier”
11. Skrivbok i historia. Bilaga: Löst blad med schema. u å
12. Skrivbok. Ordlista till Julii Cesarris Commentariis 1786.
13. Översättning från engelskan av ”Catos Letters” by Mr Trunchard 1784; Examensuppsats 1784: ”Undersökning vilkenthera af de Svänska Konungarna ifrån Gustaf den 1stas tid till närvarande tid gjordt Sverige det mästa goda”

Ritböcker, 3 st. u å **se 393:2.**

Volym 396

Jacob De la Gardie
Katalog. ”De la Gardies fideicomisse archivet 1821”. (Ryggtitel)
Ett folioband innehållande:

a. Ett interfolierat exemplar av ”Originalskrifter från medeltiden uti De la Gardieska archivet: ett bihang till De la Gardieska archivets sextonde del” (tr. 1842)
b. Handskriven och interfolierad ”Catalog på de manuscripter, som personligen röra manuscriptsamlingens grundläggare. 1821.” Skriven av Peter Wieselgren.

Volym 397

Jacob De la Gardie
Katalog. ”De la Gardieska fideicomisse archivet 1835”. (Ryggtitel)
”Catalog öfver manuscripterna uti grefliga De la Gardieska bibliotheket på Löberöd”. Upprättad af Gustaf Andersson.

a. ”Första manuskriptsamlingen 1832” (= Codice)
b. ”Förteckning på pergamentsbrefven 1831” (= Andra manuskriptsamlingen)

Volym 398

Jacob De la Gardie
Katalog. ”De la Gardieska fideicomisse archivet 1835”. (Ryggtitel)
Ett interfolierat exemplar av De la Gardieska Archivets Del II, s 172-240; ”Katalogen öfver tredje manuscriptsamlingen (Acta) i Löberöds Bibliothek, i sammandrag.” Med handskrivna tillägg, huvudsakligen av P. Wieselgren.

Volym 399

Jacob De la Gardie
Bibliotekskatalog. Delvis skriven av Jacob De la Gardie. På ytterpärmen står: ”Bör tillhöra Sjöö bibliothec”. (Jfr De la Gard. Arch. C IX, 7).

Volym 399:B

Jacob De la Gardie
Ny volym. Har inte tidigare varit med i förteckningen.
Accessionskatalog för tiden 1819-1836. Huvudsakligen skriven av Jacob De la Gardie. Även annat än böcker, t ex litografier. Häri även ett löst lägg med accessionsanteckningar, ”kladd”.

Volym 400

Jacob De la Gardie
”Conceptkatalog”. (Ryggtitel) Katalog över De la Gardieska biblioteket på Löberöd. Skriven av Jacob De la Gardie.

Volym 401

Jacob De la Gardie
Bibliotekskatalog. Delvis skriven av Jacob De la Gardie.

Volym 402

Jacob De la Gardie
”Utlånte böcker” 1806-1839.

Volym 403

Jacob De la Gardie
Kapsel. Diverse bibliotekskataloger m m.

1. ”Catalogue des desseins originaux des differens martres anciens et modernes qui presentement fonts partie du cabinet de Löberöd. Rungés et mises en ordre en 1831.
2. Nr 1. Romerska Scolan, 32 sid.
3. Catalogue a Chesto (?). Geographica, 32 sid.
4. ConceptCatalogue på Musik wid Löberöd 1832.
5. Rois et Reines.
6. Bokförteckning. Många tomma blad.
7. Register.
8. Hufvudregister å särskilte paqueter af Mannerstierna.
9. Diverse listor.
10. Förteckning på de permbrev, som 1828 låntes från Löberöds bibliotek till kanslirådet Liljegren (?) för att vid Diplomatarii Svecani utgivning begagnat.

Volym 404:1

Jacob De la Gardie
Kapsel. Etsade copior af De la Gardieska familjens oljefärgstaflor. Genomsedda och ordnade den 7 sept 1843.
”Note de 7...”
1. 15 st.
2. 73 st.
3. 74 st.

Volym 404:2

Jacob De la Gardie
forts. Kapsel. Etsade copior af De la Gardieska familjens oljefärgstaflor. Genomsedda och ordnade den 7 sept 1843.
4. 76 st.
5. 20 st.
6. 22 st.
7. 23 st.
8. 21 st.
9. 22 st.

Volym 405

Jacob De la Gardie
”Museum Delagardianum. Jacobo et Magni De la Gardie. Första konceptet.” (Ryggtitel)
Musaeum Dori Comitis Ponti De la Gardie continens aves intra Patriam, collectas et ordine dispositas a Jacobo De la Gardie Holmiæ. Första Conceptet 1782. (Text på försättsbladet.)
Förteckning över naturaliekabinett (fåglar), ordnat av Jacob De la Gardie (Ident. av Jakob Chr.)

Volym 406

Jacob De la Gardie
”Museum Delagardianum. Tom I aves.” (Ryggtitel)
Musaeum Domini Comitis Ponti De la Gardie continens aves intra Patriam, collectas et ordine dispositas a Jacobo De la Gardie Filio. Holmiæ. (Text på försättsbladet.)
Förteckning över naturaliekabinett (fåglar), ordnat av Jacob De la Gardie (Ident. av Jakob Chr.)

Volym 407:1

Jacob De la Gardie
Kapsel.
Förmyndareräkningar, likvider och frisägelser därifrån.
Förmyndareräkningar, register.
1. För fröknarne Ridderstolpe och arfvet efter deras mors fasters man grefve Ulrik De la Gardie (Jacob De la Gardies farbror). 1809-1819.
Därjämte diverse papper rörande Ulrik D:s fideikommissbyten och hans skuld till Jacob De la Gardies far, Pontus Fredrik De la Gardie. 1758-1809.

Volym 407:2

Jacob De la Gardie
Kapsel.
forts. Förmyndareräkningar, likvider och frisägelser därifrån.
2. För jungfru Christina Högström. 1808, 1809.
3. För friherre Otto Ramels barn. (Däribland handlingar ang. Hviderup.) 1818-1820.
4. För Jacob De la Gardies brorson Claes Fredrik de la Gardie, 1823, 1827.
5. För brodern Etienne De la Gardie, jämte senare affärer med honom. 1824-1837.
6. För döttrarna till brodern Magnus Julius De la Gardie – Hedvig Sophia och Christina Charlotta. Däribland handlingar rörande Ekebolunda och dess försäljning. 1805-1824.
7. För landshövding Gustaf von Rosens barn. 1805-1824.
8. För Carl Jacob Engman. 1818.

Volym 408

Jacob De la Gardie
Kapsel.

a. ”Spanska matsedlar för 1 år eller ifrån 22 september 1814 till 3 september 1815.”
b. Avskrifter af recepter för olika sjukdomar. Avskriften antagligen till största delen gjord av Jacob De la Gardies svärmor, Amelie Sparre af Söfdeborg, född Ramel. Skinnband.
c. Dito.

Volym 409:1

Jacob De la Gardie
Kapsel.
Handlingar rörande diverse ekonomiska företag i vilka Jacob De la Gardie varit intresserad, bl a Skånska hypoteksföreningen 1836-1839, Porla brunn 1827, Landskrona skeppsvarv 1837, ångfartyget Carl Johan; skrifter i lanthushållning; handlingar rörande skattefrågor, räkningar m m.

Volym 409:2

Jacob De la Gardie
Kapsel.
Westerstads gods: Räkenskaper, 1820; verifikationer 1826-1827.
Kvittenser 1828.

Volym 410

Jacob De la Gardie
Kapsel.
Handlingar rörande hovet och de kungliga personerna. 1803-1840, luckor. Kronologiskt ordnade.
Enligt tidigare förteckning 1801-1840, men första datering jag finner är 1803.
1803 Handlingar rörande Salig H. K. H. Hertig Fredric Adolphs (1750-1803) lik öppnande (franska); H. K. H. Hertig Fredric Adolphs meritförteckning; anteckningar rörande hovbröllop.
1805 EmbetsMemorial; Inkvarteringslista på löpare (Löberöd?); utdelningslista över drickspengar givna av konungen; ”Pous sin presentation...”
1806 Underrättelser rörande hovetiketter; inkvarteringar i Malmö; Hans Kungl. Höghet kronprinsens svit; inkvarteringslista vid Löberöd; bordsplacering vid Löberöd; meny Löberöd; utdelningslista över drickspengar givna av konungen; inkvarteringslista under kronprinsens resa till Skåne; marschrutt från Stockholm till Bäckaskog; skjutslista vid kronprinsens resa till Skåne.
1807 Inkvarteringslista vid Löberöd.
1812 Julklappslista; ”Förteckning öfver Spannmålswindarnes...”, handlar om ett Herr Grosshandlaren ? tillhörigt hus han ville Kungl. Maj:t skulle köpa.
1813 Protokollsutdrag från Stockholms slott; ersättning till änkedrottningens stab; änkedrottningens ankomst och avresa till Ulriksdal; utdelningslista över av änkedrottningen givna medel; brevkopia, Lübeck 7 dec 1813.
1814 Förteckning över änkedrottningens juveler och nipper vid bouppteckningen; svar rörande köp av säng på Ulriksdals slott; listor, 2 st.

1817 Lista.
1818 ”Följde med en hautrelief arbetad tallrick som M^{de} ? skänkte till K. M. till julklapp 1818. Gammalt arbete.”
1819 Inkvarteringslista vid Löberöd.
1821 Inkvarteringslista; brev ”Copie d´une lettre du Roi”, 2 st; kallelse till Jacob De la Gardie att infinna sig hos konungen; kopia av kungligt brev; skjutslista för kronprinsen med följe från Bäckaskog till Ramlösa.
1827 Följebrev till predikan; inkvarteringslista vid Löberöd; fördelning på av drottningen lämnade drickspengar; placeringslista bord; lista på åtgång av vin; meny med vinlista, 2 st; lista över utlämnat porslin; skjuts- och investeringslista; lista, 2 st; lista över betjäning; inkvarteringslista för H. M. Drottningens resa från Ramlösa till Stockholm.
1828 Lista från drottningens maskerad; inkvarteringslista vid Löberöd, 2 st; fördelning på av drottningen lämnade drickspenningar, inkl kladd; meny och vinlista, 2 st; förteckning över drottningens sällskap; lista över vin uttagit vid drottningens besök.
1829 ”Uppgift på kostnaden för hennes Kongl. Maj:ts drottningens höga kröning.”
1830 Skjutslista vid drottningens resa till Uppsala; brev till drottningen från P. Victoroff, sekreterare åt prins d´Orange; rekvisitioner m m vid drottningens resa till Uppsala; inkvarteringslista; brev från E. G. Habenius; förslag till befallning till middagsmåltid hos drottningen; förteckning på de herrar och män som proponeras att få den nåden blifva befalte till drottningens middag; rekvisition av servis m m samt personal.
1831 Brev till Öfverste Marskalken att insända uppgifter till Riksmarskalksämbetet; tryckt memorial.
1832 Inkvarteringslista vid Löberöd, 2 st; lista åtgånget vin; deltagarlista vid middagarna med kungen på Löberöd, 3 st; inkvarteringslista för Ekonomien; inkvarteringslista, 2 st; lista på porslinsbehov etc; inkvartering; meny och vinlista, 14 resp 15 september; lista vin; fördelning av de drickspengar som konungen lämnat; förteckning på maträtter för H. M. Konungen.
1833 Brev Stockholm d 19 april 1833; brev, begäran från riksmarskalksämbetet angående uppgifter om drottningens hovstat; uppgifter om drottningens hovstat; tryckt memorial; brev; avskrift av... den 6 mars 1833.
1834 Begäran från riksmarskalksämbetet angående uppgifter om drottningens hovstat; tryckt memorial; kalenderunderlag; missive till efterrättelse...; avskrift angående drottningens hovstat; från riksmarskalksämbetet angående hovuniform; dito angående rangordning för hovarbetsmän; svar på ovanstående; kvittens.
1835 Klädposter tillställda H. M Drottningen; namnlista, 2 st; svar på begäran om audiens hos drottningen.
1836 Kuvert med två brev; namnlista; brev angående drottningens statsfru respektive kammarherre; frågor angående vad man ska bjuda kronprinsen på; stat för kronprinsen och kronprinsessan; P.M. från hovmarskalken friherre Fleming; matsedel; P.M.; stora bordet i matsalen, placering; fördelning av drickspengar givna av kronprinsen vid besök i Löberöd; P.M. angående mat; kvitto på försändelse från Kulla Gunnarstorp till Löberöd; kvitto på avlämnade orrar på Löberöd; bordsplacering; inkvarteringslista Löberöd, 2 st; meny; inkvarteringslista konungens svit; inkvarteringslista; angående kungligt hittegods, 2 st; slädparti; riksmarskalksämbetets begäran om uppgifter från drottningens hovstat; uppgifter om densamma; tryckt memorial, 2 st.
1837 Pressad blomma som kronprinsessan glömt i bok hon lånat av Jacob De la Gardie; riksmarskalksämbetets begäran om uppgift om drottningens hovstat; svar på denna; tryckt memorial.

1838 Riksmarskalksämbetets begäran om drottningens hovstat; tryckt memorial; lista över julklappar hos drottningen; kuvert med brev med underdånigaste nyårshälsningar till drottningen från Svea hovrätt; brev på franska från Ferdinand Philippe d´Orleans; brev på franska (från någon marskalk?).
1839 Riksmarskalksämbetets begäran om uppgifter angående drottningens hovstat; tryckt memorial.
1840 Riksmarskalksämbetets begäran om uppgifter angående drottningens hovstat; tryckt memorial.

Volym 411

Jacob De la Gardie
Kapsel.
Diverse handlingar rörande riksdagarna 1809, 1810, 1818, 1829-1830, 1840-1841.
1809 Friherre Mackleans tankar rörande...; Sammandrag av Svea Rikes ridderskaps- och adelsägande...; Yttrande till Landtriksdagen och adelsmötet; Anmärkningar rörande adelns privilegier av greve Beck-Friis.
1810 Avskrifter; Bevillningsutskottet; Utdrag ur KU:s protokoll; Avskrift 1810: ”Önskade tillägg och förändringar uti 1809 års konstitution”; Brev: ”Enligt de förklaringar jag...”; Tillåtelse för Jacob De la Gardie med flera att få tillträde till ChartæSigillatæ Contoiret; ”Yttrande till protokollet...”; PM i anledning av statsutskottets betänkande angående reduction...”; Tankar om bytesbrister; Bevillningsutskottet; Majoritetsinlaga till...; Sophia Magdalenas giftermålscontract; Afskrift af en den 31 mars 1810.
1818 ”Vid det högtidliga tillfälle, då eder...” N 2 b 1818 ”Redan under...”; Propositioner ”Den som bifaller...” 6 juli; Propositioner ”Den som bifaller 7 juli”; Utdrag av Wällof. Borgareståndets protocoll... 4juli 1818; Förstärkta statsutskottets ledamöter.
1830 (1828, 1829) ”Pro Memoria! 49§ i RegeringsFormen...”; Project till en ny Riddarhusordning vid 1829 års riksdag; ”Till högvördige Preste-Ståndet” 6te BankmansAfdelningen; Oppositionslista till Electorer; Anteckningar... upprop d 5 november 1828; Hufvudsammandrag öfver kostnaden för taffeln 1830; Sammandrag af de tillgångar...; Numrerad namnlista 1830, 2 st; Lista Electorer etc; Ministeriets lista till Electorer; Ledamöter i hemliga utskottet; Om Orchimontska...; Vördsam ProMemoria; Wid Electorsammanträde idag...; Wördsam ProMemoria! På Hans Excellens Grefve De la Gardies...; K. M:s svar den 4 nov; Namnlista (med röster?), 2 st; Numrerad namnlista, 2 st; ”Utrymmet uti stora riddarsalen...”; Lista över grevar, friherrar och adelsmän; Namnlista (med röster?); Röstningsutfall 23 december 1828; Regeringens lista till Electorer 1829; Oppositionens lista till Electorer 1829, Wördsam rapport! Voteringen... 1829; Den moderata oppositionens Electorlista 1828; Ultra (?) oppositions Electorlista 1828; Ministeriets Electorslista; Wördsam rapport; Ministeriets lista till förstärkta statsutskottet 1829; Oppositionens lista till förstärkta statsutskottet 1829; Electorslista; Ministeriets vallista till T -? statsutskottet 1829; Oppositionens vallista.
1840 Förteckning på ... ledamöter i utskott; Förteckning på de... hvilka... uttagit palletter; Numrerad namnlista; Förteckning för Rikets Höglofl. ständers ledamöter i utskott; Namnlista (med röster?), inkl. avskrift av lista med ordinarie ledamöter; Electorerna till JustitieOmbudsmansvalet 6 maj 1840; Namnlista; Bordslista 7 mars 1840, 292 nummer; Namnlista (med röster?), 2 st; Utskotten vid riksdagen 1840; ”Herman Wrangel, Lars Kagg; Wrede...”

Volym 412

Jacob De la Gardie
Kapsel.
Handlingar rörande riksdagen 1834-1835, då Jacob De la Gardie var lantmarskalk.

1. Föredragningslista år 1834. Pappband.
2. Diarium vid urtima riksdagen 1834. 2dra afdelningen. Pappband.

Volym 413:1

Jacob De la Gardie
Kapsel.
Handlingar rörande riksdagen 1834-1835, då Jacob De la Gardie var lantmarskalk.

1. Anmälningar vid Ridderskapets och adelns plena.
2. Brev rörande riksdagen 1834.
3. Kalkyler och förslag.
4. De kungliga personernas tal vid riksdagen 1834.

Volym 413:2

Jacob De la Gardie
Kapsel.
forts Handlingar rörande riksdagen 1834-1835, då Jacob De la Gardie var lantmarskalk.

5. Lantmarskalkens tal.
6. Voteringsprotokollen, vallistor och vilande mål å ständernas bord vid slutet av riksdagen 1835.

Volym 414

Jacob De la Gardie
Kapsel.
forts Handlingar rörande riksdagen 1834-1835, då Jacob De la Gardie var lantmarskalk.

7. Varia
8. Räkningar från Lantmarskalksklubben under riksdagen åren 1834 och 1835.

Volym 415:1

Jacob De la Gardie
Kapsel.
Handlingar rörande de offentliga verk, föreningar och sällskap, i vilka Jacob De la Gardie varit medlem.
Främst ligger en av Jacob De la Gardie själv skriven innehållsförteckning, i vilken ”det grefliga Engeströmska bibliotheket” saknas.

1. Kungliga Seraphimer Ordensgillet 1812-1841. Bl a angående hospitalen i riket, särskilt rörande den av Jacob De la Gardie föreslagna centraliseringen 1823, bl a ritningsförslag till hospital.
2. Tyska kyrkan i Stockholm 1826-1838. Jacob De la Gardie var tyska församlingens Kirchen-Rath.

3. Växelundervisningssällskapet med mera rörande undervisningsverket 1825-1840. Handlingar rörande växelundervisningssällskapet och skolor inrättade efter dettas system. Bl a ”Berättelse om Bell-Lancasterska undervisningssättet till Kongl. Uppfordringscomitén” av P. R. Svensson 1817, avskrift.
4. Frimurarebarnhuset 1807-1836. Bl a ”Instructiion för Frimurarebarnhusdirectionen i Stockholm, 2 st.

Volym 415:2

Jacob De la Gardie
Kapsel.
forts. Handlingar rörande de offentliga verk, föreningar och sällskap, i vilka Jacob De la Gardie varit medlem.

5. Riddarhusdirectionen 1818.1834.
6. Flickskolan uti Landskrona 1832-1841.
7. Höganäs stenkolsverk 1820-1827.

Volym 416

Jacob De la Gardie
Kapsel.
forts. Handlingar rörande de offentliga verk, föreningar och sällskap, i vilka Jacob De la Gardie varit medlem.

8. Malmö Amarantheloge 1810-1835.
9. Sällskapet för öm och sedlig modersvård 1827-1838.
10. Pro Patria 1815-1838.
11. Sparbanken uti Stockholm 1822-1842. Häri även en skrivelse från direktionen för Sparbanken i Lund 1833.
12. Ordenskassorna 1816-1841.

Volym 417

Jacob De la Gardie
Kapsel.
forts. Handlingar rörande de offentliga verk, föreningar och sällskap, i vilka Jacob De la Gardie varit medlem.

13. Frimurareorden 1807-1841.
14. Sällskapet för arbetsflitens befrämjande 1839-1841.
15. Dövstuminstitutet 1812-1840.
16. Rikets allmänna ärenders beredning 1812-1839. Däribland flera yttranden av Jacob De la Gardie.
17. Det nordiske oldskriftselskab i Köpenhamn 1831-1841.
18. ”Förteckning öfver den urgamla svenska Riddarefacklans ledamöter sedan denna ordens förnyelse och förening med Grekerne d 18 Martii 1797”.
19. Inbjudan till en förening av skånska landsmän i huvudstaden 1831.

Volym 418

Jacob De la Gardie
Kapsel.
Pommerska angelägenheter 1806. Bl a lantdagshandlingar (förteckning på medlemmarna i lantdagen, Jacob De la Gardies tal som lantmarskalk, ridderskapet och adelns garantiförbindelse för kammarskulderna m m); suppliquer till konungen, betalda af Jacob De la Gardie, samt andra räkningar; diverse handlingar, bl a Jacob De la Gardies förslag om inrättande av farmer i Pommern och på Rügen.

Volym 419

Jacob De la Gardie
Kapsel.
Minnesvården 1807. Handlingar hörande till den projekterade minnesvården över Gustav IV Adolf på Malmö nya torg och den sedermera föreslagna minnesvården över Magnus Stenbock. Bl a förhandlingarna hos Skånska Ridderskapet och adelns deputerade angående minnesvården; skrivelser till Skånes generalguvernör J. C. Toll om minnesvården.

Volym 420:1

Jacob De la Gardie
Kapsel.
Handlingar rörande lantvärnet i Skåne 1808-1809.
Generalorder, av fältmarskalk Toll, General Mörner och general Tibell, 1808-03-18—1808-12-30.

Volym 420:2

Jacob De la Gardie
Kapsel.
Handlingar rörande lantvärnet i Skåne 1808-1809.
Generalordersjournal 1808-03-18—1808-11-26. Inbunden.
Eder, avlämnade vid lantvärnet.
Handlingar rörande lantvärnets beklädnad och avlöning.

Volym 421:1

Jacob De la Gardie
Kapsel.
Handlingar rörande lantvärnet i Skåne 1808-1809.
Diverse rullor.

Volym 421:2

Jacob De la Gardie
Kapsel.
Handlingar rörande lantvärnet i Skåne 1808-1809.
Diverse rullor.

Volym 422

Jacob De la Gardie
Kapsel.
Handlingar rörande lantvärnet i Skåne 1808-1809.
Dagrapporter och styrkeförslag.

Volym 423

Jacob De la Gardie
Kapsel.
Handlingar rörande lantvärnet i Skåne 1808-1809.
Memorial och ämbetsskrivelser från bataljonerna.

Volym 424:1

Jacob De la Gardie
Kapsel.
Handlingar rörande lantvärnet i Skåne 1808-1809.
Frigivningsmål, rapporter om marscher m m.

Volym 424:2

Jacob De la Gardie
Kapsel.
Handlingar rörande lantvärnet i Skåne 1808-1809.
forts. Frigivningsmål, rapporter om marscher m m.

Volym 425:1

Jacob De la Gardie
Kapsel.
Handlingar rörande lantvärnet i Skåne 1808-1809.
Prästbetyg för manskapet.

Volym 425:2

Jacob De la Gardie
Kapsel.
Handlingar rörande lantvärnet i Skåne 1808-1809.
forts Prästbetyg för manskapet, samt avpolleteringssedlar, kvitterade reversaler och kvittenser för döda lantvärnsmäns kvarlåtenskap.

Volym 426

Jacob De la Gardie
Kapsel.
Handlingar rörande lantvärnet i Skåne 1808-1809.
Diverse brev, memorial och ansökningar.

Volym 427

Jacob De la Gardie
Kapsel.
Militärhandlingar.
Mönsterrullor över Lätta Dragon-Corpsen, greve Sparres escvadron 1788, Mörnerska husarregementet 1807, roteringsmanskapet i Skåne 1808, m m.

Volym 428

Jacob De la Gardie
Kapsel.
Militärhandlingar.
Div militära handlingar 1778-1839, kronologiskt ordnade. Bl a 10 order utskrivna av Jacob De la Gardie med Gustaf IV Adolfs egenhändiga påskrift 1806, G. Tolls projekt till lantvärnets organisation 1808.

Volym 429:1

Jacob De la Gardie
Kapsel.
Handlingar rörande Spanien 1753-1805. Kronologiskt ordnade.
Huvudsakligen avskrifter. Bl a Mémoire från svenska hofvet till det spanska rörande franska revolutionen, 1791. Bilagor till depescher från konsul Almgren till svenska regeringen från 1800. Spanska hamnlistor över svenska skepp.

Volym 429:2

Jacob De la Gardie
Kapsel.
forts. Handlingar rörande Spanien 1806-1815. Kronologiskt ordnade.
Bland annat spanska autografer, med alfabetiskt register.

Volym 430:1

Jacob De la Gardie
Kapsel.
Varia. ”Diverse bidrag till samtidens historia 1801-1818.” Kronologiskt ordnade.

Volym 430:2

Jacob De la Gardie
Kapsel.
Varia. ”Diverse bidrag till samtidens historia 1819-1841.” Kronologiskt ordnade.

Volym 431:1

Gustaf Adolf De la Gardie
Kapsel.
Diverse handlingar angående Gustaf Adolf De la Gardie. Bland annat:
Dopbetyg för Jacob De la Gardie och gustaf Adolf De la Gardie.
Uppgift om Gustaf Adolf s och Claës De la Gardies läsning.
Tal av Gustaf Adolf De la Gardie i frimurarelogen 1826.
Bönbok av E. Fr. von Saltza. Skänkt av författaren till dennes blivande svärson Gustaf Adolf De la Gardie 1827. Med bådas namnteckningar. Skinnband.
Verser vid Gustaf Adolf De la Gardies bröllop 1828 (bl a av Assar Lindeblad).
Dagboksanteckningar 1832, 1833 m m.
Tal och verser över den avlidne Gustaf Adolf De la Gardie.
Koncepten till hans sist inlämnade tjänsteförteckning.

Volym 431:2

Gustaf Adolf De la Gardie
Kapsel.
forts. Diverse handlingar angående Gustaf Adolf De la Gardie.
Skriv- och temaböcker.

Volym 431:3

Gustaf Adolf De la Gardie
Kapsel.
forts. Diverse handlingar angående Gustaf Adolf De la Gardie.
Skriv- och temaböcker.

Volym 432

Gustaf Adolf De la Gardie
Resan till Dieppe. Comedie uti 3:ne acter av Wafflard och Fulgence. Översättning af Gustaf Adolf de la Gardie 1822. Med versifierad tillägnan till fadern. Halvfranskt band.

Volym 433

Kapsel.
Handlingar rörande äldre och yngre medlemmar av De la Gardieska ätten.

1. Beata De la Gardie (1612-1680). dotter till Johan de la Gardie (1582-1640) och hans hustru Catharina Oxenstierna (-1625). Gift med 1. Lennart Torstensson (1603-1651), 2. Per Brahe (1602-1680). Brev till Christina Lillie, född Mörner. 1642 (1).
2. Pontus Fredrik A:son De la Gardie (1669-1708). Son till Axel Julius De la Gardie (1637-1710) och hans hustru Sofia Juliana Forbus (1649-1701). Ogift. Strödda ekonomiska handlingar, kontrakt om hans likkistas sirande samt inventarier över hans kvarlåtenskap. 1708
3. Adam Magnus M:son de la Gardie (1723-1742). Son till Magnus Julius De la Gardie (1669-1741) och hans hustru Hedvig Catharina Lillie (1695-1745). Ogift. Sterbhus-inventarier 1742.

4. Carl Julius M:son De la Gardie (1729-1786). Son till Magnus Julius De la Gardie (1669-1741) och hans hustru Hedvig Catharina Lillie (1695-1745). Gift med Magdalena Christina Stenbock (1730-1801). Brev från Le Roux 1747 (1), S. Billingsten 1753 (1), 1 brev **från** Carl Julius till kamrer, 1750. Räkenskaper 1747-1749 förda av informatorn Clewberg. Strödda ekonomiska handlingar till och med 1768.
5. Ulrik Gustaf M:son De la Gardie (1727-1809). Son till Magnus Julius De la Gardie (1669-1741) och hans hustru Hedvig Catharina Lillie (1695-1745). Gift med Fredrika Falkenberg af Trystorp (1724-1806). Brev till kamrer Winge 1745, odat (2). Ekonomiska handlingar 1750-1751. Fullmakt för greve Ulrik De la Gardie att vara landshövding i Västerås län 1786.
6. Brita Sophia De la Gardie (1713-1797). Dotter till Magnus Julius De la Gardie och hans hustru Hedvig Catharina Lillie (1695-1745). Brev till kamrer Winge 1745 (4), friherre Scheffer 1750 (1) samt brodern Pontus De la Gardie 1762 (1).
7. Hedvig Catharina De la Gardie (1732-1800). Dotter till Magnus Julius De la Gardie (1669-1741) och hans hustru Hedvig Catharina Lillie (1695-1745). Gift med Fredrik Axel von Fersen (1719-1794). Brev till Winge odat (1).
8. Axel Gabriel De la Gardie (1772-1838). Son till Pontus Fredrik De la Gardie (1726-1791) och hans andra hustru Hedvig Eva Rålamb (1747-1816). Gift med 1. Christina Gustafva Ramel (1783-1819), 2. Maria Gustafva Adlerbielke (1794-1877). Koncept till tal vid riksdagen 1800, projekt till revision av kronoskatterna och till ny indelning av svenska armén, avskrift av hans testamente 1837. Även *Resa till Blekingen och Calmar år 1825* författad i form av journal av Axel De la Gardie, 1 band.
9. Etienne Casimir De la Gardie (1787-1867). Son till Pontus Fredrik De la Gardie (1726-1791) och hans andra hustru Hedvig Eva Rålamb (1747-1816). Gift med Christina Charlotta Silfversparre (1798-1858). Tjänsteansökan med anciennitets- och tjänsteförteckning 1837.
10. A. Hedvig Maria Amalia De la Gardie (1804-1835). Dotter till Axel Gabriel De la Gardie (1772-1838) och hans första hustru Christina Gustafva Ramel (1783-1819). Gift med Nils Christoffer Gyllenstierna af Lundholm (1789-1865). Åminnelseord vid hennes grav.
    B. Nils Christoffer Gyllenstierna af Lundholm (1789-1865). Son till Carl Christoffer Gyllenstierna af Lundholm (1748-1811) och hans hustru Eleonora Antoinetta Florentina von Kochen (1768-1841). Gift med 1. Vivika Sture (1800-1828), 2. Hedvig Maria Amalia De la Gardie (1804-1835). Avskrift av ett brev till svärfadern Axel De la Gardie 1835. Tidigare katalogiserat som ett brev ifrån hustrun Hedvig Maria Amalia De la Gardie till fadern. Originalet finns i Maltesholmsarkivet.
11. Claës Fredrik De la Gardie (1801-1844). Son till Magnus Julius De la Gardie (1769-1805) och hans hustru Beata Charlotta Silfverhielm (1770-1850). Gift med kusinen Hedvig Johanna Charlotta De la Gardie (1819-1884). Examen 1811.

Volym 434

Kapsel.
Exempel på olika tiders kapslar och utfyllnadsmaterial. Från De la Gardieska arkivet samt de andra släktarkiven.

Pergamentsbrev, 6 fasciklar och 1 fol.

Avskrift från den gamla inbundna förteckningen. Ingenting genomgånget eller kontrollerat. För pergamentsbrev finns även en handskriven förteckning av G. Andersson, daterad 1831, förvarad i handskriftssektionens chefs arbetsrum. Observera att alla här förtecknade pergamentsbrev inte alla hör ihop med släktarkiven, för några hänvisas även till Topographica.

1. Pontus De la Gardie
Johan III:s brev på friherrskapet Ekholmen 1571.
Johan II konfirmation på hus i Åbo.

Jakob De la Gardie
Sigismunds konfirmationsbrev på Ekholmen 1594.
Gustaf II Adolf, 2 st köpebrev på Dagön 1624.
2 st. köpebrev av förmyndarestyrelsen 1639-1642.
Kristina 2 st. förläningsbrev 1647, 1652.

2. Jakob De la Gardie
27 st. ekonomiska brev 1615-1650.
Köpebrev 1649 **se pergamentsbrev under Uggla**

3. Ebba Brahe, gift De la Gardie
Kristinas gåvobrev 1652.
Morgongåvobrev 1618.
4 st. ekonomiska brev 1658-1671.

Jakob Casimir De la Gardie
Fullmakt av Ludvig XIV 1647.
Kristina, 2 st. donationsbrev 1650, 1653.

Axel Julius De la Gardie
Morgongåvobrev till S. J. Forbus 1664.
6 st. ekonomiska brev 1673-1688.

4. Magnus Gabriel De la Gardie
6 st. kungliga brev 1648-1670, donationer och grevbrev på Arensborg.

5. Magnus Gabriel De la Gardie
23 st. ekonomiska brev 1647-1679.

6. Magnus Julius De la Gardie
Fredrik L:s bytesbrev 1739.
6 st. fastebrev 1711-1734.

Vapenförbättringsbrev för Magnus Gabriel De la Gardie 1650

Hedvig Katarina Lillie, gift De la Gardie
2 st. ekonomiska brev 1741-1746. (I särskilt band folio- och fastighetsbrev på Rosersberg.)

Pontus Fredrik De la Gardie
Fullmakt av Ludvig XV 1744
Morgongåvobrev till Katarina Charlotta Taube 1748
Gustav III:s diplom, såsom en av rikets herrar 1778

Jakob Pontusson De la Gardie
Morgongåvobrev till Kristina Sparre 1799.

Förteckning över

släktarkiven i De la Gardieska arkivet från Löberöd

upprättad 2008 av Annika Böregård

Löberöds slott

Ingående släktarkiv:

Barnekow
Bille
Boije
Douglas
Ekeblad
Forbus
Gyllenkrook
Horn - von Gertten
Hägerstierna
Kruus
Kämpe
Königsmarck
Lillie
Månsson, Nils, i Skumparp
Oxenstierna
Ramel
Reenstierna
von Reiser
Sparre
Stenbock
Sture
Wrangel
Wrede

Barnekow

Barnekow är en adelssläkt (grevlig ätt) som kom ursprungligen från Pommern. Hans Barnekow (död 1559) flyttade till Danmark där han senare blev riksråd och dennes sonsonson Christian Barnekow (1626-66) på Vittskövle i Skåne, gift med Brita Scheel blev svensk genom att Skåne blev en del av Sverige i och med freden i Roskilde 1658. Hans sonson landshövdingen Christian Barnekow (1694-1762) blev friherre 1751. Dennes sonson överstekammarjunkaren Christian Barnekow (1773-1830) blev greve 1816. *Wikipedia*

”Från Widtsköfle-arkivet medföljde utom handlingar af ekonomiskt och topografiskt intresse samt de redan omnämnda Stenbockska papperen handlingar rörande medlemmar af släkten *Barnekow*, hvilken under århundraden så väl under dansk som svensk spira varit det gamla skånska godsets egare. Bland dem märkas stycken af den ryktbare Christian Barnekows brefväxling. --- Några papper erinra äfven om hans sonsonsson, den förste svenskfödde Barnekow, en tapper krigare i Karl XII:s tid, och hans ryktbara maka *Margareta von Ascheberg*, som 53 år öfverlefde honom och som kanske var den störst anlagda af de kraftfulla svenska kvinnor från 1600- och 1700-talen, till hvilkas historia, så väl som till historien om de gods de förvaltade med insigt och omtanke, De la Gardieska arkivet innehåller så många bidrag.” *De la Gardieska samlingen i Lund och Löberöd* av Elof Tegnér, s 63 f

Se även De la Gardieska Archivet
Christ. II s 23, V. s 99, s 141, s156, s 157, VI s 10.
Hans, Gör., Joh., Mårt. III s 30, XI s 91.

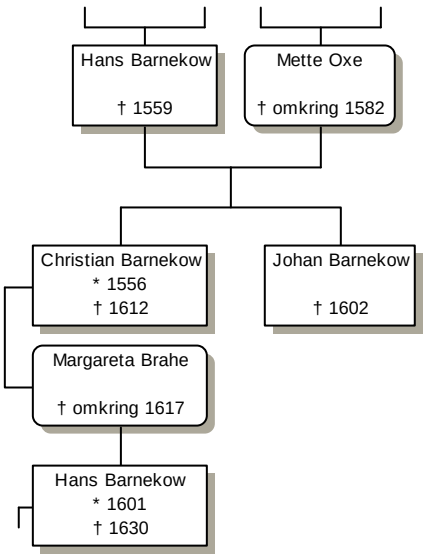

Volym 1

Handlingar rörande danska medlemmar av ätten Barnekow

1:1. Arkivregister rörande äganderätts- och andra handlingar, vilka tillhört medlemmar av släkten Barnekow. Äldst är ett 1582, aug., daterat ”Klaer Register och wisse fortegnilse paa alle huis Jordedebreffue, Gieldbreffue, Rigenes Breffue, Landstingsdomb ... som fandtes ephter Erlig welbyrdige Frue Mette Oxe til Birckholm och hendis Sønner ... Johann och Christian Barnekow til Birckholm lod registrere.”

1:2. Förteckningar över pergamentsbrev m fl anteckningar. Fol. 1-29.

1:3 Anteckningar över brev som Margareta Brahe lät överlämna 1612. ”Disse efterschreffne breffue ... 1612.” 1 hft.
Margareta Brahe (- ca 1617). Dotter till Henrik Brahe (1587) och hans hustru (He)Lena Tagesdotter Thott. Gift 1598 med Christian Barnekow (1556-1612).

1:4 Förteckningar över papper och handlingar som funnits på Widtsköfle gård, upprättade på föranstaltande av Landshöfd. Frih. Chr. Barnekow. Fol. 1-29.
Troligen **Christian Barnekow** (1694-1762), friherre, generallöjtnant, landshövding. Son till Kjell Christoffer Barnekow (1663-1700) och hans hustru Margareta von Ascheberg (1671-1753). Gift 1728 med grevinnan Eva Charlotta Juliana Viktoria Stenbock (1710-1785).

1:5. Anteckningar om släkten Barnekow. Fragment från början av 1600-talet. 2 fol.

1:6. Handlingar rörande riksrådet **Hans Barnekow**.

1548 (2)
1500-talets mitt (1)
1551 (1)
1555 (1)
1556 (1)
1557 (4)

Fol. 1-13.
Hans Barnekow (-1559), naturaliserad dansk adelsman, dansk riksråd. Son till Morten Barnekow och hans hustru Anna Krakewitz. Gift 1550 med Mette Oxe (- ca 1582).

1:7. Handlingar rörande Hans Barnekows hustru **Mette Oxe**.

1559 (5)
1561 (1)
1562 (3)
1563 (2)
1564 (2)
1566 (1)
1567 (1)
1568 (6)
1569 (1)
1570 (3)
1571 (1)
1572 (3)
1574 (16)
1575 (7)

1576 (1)
1578 (1)
1579 (7)
1580 (1)
1581 (1)
1582 (3)
1559-1582, fol. 1-109.
1564 Fol. 110-111
1574 Fol. 112
1575 Fol. 113-114
Mette Oxe (- ca 1582). Dotter till Johan Oxe och hans hustru Mette Mogensdotter Göye. Gift 1559 med Hans Barnekow (-1559).
En maskinskriven förteckning över ekonomiska och rättegångshandlingar förvaras på chefen för handskriftssektionens rum. En avskrift av denna finns längst bak i den här förteckningen.

1:8. Catalogus Librorum Martini Barnekowii A:o 1571, Parisis. Item Joh. Barnekowii fratris. I samma häfte anteckningar av Christian Barnekow från 1580- och 1590-talen. 1 hft.

Volym 2

Handlingar rörande danska medlemmar av ätten Barnekow
Rörande arvskiften och ägodelningsangelägenheter mellan bröderna **Johan och Christian Barnekow** 1582-1603:

2:1. Annotatio de negotiis mihi cure fratre Joh(anni) versantibus. 1 hft.

2:2. Rättegångshandlingar m m brev rörande **Christian Barnekow** (1556-1612) och hans bror **Johan** (-1602), 1582-1602. Fol. 1-82..

Volym 3:1

Handlingar rörande danska medlemmar av ätten Barnekow

2:3. Handlingar och brev rörande Johan Barnekow till Birckholm och Nielstrup (-1602), 1584-1591, odat. Fol. 1-45.

3 a. Brev till **Christian Barnekow** (1556-1612), alfabetiskt ordnade.
från
Anna (1574-1619), prinsessa av Danmark, drottning av Skottland, England och Irland. Dotter till Frederik II av Danmark (1534-1588) och hans hustru Sophie av Mecklenburg-Güstrow (1557–1631). Gift med James (Jakob) I av England (1566-1625). 1595 (2) Se: Wieselgren, DLG arch. 5:112.
Anstruther, James 1598 (1)
Baldanus (Balb-?), Cesar 1582 (1)
Bergner, M. 1594, 1595 (2)
Brussius, G. 1603 (1)
Caselius, Johannes (1533-1613), tysk humanist, jurist och filolog, professor i Helmstedt. 1593 (1)
Castelvetro, Giacomo (1546-1616), italiensk författare m m, som flydde till

England under inkvisitionen. 1596 (1)
Christenssen, Chr. 1585 (1)
Christoffersson, H. 1597 (1)
Chytræus, David (1531-1600), teolog, professor i Rostock. 1594-1598, u å (15)
Colli, Hippolyt von (1561-1612), jurist, diplomat, professor i Heidelberg. 1603 (1)
Crauch, Balthasar 1593 (1)
D´Amman a Bisternelt 1594-1595 (4)
Elphinstonius, Jakob 1598 (1)
Ende, G. Ulrik von 1592, 1594 (3)
Frederik II av Danmark (1534-1588), dansk norsk kung 1559-1588. Son till Kristian III (1503-1559) och hans hustru Dorothea av Sachsen-Lauenburg (1511-1571). Gift med Sophie av Mecklenburg-Güstrow (1557–1631). Donationsbrev av ett kanonikat till Christian Barnekow 1586, original.
Filip Julius **se Philipp Julius**
Fircks **se Fricks**
Fricks alt. Fircks, Chr 1596 (1)
Fowler, William (ca 1560-1612), skotsk poet, författare, översättare. Drottning Annas (1574-1619) av Skottland sekreterare. 1594-1601 (4) 1 avskrift av brevet daterat d. 25 december 1594. Se: Wieselgren DLG arch. 5:116 ff.
Fromentiere, de la **se La Fromentiere**

Volym 3:2

Handlingar rörande danska medlemmar av ätten Barnekow

forts 3 a. Brev till **Christian Barnekow** (1556-1612), alfabetiskt ordnade.
från

Gilpin, Geo. 1597, 1599 (2)
Grün, Johann Christoph von der (ca 1555-1622), jurist, kurfurstlig kansler i Heidelberg. 1592-1595 (3)
Grynæus, Johann Jacob (1540-1617), professor i Basel. 1595-1603 (4)
Hartmann, J. 1594 (1)
Hawkins, Henricus 1603, odat (2)
Heile, P. de 1598 (2)
Hotman, Johan 1593 (2)
Huls 1592 (1)
James (Jakob) I av England (1566-1625), kung av England och som Jakob VI kung av Skottland. Son till Lord Darnley (1545-1567) och Mary I, ”Queen af Scots” (1542-1587). Gift med Anne av Danmark (1574-1619). Brev om Bothwells uppror till Christian Barnekow 1594 (1, egenhändigt).
Junius, P. 1594 (1)
La Fromentiere, de 1600 (1)
Lentola, P. 158? (1)
Melville, James 1594, 1595 (7)
Moller, L. 1593 (1)
Paijsen **se Paysen**
Parselich (Passilich?), Caspar 1593 (1)
Passilich **se Parselich**
Paysen (Paijsen?), Pierr 1595 (1)

Philipp Julius (1584-1625), hertig av Pommern-Wolgast 1601 (1)
Ramel, H. 1599 (1) Ev. Henrik Ramel (ca 1550-1610), Naturaliserad dansk adelsman, diplomat, riksråd. Son till Gert Ramel och hans hustru Margareta von Massow. Gift med 1.1589 Abele Rantzau (-1596), 2. 1599 Elsa Brahe (-1619). (Elsa Brahe var syster till Margareta Brahe, gift med Christian Barnekow.)
Rosenkrantz
E. 1602 (1)
Frid 1593 (1)
Rudt, Corfitius 1593 (1)
Schach, Bartel 1598-1601 (5)
Sehested, Sten Maltesson 1603 (1)
Sellfisch, P. 1603 (1), 3 fol.
Serice, Ambrosis 1595 (1)
Segarelle, Antonio F. (?) 1595 (1)
Stuart, William (alt. G.) 1595 (1)
Ugerup 1606 (1)

Oläsliga underskrifter (5)

Consilianus et procuratorer... Padua 1592 (1)

Paschasius, Nicolaus Om (ej till) Christian Barnekow. 1598 (1)

Christian Barnekow - rättegångs- och ekonomiska handlingar, egenhändiga anteckn. m m. Handskrivna nyhetsblad på holländska och franska 1597. Fol. 1-14.

Volym 3:3

Handlingar rörande danska medlemmar av ätten Barnekow

3 b. Arvskifteshandlingar m m rörande sterbhuset efter Christian Barnekow: Papper rörande hans änka **Margarethe Brahe** och hans barn, särskilt **Hans Barnekow**, till Birckholm och Widtsköfle (-1630). 1612-1631, odat. Fol. 1-50.

3 c. Christian Barnekow d. y. (1626-1666). Handlingar 1651-1666. Fol. 1-27.

3 d. Handlingar 1592-1664, odat. Fol. 1-61.

Handlingar rörande svenska medlemmar av ätten Barnekow
4 a. Brev till översten **Kjell Christoffer Barnekow** (1663-1700) från
Ascheberg, Rutger von, (1621-1693), svärfader, greve, fältmarskalk, general-guvernör. Son till Vilhelm von Ascheberg (1585-1642) och hans hustru Margareta von der Osten genannt Sacken. Gift med Maria Eleonora von Busseck genannt München (1632-1690). 1690, 1691 (3)
Linde, Isak von (-1708), major. Gift med Margareta Nordsten (1653-1740). 1697 (2 + 1 bil.)
Walkendorff, Hans (-1716), föreståndare på Walkendorffska kollegiet i Köpenhamn, inträdde i svensk krigstjänst. Son till Christoffer Walkendorff (1621-1690) och hans första hustru Margareta Barnekow (1625-1645), dotter till Hans Barnekow (1601-1630) och hans första hustru Elisabet Bille (1608-1628).

Gift med Margareta Elisabet Barnekow, dotter till danske överstelöjtnanten Jörgen Barnekow. 1697 (2)

Volym 4:1

Handlingar rörande svenska medlemmar av ätten Barnekow

forts 4 a. Brev från **Margareta von Ascheberg, gift Barnekow** (1671-1753) till

Billingsköld, Hans (163(8)-1710), kammarråd, statskommissarie. Son till Nils Billing. Gift med 1. Margareta Weinheim (-1677), 2. 1682 friherrinnan Brita Eldstierna (1662-1743). 1705 (1)

Coyet 1706 (1). Troligen Vilhelm Julius Coyet (1647-1709), friherre, diplomat, hovkansler. Son till Peter Julius Coyet (1618-1667) och hans hustru Catharina Margareta Leuhusen (1628-1647). Gift med 1. 1673 Elsa Palmqvist (1649-1679), 2. 1683 Elisabet Gyllenstierna af Svaneholm (1661-1703), 3. 1704 Anna Sofia Lindenov (1657-1716).

Ehrenflycht, Sven, född Erlandsson (-1713), adlad, överkrigskommissarie. Son till Erland Svensson. Ogift. 1705 (1)

Frigel 1702 (1)

Grubb 1700-1706 (4)

Sehested 1704 (1)

Utan uppgivna adressater. Fol. 1-11.

Brev till **Margareta von Ascheberg, gift Barnekow** (1671-1753) från

Barnekow, B., Stralsund 1729 (1)

Bennet, Vilhelm (1680-1740), svärson, friherre, generalmajor, landshövding. Son till James/Jakob Bennet (-1690) och hans hustru Christina Kinnemond (-1693). Gift 1712 med Magdalena Eleonora Barnekow (1696-1755). 1730 (1 + 1 bil.)

Bergen, Joh. von 1701 (1)

Coyet

1706 (4)

Vilhelm Julius (1647-1709), friherre, diplomat, hovkansler. Son till Peter Julius Coyet (1618-1667) och hans hustru Catharina Margareta Leuhusen (1628-1647). Gift med 1. 1673 Elsa Palmqvist (1649-1679), 2. 1683 Elisabet Gyllenstierna af Svaneholm (1661-1703), 3. 1704 Anna Sofia Lindenov (1657-1716). 1706 (1)

Ehrenflycht, Sven, född Erlandsson (-1713), adlad, överkrigskommissarie. Son till Erland Svensson. Ogift. 1704, 1705 (3)

Ekeroth, Carl Johan 1730-1735 (13 + 8 svar)

Ennes, H. 1708 (1)

Erlandsson, Sven **se Ehrenflycht**

Faltzburg, Axel (1645-1728), friherre, landshövding, generalmajor. Son till Johan von Faltzburg (1609-1681) och hans andra hustru Anna Eleonora Hagemeister (1623-1660). Gift 1682 med Sofia Örnestedt (1662-1695). 1702-1705 (6)

Grubb, J. M. 1705 (1)

Halland, landshövdingeämbetet i **se Landshövdingeämbetet i Halland**

Hylteen, Samuel von (1671-1738), friherre, landshövding. Son till Lars

Andersson Hylthén (ca 1640-1697) och hans första hustru Anna Hammarin. Gift 1706 med Helena Maria König (1684-1766). 1722-1734 (5)
Königsfelt, Carl (1684-1767), kapten. Son till Mattias Salomon, adlad Königsfelt (1640-1728) och hans första hustru Christenze Nissenia, adlad von der Wettering (-1708). Gift 1732 med Rebecka Brandenburg (1706-1760). 1730 (1 + 1 bil.)
Landshövdingämbetet i Halland 1743 (1). Landshövding i Halland 1737-1745 var Claes Rålamb (1682-1751), son till Hans Rålamb (1652-1712) och hans första hustru Ingeborg Fleming (-1686). Gift 1714 med Christina Catharina Douglas (1684-1747).
Meijerfeldt, Johan August (1664-1749), greve, general, generalguvernör, svärson. Son till Anders Meijer, adlad Meijerfeldt, och hans hustru Anna Catharina Wolff. Gift med 1. 1707 Anna Maria Törnflycht, 2. 1717 Brita Barnekow (1700-1771). 1728-1741 (12 + 5)
Raes u å (1 + 1 bil.)
Rålamb, Claes **se landshövdingeämbetet i Halland**
Sehestedt, C. 1703, 1705 (2)
Thott, S. 1702 (1)
Wachtmeister, Carl Hans, af Johannishus (1689-1730), greve, amiral, amiralitetsråd. Son till Hans Wachtmeister af Johannishus (1641-1714) och hans hustru Sofia Lovisa von Ascheberg (1664-1720). Gift med 1. 1714 grevinnan Ulrika Magdalena Stenbock (1692-1715), 2. 1717 friherrinnan Sofia Dorotea Henrietta Filippina von Metsch (1699-1753). 1705, 1730-1731 (3 + 2 bil.)

Militära och ekonomiska handlingar rörande **Kjell Christoffer Barnekow**. 1692-1700. Fol. 1-27.

Volym 4:2

Handlingar rörande svenska medlemmar av ätten Barnekow
4 b. Ekonomiska och rättegångshandlingar rörande sterbhuset efter överste **Kjell Christoffer Barnekow**, samt rörande hans änka **Margareta von Ascheberg**. Bland annat handlingar rörande de Aschebergska arvingarnas byte med kronan av godset Ågerup m m, uppgjort av riksrådet greve Meijerfeldt, gift med Brita Barnekow. 1702-1743. Fol. 1-126.

4 c. Brev till och från **Christian Barnekow**.
Christian Barnekow (1694-1762), friherre, generallöjtnant, landshövding i Kristianstads län. Son till Kjell Christoffer Barnekow (1663-1700) och hans hustru Margareta von Ascheberg (1671-1753). Gift 1728 med grevinnan Eva Charlotta Juliana Viktoria Stenbock (1710-1785).

Brev och brevkoncept <u>från</u> Christian Barnekow. 1723-1753 (4 + 1 kvitto).

Brev <u>till</u> Christian Barnekow från
Adlerbielke, Josua, född Ingerman (1685-1774), adlad, generalmajor. Son till Andreas Ingerman (1647-1732) och hans första hustru Maria Unnera (1646-1711). Gift 1712 med Maria Christina Strokirch (1685-1769). 1748 (2)
Bergenstedt, J. A. 1734, 1744 (2)
Billow, J. 1740 (1 + 1 bil.)
Blanxius, P. 1739 (2)
Bromée, Thomas 1748 (1 + 1 bil.)

Böhnen, Ludvig Gustaf von (1697-1748), naturaliserad svensk adelsman, major. Son till Casper von Böhnen (1645-1698) och hans andra hustru Magdalena Ranck (1675-1733). Gift 1725 med Anna Catharina Ridderschantz (1694-1763). 1745 (1)
Cervin, Frans 1754, 1755 (2 + 1 bil.)
Corwin, J. W. 1739 (5 + 1 bil.)

Volym 4:3

Handlingar rörande svenska medlemmar av ätten Barnekow

forts 4 c. Brev till Christian Barnekow från

Dalman, Lars (1680-1752), adlad, landshövding. Son till Lars Dahlman (-1701) och hans hustru Elisabet Wibling (1654-1739). 1728-1735 (40).
Dellwig, Christian Georg von (1729-1807), kallade sig de Delwig, godsägare, överadjutant. Son till Bernt Vilhelm von Dellwig (1686-1741) och hans hustru Charlotta Elisabet von Liewen (1699-1761). Gift 1754 med friherrinnan Gustava Johanna Hamilton af Hageby (1736-1805). 1759 (2)
Drummel 1738 (3)
Falkenholm, J. 1737 (1)
Gyllenskepp, Johan (1715-1798), löjtnant. Son till Vilhelm Gyllenskepp (1677-1755) och hans hustru Ottiliana Paulin (1686-1746). Gift 1737 med Maria Johanna Kuylenstierna (1704-1787). 1740 (1)
Hyphoff, Jöns 1749 (1 + 2 bil.)
Häger, Carl 1757 (1)
Ingerman, Josua **se Adlerbielke**
Liewen

Landskrona 1753 (1). Eventuellt Bernt Vilhelm von Liewen (1685-1771), generallöjtnant, kommendant i Landskrona. Son till Bernt Otto von Liewen (1645-) och hans hustru Lucia Wartensleben (-1724). Gift 1722 med grevinnan Anna Magdalena Taube (1697-1770).
A. C. (O?), Maltesholm. 1758 (1). Eventuellt Anna Christina von Liewen (1723-1784). Dotter till greve Hans Henrik von Liewen (1664-1733) och hans andra hustru Magdalena Juliana von Tiesenhausen. Ogift.
Charlotta Elisabet (1699-1761). Dotter till Reinhold von Liewen (1653-1701) och hans andra hustru Emerentia von Buchwaldt (1670-1738). Gift 1720 med översten Bernt Vilhelm von Dellvig (1686-1741). 1755 (1)

Lillie, Claes (1708-1764), friherre, kanslist, kammarherre. Son till Johan Abraham Lillie (1675-1738) och hans hustru Ulrika Eleonora Hierta (1681-1761). Gift 1743 med grevinnan Charlotta Eriana Stenbock (1724-1764). 1741 (1 kvitto)
Lillienberg, Anders Daniel (1711-1777), friherre, häradshövding, kammarherre, fideikommissarie. Son till Daniel Dreffling, adlad Lillienberg (1675-1723) och hans andra hustru Christina Margareta Stiernclou (1687-1767). Ogift. 1748 (3)
Mentzer, L. (?) von, Malmö. 1739 (?) (1)
Philipson, A. W. 1739 (1 + 1 bil.)
Pihlgard, Paul 1754 (1)
Printzler, C. 1726 (3)

Psilanderhielm, P. 1735, 1736 (3). Troligen Peter Psilanderhielm (1696-1770), kammarråd. Son till Johan Psilander, adlad Psilanderhielm (1664-1722) och hans hustru Brita Bähr (1688-1728). Gift 1724 med Petronella Sofia Fries (1708-1748).
Randbäck, Sallerup. 1739 (1)
Rålamb, Claes (1682-1751), friherre, landshövding. Son till Hans Rålamb (1652-1712) och hans första hustru Ingeborg Fleming (-1686). Gift 1714 med grevinnan Christina Catharina Douglas (1684-1747). 1737 (1)
Schröder, Roland 1749 (1 + 1 bil.)
Siöblad, Carl Georg (1683-1754), friherre, överamiral, landshövding. Son till Erik Siöblad (1647-1725) och hans hustru Charlotta Regina Palbitzki (1663-1738). Gift 1715 med grevinnan Beata Elisabet Stenbock. 1746 (4)
Stenberg, Mathias 1739 (1 + 1 bil.)
Stenbock
Fredrik Magnus (1696-1745), greve, major, lantråd. Son till Magnus Stenbock (1664-1717) och hans hustru Eva Magdalena Oxenstierna af Korsholm och Wasa (1671-1722). Gift 1722 med Ebba Margareta De la Gardie (1704-1755). 1733-1742 (14 + 5 bil.)
Gustaf Leonard (1711-1758), greve, vice landshövding. Son till Magnus Stenbock (1664-1717) och hans hustru Eva Magdalena Oxenstierna af Korsholm och Wasa (1671-1722). Gift med Fredrika Eleonora Horn af Ekebyholm (1721-1750).
Trethow, Christiern 1738-1741 (10)
Wachtmeister, Carl Hans, af Johannishus (1689-1736), greve, amiral, amiralitetsråd. Son till Hans Wachtmeister af Johannishus (1641-1714) och hans hustru Sofia Lovisa von Ascheberg (1664-1720). Gift med 1. 1714 grevinnan Ulrika Magdalena Stenbock (1692-1715), 2. 1717 friherrinnan Sofia Dorotea Henrietta Filippina von Metsch (1699-1753). 1729 (4)
Weibull, Pett. 1739 (2)
Årvall, N. 1738 (2)

4 d. Strödda handlingar rörande Barnekowska släktens senare medlemmar:
Några brev.
Förteckning över överstekammarjunkare Christian Barnekows (1773-1830) efterlämnade boksamling.

Volym 5

Handlingar rörande friherre Christian Barnekow

Tjänsteåligganden såsom anställd vid Södra skånska kavalleriregementet. Barnekow var där anställd som löjtnant 1714-1715; sekundryttmästare 1715-1716; ryttmästare 1722-1723 ; major 1723-1741 (på stat från 1737); överstelöjtnant 1741 – 1744. Utnämndes till vice landshövding i Kristianstads län 1744, ordinarie 1745.
Innehåller boställsräkningar, syneförrättningar, skrivelser från landshövdingeämbetet m m av ekonomisk och administrativ beskaffenhet.
Huvudsakligen kronologiskt ordnat. 4 fasciklar.

Volym 6

”Barnekowska Copieboken”
Samlingsband innehållande avskrifter av danska urkunder, brev och domar, vilket tillhört Christian Barnekow.
Samlingen har troligen använts som formulärbok och prejudikatsamling, och ska ha bildats av landsdomaren i Skåne, Corf. Wiffert. Bandets senare del är skriven med annan handstil, och är av annat ursprung. Innehåller aktstycken från 1400-, 1500- och början av 1600-talet. Pag 1-44 innehåller avskrifter av 48 olika dokument; därefter ny paginaföljd 24-64, med en ny serie urkunder under N:o 29-71 jämte några onumrerade, ävensom ett register över sistnämnda serie. Registret tar även upp de saknade numren 1-28. Bandets senare del, som fortsätter efter registret, innehåller 39 särskilda urkunder – Axel Juels domar – samt anteckningar ur danska lagar, prejudikat m m.

Volym 7

Strödda handlingar från 1600- och 1700-talen. 6 fasciklar.

Volym 8

Från Skabersjö (se nedan).
Ordningen i kapseln bibehållen. Ibland något oklart varför handlingarna ligger tillsammans.
Handlingar 1650- till 1670-tal. 1 fascikel.
1700-talshandlingar, bl a de vapensköldar som omnämns nedan. 1 fascikel.
1600-talshandlingar. 1 fascikel.
Handlingar rörande Kjell Christoffer Barnekow (1663-1700), 1690-tal. 1 fascikel.
Till kommissionen i Lyngsjö angående Wijtskiöfle och Ugerups skattning, u å, samt två kopior av andra dokument. 1 fascikel.
Wärderings- och delningsinstrument öfwer Wedskiöfle, Tåsterup, Ugerup och Rosendahls sätesgårdar med deras underliggande inn- och utsockne gods samt torp och andra tilhörigheter efter framledna Grefwinnan och Öfwerstinnan högwälborna fru Margareta Ascheberg upprättandes på Wedsköfle gård den 15 Januarii åhr 1754. 1 fascikel.
Arvskifte efter friherre Christian Barnekow (1694-1762), daterat Widskiöfle d. 28 februari 1763. 1 fascikel.
Torrby. Gravationsräkning 16--. 1 fascikel.
Henrik Ramels redovisningar p intäkter och utgifter å salig Hans Barnekows barns vägnar. 1632-1646. 1 fascikel.
Handling undertecknad von Reuman, Magdeburg 12 Maij 1761. 1 fascikel.
Indførsels Gienpakt 1653. Sten Ridtz (Reedtz) till Hørbygaard Christian Barnekow till Widtskiöfle. Fredrik III:s skrivelse daterad den 25 februari 1654 (kopia). 1 fascikel.
Skrivelse från Christoffer Walkendorff (1621-1690), daterad Ellinge den 16 Julij 1663. 1 fascikel.
Angående dhen försträckning som Hans Barnekow giort till Cronan Dannemark. Daterat Kiöbenhafn den 15 Julij 1651. 1 fascikel.
Skrivelse från Johan Bogvad daterad Kiöbenhaffn den 9 Julij 1655. 1 fascikel.
Skrivelse från Iver Krabbe (1602-1666) daterad Kiöbenhaffn den 19 Junij 1630. 1 fascikel.
1400- och 1500-talshandlingar. (Även avskrift.) 1 fascikel.
Margareta Skeel, gift med Henrik Ramel (1601-1653). Skrivelse daterad Kiöbenhaffn den 24 Junij 1656. Fredrik III:s skrivelse dat. Kungliga slottet Kiöbenhaffn den 17 december 1656. 1 fascikel.

Avskrift ifrån befintlig bunden förteckning (kopior som är insatt i efterhand):
”I Lunds Universitets Bibliotek finns en bunt äldre handlingar från Widtsköfle, ’Deposition från Skabersjö’, vilken deponerades här 1940 av greve Stig Thott, som enligt vad dåvarande överbibliotekarien Gunnar Carlquist meddelade mig, när jag första gången frågade efter dessa handlingar, efter Stig Thotts död, sagt att dessa papper sannolikt kommit till Skabersjö med någon av de två döttrarna Barnekow från Widtsköfle, som voro gifta till Skabersjö; han ansåg inte att han kunde skänka L.U.B. handlingarna ifråga eftersom han inte visste om de möjligen hörde till fideikommisset, men eftersom de alls inte rörde Skabersjö ville han placera dem här i Lund till forskares fromma.
Denna deposition förvars alltjämt (1964) i ett kassafack i överbibliotekariens eget tjänsterum.

Innehåller bl. a:

10 st. pergamentsbrev: [***Blyertsanteckning vid sidan av 1578-2 st holländska...: Bland perg-breven DlG.]***

10/3 1578	skødebrev, Karin Iversdotter, Henrik Urups Enke, och Henrik Brahe.
1543	Lawhevd om Egeside gård mellan Axel Brade, Lave Brade och Jepp Tordsson.
1545	Lawhevd, Hjortholmen vid Widtsköfle, Braharna.
1511	Kong Hans, bekräftelse på Widtsköfle gård vid Lyr-? till Axel Brahe.
1470	Axel och Nils Brahe forlanger vidnen, sognewidne, vid Widtsköfle sognestemme.
	Nils Brahe, Skødebrev på en stengård i Malmö till hustrun.
1543	Egeside gaard (egendomsstrid, skov ved Lyngby nära Widtsköfle gaard.
1574	Lunds magistrat gör veterligt att Jörgen Brahes till Tosterup enke har lavet en stiftelse i Lund.
1605	Generalkvittering, Christian Barnekow, på hans länsstyrelse.

2 st. holländska fullmakter för Christian Barnekow, 1600-tal.

1646	Arvslott till Christian Barnekow, Widtsköfle.
1642	Henrik Ramel redovisar för Hans Barnekows barns räkning. Ph. Jacobi dag 1642 – d:o 1643, d:o 1632-1646.
1643	Skrivelse från Margarethe Skiel.
1656	Skrivelse från Fredrik III.
1653	Inventarieförteckning (avskrift), ’Indførsels gienpact’. [***Blyertsanteckning vid sidan: V.G.V.***]
1588	5/9 Handlingar rörande Exc. Greve Bengt Oxenstiernas fordran på Hollstenska huset (1689-1753). Stenbock, Wachtmeister, Chr. Barnekow 1688. 1752; mest avskrifter.
1763	Arvsdelning, Barnekowarna..
1754	15 januari. Wärderings. och Delnings Instrument över Wedskiöfle, Tåsterrup, Ugerup och Rosendahls Sätesgårdar m. m. - - - (efter Margareta Ascheberg).
1700-tal.	Arkivförteckning, fragment av!
1698	Hemman som äro köpta från Croonan af överste Kield Christopher Barnekow.
1694	Kilian Christoffer van Barnekow, överstefullmakt, undert. William R. (på holländska).
	Kontrakt, flera, Barnekow och andra, ang, militärt befäl, holländska.

1697 Torreby säteri, avskrifter: Christian Ludvig v. Ascheberg, Hans Wachtmeister (Wacktmäter), D. Mackeler, Arfuit Sop, Georg Lillihook.

1653 [***Ett frågetecken i blyerts bredvid årtalet.***] Steen Ridh till Nørbygaardt och Christian Barnekow till Widtsköfle, införselgenpact.

1 handskriven volym, Rutger von Aschebergs egenhändiga journal. Har tillhört Christian Barnekow på Widtsköfle. Se bilagda uppsats av G. Cqt (ej bilagd 1955). Tryckt i ?

Vapensköldar i färg, litet folio, original av Christian Barnekow: ’Förteckning uppå de Herrar och Riddare, som hafva ägt och bodt på Witschöfle Gård, med deras och Fruers namn och vapen, ifrån och med det 13 Seculo till år 1755:

Hr Harald Egeside Holger Egeside Peder Egeside Riddare’

Denna E:s vapensköld har högra sidan tvärrandig i rött och guld, den vänstra (från åskådaren) vitt horn på guldgrund.
Övriga vapensköldar utan namn.
’Tabell, sittande i Witschöfle Kyrka.’

Åtminstone 3 vapen som ej finns på Widtsköfle-tavlan i entrén eller i W:e arkivs exemplar (en hund, en häst ? , ett lejon ovan sex röda hjärtan).

Sommaren 1955
Brita Stjernswärd [namnteckning]”
(möjligen Beata)

Nedanför denna text finns en kopia av en annan. Den finns fullständigare på en lösbladskopia i kapseln:
”Förteckning över handskrifter tillhörande Greve Stig Thott, Skabersjö, och deponerade å Lunds Universitetsbibliotek januari 1940.

1 bunt R. V. Aschebergs egenhänd. journal	Har tillhört Christian Barnekow på Vittskövle. Se bilagda uppsats av G. Cqt.
1 bunt 10 pergamentsbrev huvudsakligen ang. Vittskövle. 1 bunt Barnekowska papper huvudsakl. från 1600-talets senare hälft	Det Barnekowska arkivet på Vittskövle alltifrån 1500-talet till 1800-talet har med det Delagardieska arkivet på Löberöd kommit till Lunds Universitetsbibliotek där det nu förvaras. Av något misstag har dessa båda buntar blivit skilda från det övriga arkivet och kommit till Skabersjö. Det torde böra införlivas med det övriga Vittskövlearkivet på LUB.

Generalkrigskommissarie P. Malmbergs, adl. Palmcreutz´ arkiv:

1 vol. Inkomna brev 1709-12 1 vol. Uttogh av Riksens recesser 2 vol. Avskrifter av kungl. brev	Allt detta har icke privatarkivs karaktär utan är sådant som tillhör statsarkiv. Större delen, möjligen allt, bör

4 vol. Diverse handlingar

Samma Malmbergs arkiv såsom skånsk guvernementskamrerare:
2 vol. Skåninge landstings panteböcker 1667-82
1 vol. Handlingar ang. akademien och klereciet

Förestående emottaget som deposition, erkännes
Lund den 7 febr. 1940
G. Cqt”

överlämnas till Landsarkivet i Lund, som får avgöra om icke en del snarast hör hemma i Krigsarkivet.
[***Handskriven anteckning: Överlämnat till Landsarkivet!***]

Pergamentsbrev enligt bunden förteckning, 1 volym

Avskrift från den gamla inbundna förteckningen. Ingenting genomgånget eller kontrollerat. För pergamentsbrev finns även en handskriven förteckning av G. Andersson, daterad 1831, förvarad i handskriftssektionens chefs arbetsrum. Observera att alla här förtecknade pergamentsbrev inte alla hör ihop med släktarkiven, för några hänvisas även till Topographica.

A. **Hans Barnekow** och hans hustru **Mette Oxe.**

4 st kungliga förläningsbrev och kvittenser, varav 1 avskrift	1545-1552
Morgongåvobrev till Mette Oxe	1551
Testamente till Mette Oxe	1558
2 fastebrev och bytesbrev	1554, 1572

B. **Jörgen Barnekow**

Intyg och borgen av brodern Hans om gåva av 2000 daler till Jörgens trolovade Anne Clausdotter	1554

Christian Barnekow

Morgongåvobrev till Else Ramel på Vidtsköfle	1561
Kristian IV:s kvittens	1597

Christian och Johan Barnekow

Gåvobrev av Frederik II	1582

Hans Barnekow

Revers	1621

Juridiska handlingar rörande släkten Barnekow samt densammas gods och underlydande

Avskrift av maskinförskriven förteckning förvarad på handskriftsektionens chefs arbetsrum.

1543 torsdagen före ”Sste Hansse dag” (21/6). Handling utfärdad av P(eder) Olssen från Bonde(ru)p, häradsfogde i Mierlösse härad, Iens Mattzen från Noggalösse och Niels Lauritzen från Bytthrvp i rättegång med Niels ”skomager” i Kongstued och Lasse Bryde. 3 sigill. 1 p.

1543 torsdagen efter S:t Bartolomei dag (30/8). Handling utfärdad av samma i rättegång med Niels ”skomager” i Kongtued, ombud för sin syster, angående diverse skulder till hennes husbonde. Vittnesmål. Märken efter 3 sigill. 1 p.

1553 torsdagen efter S:t Nicolaus dag (7/12). Handling utfärdad av P(eder) Ollsen från Bondervp, häradsfogde, Jens J(e)psen från Stendlijlle och Rassmus Jendsen från Brodffelle i rättegång med Casten Knodsen från Regstrup och Niels ”Skouffmager” ibdm. Vittnesmål av Olle Basshe ibdm m. fl. 2 sigill, märke efter 1 d:o. 1 p.

1555 måndagen före 1ste Valentijn dagh (11/2). Utslag av Rassmis Morthe(n)ssen, stadsfogde i Holbeck, Iacop Villemssen och Rassmis Pedh(e)rssen, borgmästare, i mål beträffande en av Lasse ”byswendh” inlämnad förgylld silverkedja, upphittad av Hanss ”Baattzma(n)dtt”. Därjämte vittnesmål för Peder Nijelssen, fogde på Birckholm. 3 sigill. 2 p.

1555 söndagen före ”Lussius paui” (3/3). Skrivelse från Per Rud till Vonserup och hans svärmor Kjrstijnne (Ulfstand), Karl Bryssk(e)s änka, till Toffttеholm till Hans Bernekows fogde p(eder) Nijellssen. 2 sigill. 1 p.

1555 torsdagen efter ”tamponsdagen” i fastan (7/3). Handling utfärdad av P(eder) Ollsen från Bondervp, häradsfogde i Mierlösse, Jen J(e)psen från Stendliile och Rassmus Jendsen från Brodfelle i rättegång med Söbrind ”skouffmager” från Regstrup och Nijels Ged ibdm. Vittnesmål. 3 sigill avfallna. 1 p.

1556 torsdagen efter Quasimodogeniti (16/4). handling utfärdad av P(eder) Ollsen, Jens J(e)psen och Rassmus Jendsen i mål mellan Jep P(eders)sen från Östervp och Nijllaues (Anderssen) ibdm angående jord, som den senare olovandes bortarrenderat, samt timmer, som han avverkat i en Hans Bernekob tillhörig skog. 3 sigill. 1 p.

1556 torsdagen före pingstsöndagen (21/5). Handling utfärdad av Hans Söffr(en)n(ssen) från Solbijrge, t. f. häradsfogde i Merlöse härad, i mål mellan Cresten Knottsen från Ellinge, ombud för Hans Berenkob, och en hans underlydande, Nijllaues And(ers)sen, vilken senare anklagas för i föregående handling nämnda brott. 1 sigill. 1 p.

1556 lördagen före S:t Laurentii dag (8/8). Handling utfärdad av P(eder) Mattzenn från Torslunde, häradsfogde i Tudse härad, P(eder) Bryde från Gisslinge och Niels smed från Sadtzerup i rättegång med Martiin ”skredder” från Allerup, anklagad för stöld av bränsle i skog tillhörande Lauridtz ”skreder”. Vittnesmål. 1 p.

1556 lördagen före S:t Andreas dag (28/11). rättegångshandling utfärdad av P(eder) Mattze(n) från Torslunde, häradsfogde, Mickel And(er)ssen från Hagestedt och Niels smed från Sadtzrvp i förlikningsmål mellan Lauritz ”skredder” i Allerup och Morten Nielssen ”skreder” ibdm. Vittnesmål. 1 p.

1557 lördagen före kyndelsmässodagen (30/1). Handling utfärdad av P(eder) Mattssenn från Torslunde, häradsfogde, P(eder) Bride från Gislinge och Mickild Anderssen från Haugest(edt) i rättegång med Morthend Nielss(en) och Rasmus

Nielss(en) i Alderup angående åverkan och stöld av honung i skog tillhörande Rasm(us) Esbornss(en) från Tudse. 3 sigill. 1 p.

1557 ”Torstdagen som er stij Mortens dag” (11/11). Skifteshandling utfärdad av Peder Chriistenssenn (Dyre) till Hielmssö, fru Doritte (Björn) till ”Tijbierg gordt”, Basse Chrestofferssen (Basse) till Sörup, herr Chriistenn (Hanssen? kyrkoherde?) i Töllöse å sin bondes Hans Agesse(ns) vägnar rörande Hielmssö skog (Hielmsö senare tiihörande bl. a. Peder Oxe och Johan Barnekow). 5 sigill. 1 p.

1559 torsdagen efter S:t Nicolai dag (7/12). Handling utfärdad av P(ede)r Ped(er)ssenn från Thærbenffælde, t. f. häradsfogde i Merlösse härad, i rättegång med Jens Nielss(en) från Örsta å sin husbondes vägnar och And(er)s Iepssen från Bregnebier(g) anklagad för att han ”pandttede” dem, som plockade ved i skogen tillhörande Lasse bonde. 1 sigill. 1 p.

1560 torsdagen efter S:t Peders dag (4/7). Handling utfärdad av Jep Danns från Östrup, t. f. häradsfogde i Mierlösse härad, Jep Pe(de)rssenn från Östrup och Niels Laurissenn från Buttrupe i rättegång angående en Oluff ”möller” i Mierlöse kvarn brukad äng, för vilken han enligt gammal sedvänja bör erlägga en tunna öl till socknens män. Vittnesmål. 1 p.

1576 3/11. Handling utfärdad av Esbernn Lautritzenn i Holbeck, häradsfogde i Thudze härad, Peder Hanss(en) i Juderup och Andris Nielss(en) i Gislinge i rättegång med And(er)s Böcken i Bogenes angående hans arrende av en byäng. dessutom vittnesmål för Oluff ”skreder” i Butterup. 3 sigill. 1 p.

1576 24/11. Handling utfärdad av samma i rättegång med Peder Knudss(en) från Bogenes och And(er)s Böcken, den senare anklagad för resande av livsfarligt vapen. 3 sigill. 1 p.

1576 8/12. Handling utfärdad av samma i hemfridsbrottsmål mellan Peder Knudss(en) i Bogenes och And(er)s Blcken ibdm. vittnesmål. 3 sigill. 1 p.

1579 17/11. Skrivelse utfärdad av Oluff Basse i Regsthrup, birkefogde på Birckholms birketing, Kresten Jensen, fogde på birckholm, och Oluff ”schred(er)” i Buutterup i rättegång angående ett arv mellan Pouell J(e)ffz(e)nn i Ellinge och Jep Suenssenn å sin moders vägnar. 3 sigill. 1 p.

1580 10/5. Skrivelse utfärdad av Eiiller Brochennhuuss till Nackebölle med erkännande av mottagandet av tvenne förseglade skrin innehållande skötebrev, räkenskaper och andra handlingar angående Kielderups gods. 1 sigill. 1 p.

1581 tisdagen efter ”Dionissij” (10/10). Handling utfärdad av Anders Mechelss(en) i Albögij, häradsfogde i Sönder härad, angående två av Erich Krabe på Peder Oxe utställda skuldebrev. 1 sigill. 1 p.

1582 söndagen före pingstdagen (27/5). Handling utfärdad av Jochim Skultt, ”pottemager” och borgare i Nestved, och Michell Dominicus Bödicker angående förlikning mellan Oluff Pederssenn och Oluff Suenssen, mjölnare i Svartbrödrakvarnen i samma stad. 2 sigill. 1 p.

1582 7/9. Handling utfärdad av Bernt Christenss(en), stadsfogde i Stege, Anders Jörgenss(en), borgmästare ibdm, och Anders Bonde, rådman ibdm, i förlikningsmål mellan Oluff Simmenss(en) från Nestedt och Oluff Perss(en) i Stege. 3 sigill. 1 p.

1582 7/9. Handling utfärdad av samma i mål mellan Oluff Simmenss(en) från Nestedt och rådman Peder Mathesen i Stege angående ett ”kogge hiul” och 3 tunnor norgesill. Vittnesmål av Jens Skonning, borgare i Stege. 3 sigill. 1 p.

1582 7/9 och 1583 31/5. Handlingar i rättegången med Oluff Simmenss(en) med förbud för honom att lämna Stege förrän målet blivit avgjort. Avskr. 1 p.

1582 8/9. Skrivelse från Peder Knudz(e)nn till Söffrenn Hind i Ellinge vid Birckholm angående en gård i Ölsemagle vid Kiöge, som hans avlidne broder Christian i Bytterup köpt av Oluff ”skreffuer”, stadsfogde i Roskilde. Orig. 1 p.

1582 tisdagen före ”S. Mich(ael)” (25/9). Förlikningsbrev mellan Oluff Möller i Netshuedt och Oluff Persse(n) i Sthege utfärdat av Jacob ”pothemager”, Jör(g)e(n) Schweder och Hans Kock, alla i Netsved. 3 sigill. 1 p.

1582 1 8/10. Skrivelse från Oluff Perss(en), borgare i Stege, med anhållan om uppskov med dom i målet mellan honom och Oluff Simenss(en) till dess konungen anlänt till staden. 1 sigill. 1 p.

1583 21/3. Handling utfärdad av Peder Perssön i Torbennfelld, häradsfogde i Mierlösse härad, Claus Niellsen i Holbeck och Andris Nielss(en) i Gisslinge i förlikningsmål mellan Lauris Jennsen i Tingtueddt och Jörgenn Ibssenn i Nöre Jernlösse. Vittnesmål av Jenns Ibssenn i Stazserup. 3 sigill. 1 p.

1583 10/4. Handling utfärdad av Sören Jenssen i Speilssby, landsdomare p Möen, i mål mellan Anders Jacobssen, slottsfogde på Wordingborg, å Per Nielssens i Skouhuss vägnar och Bernd Christenssen, byfogde i Steghe, Anders Jörgenssen, borgmästare, och Rassmus Jenssen, rådman ibdm, i samband med rättegången med Olle Simenssen från Neustedt. 1 sigill. 1 p. Odat. överklagande. 2 p.

(15)83 16/4. Varsel från Johan Barnnekou, Ermegordt Bille och Berithe Bille till Egede å Oluff Simenssens vägnar till Peder Nielssen i Skouffhusse att möta vid Stege ting nästkommande 31 maj i anledning av hans träta med avlidne Peder Mathissen i Stege. Orig. 1 p.

1583 8/5. Handling utfärdad av Söffren Mi(c)helss(en), häradsfogde i Nör(e) härad, m. fl. i anledning av Jens Laurizenns å Johann Bernichous vägnar begäran om ett ”straffbref och itt tiidebreff” över Söffren Hög och Eriick Hög. 3 sigill. 1 p.

1583 6/6. Handling utfärdad av Gudmund Lauriz(e)nn, häradsfogde i Fakse härad, Jacob Jude i Boritzhoffuit m. fl. i av kanslern Eijller Grubbe företagen rannsakning med Oluff Simonssen angående dennes ”tyffrögte”. 4 sigill. 1p.

1583 27/6. Handling utfärdad av Peder Persönn i Torbenfellde, häradsfogde i Mierlööse härad, Claus Niellssenn i Holbeck och Andris Niellssenn i Gisslinge med avskrivning av mål angående Laurittz Jennsenn i Tingtuedt. dessutom vittnesmål angående den i handling 21/3 1583 omnämnde Jörgen Ibssenn från Birckhollm. 3 sigill. 1 p.

1583 9/8. Handling utfärdad av Rasmus Perssen, t. f. stadsfogde i Stege, i mål mellan Anders Jacobssen, slottsfogde på Wordingborg, å Per Nielssens o Skouhusse vägnar och Bern Christenssen, stadsfogde i Stege, Anders Jörgenssen, borgmästare i ibdm, och Rasmus Jenssen, rådman ibdm, i anledning av hänskjutning från Olle Simenssen ”möller”. Vittnesmål angående den sistnämndes levnadssätt under de år han varit bosatt i Nestved. 1 sigill. 1 p.

1583 5/9. Handling utfärdad av Peder Persönn i Torbennfellde, häradsfogde i Mierlösse härad, och Clauss Niellsenn i Holbeck, tingsskrivare, i mål mellan Olluf ”skreder” i Bötterup å Jörgen Ibssenns i Nöre Jernlösse, Christian Barnekows tjänare, vägnar och Lauriz Jenssen i Tingtuedtt angående bränsle, som sistnämnde anklagas för att ha stulit ur förstnämndes bränslehög. 2 sigill. 5 p.

1583 20/9. Handling utfärdad av Bern Christenssen, stadsfogde i Stege, Per Michelssen, borgmästare, och Chrest(e)nn Nielssen, stadsskrivare, i målet mellan Olle Simenssen och Olle Perssen. Vittnesmål av Knud Laurissen och Annders Sörenssen om deras förlikning m m . 3 sigill. 1 p.

1583 30/10. Handling utfärdad av Anders Dresselberg till Wognsserup, landsdomare

på Själland, Christoffer Bild till Sonnerup och Jacob Thordtzen från Ringsted i mål mellan Eygler Grubbe till Lystrup, representerad av förvaltaren Anders Jacobssen, samt Oluff Simonssen i Eegede. 3 sigill. 3 p.

1583 tisdagen efter ”Martinj” (12/11). Handling utfärdad av Anders Mechelss(en) i Albegij (Alböge), häradsfogde i Sönder härad, m. fl. i mål mellan Jens Laurissen å sin husbondes Johan Bernikos vägnar och fru Margrethe Reue(n)toff, änka efter Erick Krabbe, angående en penningsumma, som sistnämnda underlåtit att utbetala till Peder Oxes arvingar. 3 sigill. 2 p.

1584 25/1. Kungörelse utfärdad av Peder Persönn i Torbennfellde, häradsfogde i Tudtzse härad, och Claus Nielss(en) i Holbeck, tingsskrivare, med anledning av klagomål från Johan Bernnekos till Birckhollm sida genom Oluff ”skredr” i Bötterup över getter, som släppts lösa i hans skogar. 2 sigill. 1 p.

1584 10/5. Handling utfärdad av Anders Dresselberg till Wognsserup, landsdomare på Själland, i ärekränkningsmål mellan Oluff Simonssen i (Öster-) Eegede och häradsfogden i Faxe härad, Gudmand Lauretizen i Hyllede. 1 sigill. 2 p.

1584 6/7. Handling utfärdad av Mikell Hanss(en) i Ölsted, häradsfogde i Hattings härad, Enuold Jenss(en) i Lystrup och Kield ”schriffuer” i Nijm i rättegång mellan Jens Kage i Nött(er)up och Jörgen Frandss(en) i Dauge m. fl. angående stöld av ek- och bokved i Daugefelles skog. Vittnesmål. 3 sigill. 1 p.

1584 17/7. Utslag av Bernt Christenssen, stadsfogde i Stege, i mål mellan Jens ”schriffuer” å Johan och Christeiern Bernikous vägnar och Erich Bossen å Ermegaardt och Berthj Bildes vägnar samt de för missbruk av stadens sigill och dem tillkommande rättigheter i egen sak mot Olle Simenssen anklagade Olle Perssen, borgare i Steg, och Rasmuss Jenssen, rådman ibdm. 1 sigill. 4 p.

1584 27/7. Handling utfärdad av Mikell Hansse(n) i Ölsted, häradsfogde i Hattings härad, Enuold Jenssen(n) i Lystrup och Kield ”schriffuer” i Nijm i rättegång med Jens Kage i Nöttrup å Johan Barnekos vägnar och Jörgen Frandss(en) m. fl. (Jfr 1584 6/7) 3 sigill. 1 p.

1584 7/10. Handling utfärdad av Anders Dresselberg till Wognsserup, landsdomare på Själland, och Jakob Thordtzen från Ringsted, t. f. tingsskrivare, i ärekränkningsmål mellan Oluff Simonssen i (Öster) Eegede och häradsfogden i Faxe härad Gudmand Lauritzen i Hyllede (Jfr 1584 10/5) 2 sigill. 8 p.

1584 30/10. Landstingsdom utfärdad av Erick Oluffsen i Daugardt m. fl. i rättegång med Frantz Thomesenn i Daugardt, anklagad för att hava avverkat skog i Daugardt utöver sitt eget behov, samt för åverkan i en annan Johan Berneco tillhörig skog i V. Eggede. 1 p.

1584 (?) tisdagen efter ”Martinj” (17/11?). Handling utfärdad av Rasmus Ma(d)ssenn i Morup, ”tingshörer” på Sönder häradsting, Randers amt, m. fl. i anledning av Anders Mechelssenns i Alböge, häradsfogde i Sönder härad, förfrågan till Kretsen Wellemssen och Oluff Krestenssen angående skiftesbrev el. dyl. mot fru Margrete och Krestenn Krabbes rätt till Bijörnholm. 3 sigill. 1 p.

1585 8/3. Handling utfärdad av Mikell Hansse(n) i Ölsted, häradsfogde i Hattings härad, Eunold Jensse(n) i Lystrup och Kield ”schriffuer” i Nijm i rättegång med Jens Kage i Nötterup å Johan Barnekos till Birckholm vägnar å ena sidan och några män, som huggit ved i Daugfelle skog. 3 sigill. 1 p. (Jfr 1584 6/7)

1585 1/12. Handling utfärdad av Sörenn Jennssen från Lyerbeck, landsdomare på Möen, Innguard Lauridssen från Sjömark och Sijmen Thamess(e)n, landstingsskrivare, i mål mellan Anderss Jörgenss(e)n, borgmästare i Stege, och Rassmus Jennss(e)n, rådman ibdm. 3 sigill. 1 p.

1586 4/3. Varsel till Johan Barnekou, Christian Barnekou, Ermegarrd Bilde samt

Beritte Bilde inför Faxe häradsting i mål med fru Idde Munch till Totterupholmb. 1 p.

1588 23/10. Skrivelse från Hans Lauritssön till Jens Lauritssön, fogde på Birckholm, angående tillsättningen av en kaniktjänst efter M. Franss Olsen, till vilken tjänst Christian Barnekow föreslagit en person. Meddelande att tjänsten av konung och råd redan i förväg utlovats åt drottningens sekreterare Jacob Wolde. Orig. 1 p.

1591 21/6. Varsel från Moris Podebusk till Körrop och jungfru Dortie Giö (Göye) till Thorbenfeld till Johan och Christian Bernekou till Birckholm att inställa sig inför Törills häradsting för rättegång angående en del av Urre skog (Hover skn). 1 p.

1591 6/8. Handling utfärdad av Jep Nielssön i Siuinkiöb, domare på Torbennfeldtz birketing m. fl. i mål mellan Thamis Jude i Skambstrup och Jackob Annderssönn i Holbeck angående 4 stutar, som sistnämnde erhållit till låns av förstnämnde. 3 sigill. 2 p.

1592 2/3. Handling utfärdad av Claus Pedirssenn i Ringsted, häradsfogde i Ringsteds härad, Michell Hammer i Salby, häradsskrivare, och Jens Diur i Thierrebylund i rättegång med P(ede)r Michellssenn och P(ede)r P(ede)rssenn i Allindlille, anklagad för misshandel av Jenns Madtzenn, tjänare på Birckhollm. 3 sigill. 1 p.

1592 20/4. Handling utfärdad av Claus Pedirssenn i Ringsted, häradsfogde i Ringsteds härad, och Michell Hamer i Salby, häradsskrivare, i rättegång med Hanns Ollssenn i Hostrup å Jenns Matzenns, tjänare på Birckhollm, vägnar samt Peder Pederssenn och P(eder) Michellssenn i Allindlille, de senare anklagade för överfall på och misshandel av den förre. Inlaga från förvaltaren på Birckhollm och vittnesmål. 2 sigill. 4 p.

1593 5/12. Handling utfärdad av Lauge Beck till Förstlöff, landsdomare på Själland, och Claus Morthennssenn, landstingsskrivare med vittnesmål av nio vittnen i tvist mellan Lauritz Mogennssenn och Peder Perssenn om Kierckevegs åker. 2 sigill. 2 p.

1593 7/7. Handling utfärdad av Erich Hanss(e)nn i Roskilde, häradsfogde i Wallburtz härad, Lauridtz Nielssen ibdm, tingsskrivare, och Jörgen Boessen i Nörehualsö i rättegång med Lauridtz Mogenss(en) i Thorkillstrup, anklagad för avverkning av ”ælle” på Peder P(eder)ss(ens) mark, samt med Peder Pe(de)rss(en), anklagad för att ha plöjt på Lauridtz Mogenss(ens) mark. Innehåller bl a inlaga från Seffren Oelssen, prior vecarior(um) i Roskilde. 3 sigill 2 p.

1593 27/10. Handling utfärdad av samma i rättegången om Kierckiueijs åker. (Jfr 1593 5/12) 1 p.

1593 29/10. Handling utfärdad av Peder Rasmussen, stadsfogde i Holbeck, och Thomas Landt, stadsskrivare, i anledning av från rådman Lauritz Jacobssen å borgmästares och råds vägnar framställt krav mot Peder Olssen och 12 andra borgare i staden att redogöra för planerandet av stadens torg, vilket bl. a. berör en Christian Barnekow tillhörig tomt. 2 sigill. 2 p.

1593 17/11. Handling utfärdad av Jörgenn Boessenn i Nörhualsö, t. f. häradsfogde i Wolburgs härad, Lauriss Nielssenn i Roskijld, tingsskrivare, och Bodell Drijn i Rije i rättegången om Kirckeueijgs åker. Vittnesmål av Söffrinn Oelssen, vicarius i Roskijld. (Jfr 1593 27/10). 3 sigill. 2 p.

1593 8/12. Handling utfärdad av Erich Hansenn i Roskijld, häradsfogde i Wolburgs härad, och Lauriss Nielsenn ibdm, tingsskrivare, i samma mål. Utslag. Lauriss Mogennsenn döms till böter. 2 sigill. 4 p.

1594 18/6. Skrivelse utfärdad av Madts Pederss(en) angående Truils Ibssön, underlydande på Birckholm, anklagad för att ha rymt med Söffren Pederssenns,

Sten Brades till Kalundborg underlydande, hustru. Orig. 2 p.

(15)97 26/1. Brev från Anders Nickolss(en) på Birckhollom till Mogenns Christensson, fogde på Töllöse, angående en vagn och fyra hästar m. m. Orig. 1 p.

1599 10/1. Kvitto av Janne Pederssönn i Aagaardtt å 7 rd erhållan av Anders Nickelssenn, fogde på Birckholm. 1 sigill. 1 p.

Odat. (e. 1588) Skrivelse från Johan Barnekou och Christian Barnekou angående Hendrich Lyckes arvslott efter son svärmor An(n)e Oxe, syster till Peder Oxe, vilken arvslott bestod av Gisslefeld och underliggande 8 gårdar. Egenh. undertecknad. 2 p.

1599 10/8. Handling utfärdad av Niels Jenssen i Raffnsbierre, birkefogde till Gisleffelde birketing, och Rasmus Pederssen i Gödstrup i mål mellan Mogens Christensson, fogde på Töllösse, å Christian Barnekous och Jens Jörgenssen å Johan Barnekous vägnar å ena sidan samt Jens Anderssen, fogde på Gisslefellde, å Hendrich Lyckes vägnar i rättegång angående rätt till avverkning i Donnerups skog. 2 sigill. 2 p.

1600 2/5. Domstolsutslag av Niels Jenssen i Raffnsbierre, birkefogde på Gisleffelde birketing, i mål mellan fogden Jens Anderssen å Hendrich Lyckes till Gisleffelde vägnar och Morthinn Jenssenn i Bousserup angående försäljningen av en äng till Bou Morthenssen i Westre Egide. 2 sigill. 4 p.

1600 21/8. Handling utfärdad av Annders Pedersönn i Laugerup, häradsfogde i Mosse härad, Morthin Pederssönn i Nijstede, tingsskrivare, och Hans Jörgenssönn i Laugerup med anledning av Rasmus Hanssönn från Döllefelle å Christenn Bernickous vägnar utverkat förbud på höslåtter på den senare tillhörig mark. 3 sigill. 1 p.

1600 12/9. Handling utfärdad av Niels Jenssen i Raffnsbierre, birkefogde på Gisleffelde birketing, och Rasmus Pederssen i Gödstrup i målet mellan Oluff Hanssen i Braaby å Christen Barnekous vägnar och Jens Anderssen å Hendrich Luckes till Gisleffelde vägnar angående Donnerups skog. Jfr 1599 10/8. 2 sigill 2 p.

1600 10/10. handling utfärdad av samma i samma mål. Vittnesmål. 2 sigill. 2 p.

1604 11/10. Handling utfärdad av Knnud Jenss(e)nn i Helluff magle, häradsfogde i Thiöberig härad, Peder Mog(e)nnss(e)nn ibdm och Niels Ennuoldss(e)nn i Thorppe, tingsskrivare, i rättegång med Hans pantt (?) i Budshatt å sin husbondes, Jörg(e)nn ”Lade fogett” i Hilmssölille, vägnar och Jens Welumnss(e)nn ibdm angående en äng i Hielmsö. 3 sigill. 2 p.

1606 25/9. Kvitto utfärdat av Chrestenn Iffuerssenn på Nörlunnde å fru Ellen Marsuens vägnar på Jenns perss(e)n i Dragaarde i Wenndssössell gällande erlagd ränta av Christian Bernejou. Egenh. undert. 1 1sigill. 1 p.

1610 30/4. Kvitto utfärdat av Jennz Seffr(e)nss(en) i Holbeck på Lauris Christenssen på Birckholem gällande en av den senare för Christer Barnnekous räkning inbetalt penningsumma. Egenh. undert. 1 p.

1615 (?) 29/4 (?). Kvitto utfärdat av Anders Nunde, borgare i Holbeck, på Christenn Paasche från Birckholmb gällande gjorda avbetalningar å varor levererade till Birckholmbs och Thöllöö(e) slott. Egenh. undert. Bevittnat av Detleff Holst och Eb(b)e ”veffer” i Wognsserup. 2 p.

1620 29/7. Handling utfärdad av Hanns Rijtter i Nörre Huallsöe, t. f. häradsfogde för Poffuel Madtzön, och Hanns Pedersönn i Eigbye, tingsskrivare, i rättegång angående Anders Poffuelssöns i Sandby födelseort. Vittnesmål. 2 sigill. 4 p.

1624 27/10. Handling utfärdad av Jacob Wlffelsdt till Bawelsöe, landsdomare på Själland, och Jörgen Jörgensen, landstingsskrivare i av häradsfogden i Steffns

härad, Jens Ejsnen i Seenhus gaard, avdömt, nu överklagat mål mellan Claus Bilde till Wandaas och Herluff Daa till Waldbye för gäld. Förordnande för Henrich Huitfeldt till Lillöe och Hans Barnekow till Widschiöld att övervaka införsel hos Claus Bilde. 2 sigill. 6 p.

1625 9/11. Brev från Stheenn Bille till Billissholm till kusinen Anderss Bille till Rosendall angående en inteckning, som förstnämnde har i Wandaass gård (tillhörande fru Lisbeth Clausdotter Bille g. m. Hans Barnekow d. y.) Orig. 2 p.

1630 18/3. Handling utfärdad av Jens Huidoffuide i Suandlös, häradsfogde i Mierlös härad, Söffren Laurids(sen) i Broerfeld, tingsskrivare, och Clemens Peders(sen) i Grandlös med anledning av Laurids Christenssens i Holbeck, ”Ridefougett” över Töllöse och Birkholmb, begäran om uppskattning av ollonskörden i Siuffuendt skouff. Utlåtande av Hans Shadde i Igelsö m. fl. 3 sigill. 2 p.

1630 12/6. Skrivelse utfärdad av jungfru Soffie Brahes till Arup arvingar angående utbetalandet av 500 rd till jungfru Sophie Ramell och jungfru Anne Barnekou. 1 p.

o. 1600 Förteckning över oxar inköpta i Skåne och avsända till Niellstrup (Musse hrd) på Lollanndth (tillhörande Johan Barnekow). 2 p.

1759 4/10. [1759 troligen rätt årtal, men ligger på 1600-talets ”plats” i befintlig förteckning.] Kvitto utfärdat av M. Enghavn å justitierådet (Jacob) Langebecks vägnar gällande av generalmajor (Christian) Barnickou inbetald penningsumma. Orig. 1 p.

1664 22/6. Förteckning över gårdar i Ølbye, Salbye och Ølse Magle i Ramsø härad (liggande under Gammel-Kiøgegaard, tillhörande Christian Barnekow), vilka äro bristfälliga. 2 p.

1674 2/5. Skuldebrev utfärdat av Jens Jenssön i Marckislöff på Steen Redtz lydande å 110 riksdaler. Orig. 2 p.

1680 11/6. Skuldebrev utfärdat av Stheen Reedz på hans svåger Marqvor Rodsteen lydande å 2000 riksdaler mot 6 % ränta och pantförskrivning. 1 sigill. Påskrift om utbytning av detta pantbrev mot ett av 14/3 1684. 2 p.

1684 21/2. Skrivelse från Johan Braëm till Steen Reetz´ änka Maren Jull med uppsägning av Steen Reetz´ lån å 1000 riksdaler till nästkommande 11/6. Med svar härå av Maren Jull. Orig. 2 p.

1684 23/2. Förnyat skuldebrev utfärdat av Maren Juel på Margrette Reedz, Malte Sehestads änka, lydande å 4000 riksdaler med pantförskrivning. 1 sigill. 2 p.

1684 8/7. Kvitto utfärdat av N. Benzon å sin moders vägnar på av Maren Jull inbetalda 60 riksdaler å ett lån à 1000 riksdaler med uppsägning av det återstående beloppet till 11/6 nästföljande år. Med Maren Julls svar härå. Orig. 2 p.

1685 11/6. Maren Julls bekräftelse å Sten Reedtz´ skuldebrev till Johan Braëm av 11/6 1677 lydande å 1000 riksdaler. Avskr. 2 p.

Handlingar rörande fru Mette Oxe

1559 onsdagen före midfastosöndag (8/3). Handling utfärdad av Poell Olssenn i Bogenes med erkännande av den godhet, som bevisats honom av hans avlidne husbonde Hans Bernekou och dennes änka Metthe Oxe. Bestyrkt av Sogneprest Christian Söffrenssenn. Orig. 1 p.

1559 måndagen efter ”Stj Jörrenns dag” (24/4). Inventarium upprättat av Jurgen Wrnne till Bosserup m. fl. lösören på Boussij closter (Bosjökloster), som fru Mette Oxe överlåtit åt Stienn Rosensparr till Scharollth (Skarhult). Med 6 sigill. 1 p.

1559 torsdagen efter ”Sti Oluffs dag” (3/8). Handling utfärdad av Ped(er) Oelssenn i Bondrup häradsfogde i Merløsse härad, i kravmål mellan Chrestenn Knudtze(n) å Hans Barnekoous sterbhus vägnar och Jep Lauritzen, Rassmus Ienssen och Thames Ienssen från Tudtze. Med 1 sigill. 1 p.

1559 torsdagen ”Mathei Euangelistae dag” (21/9). Handling utfärdad av Lasse Nielss(en) från Ijelssø, t. f. häradsdomare vid Mierløsse häradsting, m. fl. i tvist mellan Chrestenn Knudtzen i Bytterup å fru Mette Oxes vägnar och några bönder från Tudse angående en del boskap. Med 3 sigill. 1 p.

1559 lördagen efter ”Ste Maarthens dag” (18/11). Handling utfärdad av P(ede)r Pædiirssenn från Torbenfeldh, t. f. häradsdomare i Tudtze, m. fl. med uppgifter på de djur tillhörande Hans Barnekou, som varit utackorderade hos traktens bönder, och den ersättning, de senare uppburit härför. Med 3 sigill. 1 p.

1561 tisdagen efter ”Sanctj Hans dag” (1/7). Utslag av Frederich II och rikets råd i tvist mellan fru Mette Oxe och Jens Wllffsstandtt rörande hö, spannmål, bränsle m. m., som den senare bortfört från fru Mettes mark. Hänskjutning till häradsrätten på Jens Wllffsstandtts begäran. Med 1 sigill. 1 p.

1562 lördagen efter ”Seuerinj epischopj” (24/10). Handling utfärdad av Axel Jull till Villestrup och Peder Krusse till Balle(gaard), landsdomare i Nøriutlandtt, i mål mellan fru Mette Oxe och fru Anne Rosennkrantz angående en av fru Mettes tjänare begången oförrätt mot en av fru Annes underlydande. Med 3 sigill. 2 p.

1562 måndagen efter ”Seuerinj” (26/10). Handling utfärdad av Axel Jull till Villestrup, landsdomare i Nøriutlandt, i mål mellan Chresten Laurissen i Jegelund å fru Mette Oxes vägnar och Therkill Jennssenn. Med 1 sigill. 1 p.

1562 lördagen efter ”Lucie virginis” (19/12). Handling utfärdad av Axell Jull till Villestrup, landsdomare i Nøriutlandt, i mål mellan fru Anne Rosenkranss´ befullmäktigade ombud Søren Suendssen och Chrestenn Lauritzenn i Jegelund å fru Mette Oxes vägnar. Med 2 sigill. 1 p.

1563 lördagen efter ”Conversionis Pauli” (30/1). Handling utfärdad av Axel Jull till Villestrup och Palle Jull till Strandett, landsdomare i Nøriutlandt, i mål mellan fru Anne Rosenkrantz till Klausholm och Chresten Lauritzen i Jegelund å fru Mette Oxes vägnar. Med 3 sigill. 2 p.

1563 torsdagen efter ”Petrj Paulj” daugh” (1/7). Handling utfärdad av Per Perssenn från Torben fællde, häradsfogde i Mierløze härad, i mål mellan Jep Perssenn på Østrup å fru Mette Oxes vägnar och Nelaus Hannssen å böndernas i Wndløsse vägnar angående en svinhjord, som fru Mette släppt lös i en allmänning tillhörande Østrup och Wndløsse gemensamt. Med 1 sigill. 1 p.

1564 lördagen före ”Kijndirmesse dagh” (29/1). Handling utfärdad av Pædirr Pædirrssenn från Torbenfældt, häradsfogde i Tudtze härad, i kravmål mellan Christiern Knudtzen från Bøtterup å fru Mette Oxes vägnar och Jens smed från

Toriinduetdt. Med 1 sigill. 1 p.

1564 lördagen före Fastlagssöndag (11/3). Handling utfärdad av Oluff Fijnde i Kijrke Hualsø, häradsfogde i Valburtz härad, i mål mellan fru Mette Oxes ombud, fogden Anders P(eder)ssen på Sonerupe, och Oluff Hostenssen och Hosten Knuttssen med krav å utlovade inbetalningar. Med 3 sigill. 1 p.

1566 söndagen efter ”Sanncthe Lorens dag” (11/8). Skuldebrev utfärdat av Niels Michelssenn till Kijø på fru Mette Oxsse å 100 rd med pantförskrivning. Med 1 sigill. 1 p.

1567 måndagen efter ”Martinj episcopi” (17/11). Synehandling på Skindbierre egendom utfärdad av Ha(n)s Wllf i Smegordtt och tretton andra personer på anmodan av fru Mette Oxe. Med 13 sigill. 1 p.

1568 måndagen efter Palmsöndagen (12/4). Markskifteshandling utfärdad mellan fru Mette Oxe och Frandz Diure till Palstrup. Med 6 sigill. 3 p.

1568 lördagen efter påsk (24/4). Handling utfärdad av Axell Jull till Willestrup och Pallj Jull till Strandett, landsdomare i Nøriutlandt, samt Gundj Søffr(enssen), ”landstingshører”, i mål mellan fru Metthe Oxe och Niels Anderssen, förvaltare på Hospitalsgården i Ribe, angående en äng. Med 3 sigill. 1 p.

1568 lördagen efter ”Ollaij Regs” (31/7). Handling utfärdad av Axill Jull till Willestrup och Palle Jull till Stranditt, landsdomare i Nøriutlandt, i mål mellan Chresten Laurissen i Jeggelund å fru Mette Oxes vägnar och Niels Østenssenn angående en åker i Siøklett, som den förre påstår höra till Ørskoff. Med 3 sigill. 1 p.

1568 lördagen efter ”S. Marth(i)nnj eph(iscop)ij dag” (13/11). Handling utfärdad av Eriick Banng i Romg(aard) (?), häradsfogde i Hamerum härad, m. fl. i mål mellan fru Mette Ogxdatth(er) samt Hanns Skoffg(aa)rdtt och hans medarvingar angående en åker i Siøklett i Westenn Ørskoff. Med 3 sigill. 1 p.

1569 17/3. handling utfärdad av Peder Pederssenn i Thorbenfeldet, häradsfogde i Mierløse härad, m. fl. i mål mellan fru Marene Ficke-dotther och Niels Jenssen i Østerup för misshandel med en yxa och missfirmelse från hans sida, då hon hos honom inkrävt henne enligt ”recessen” tillkommande ”vurdtt” (införsel). Dessutom vittnesmål från fru Metthe Oxe. Med 3 sigill. 1 p.

1570 17/3. Skrivelse utfärdad av Frederiich II angående drottning Doroteas magskifte med Iurgenn Barnnekoue till Kiellerup i fråga om en gård i Sandt socken, Worherret. Avskrift av magskiftesbrevet, som av fru Mette Oxe inlämnats till konungen. Med konungens sigill. 2 p.

1570 tisdagen efter ”Olai regis dag” (1/8). Handling utfärdad av Søffren Jenssen(n), domare vid Wor häradsting, i mål mellan fru Mette Oxe, representerad av Ch(re)st(e)nn Laur(itz)ssen i Egilund, och fem bönder angående en gård i To(f)tum by (Søvind socken), som Jørgen Bernekoe magskiftat sig till av drottning Dorrotea. Med 1 sigill. 1 p.

1570 lördagen efter ”Mauritij” (23/9). Handling utfärdad av Axell Jull och Pallj Jull, landsdomare i Nøriutlandh, i mål mellan fru Metthe Oxe och Jacob (Sc(ri)ffuer i Ørskouff och Søren Jenssenn, häradsfogde i Vor härad. Med 3 sigill. 1 p.

1571 17/11. Handling utfärdad av Jens Lauritzen i Kijrke Saaby, tingsskrivare och t. f. häradsfogde, i rättegång med Oluff ”Skredere” i Butter(u)p å fru Mette Oxes till Bijrkholm vägnar. Vittnesmål om laglig inkallelse av svaranden. Med 1 sigill. 1 p.

1572 1/3. Handling utfärdad av Hosten Olssenn i Nøre Hualsø, häradsfogde, Anders Ha(n)ssen ibid. och Jens Mogenssen i Kijsser(u)p i mål mellan Oluff ”Skredere” i Butterup, ombud för fru Mette Oxze, och P(eder) Raadz i Torkilsstrup

angående tiondeutsdkyld. Vittnesmål. Med 3 sigill. 1 p.

1572 17/3. Handling utfärdad av Hosten Olssen i Nøre Hualsø, häradsfogde, Jens Lauritzen i Kijrke Saaby och Jens Moge(n)ssen i Kijsserup i målet mellan Oluff ”Skredere” i Butterup, ombud för fru Mette Oxze, och P(eder) Raadtz. Vittnesmål. Med 3 sigill. 1 p.

1572 2/8. handling utfärdad av Hosten Olssen i Nøre Hualsø, häradsfogde, i målet mellan Oluff ”Skreder” i Butter(U)p, ombud för fru Mette Oxze, och P(eder) Raadt, ombud för fru Hleueg Gøije till Ormholt. Vittnesmål. Med 1 sigill. 1 p.

1573 7/5. Skrivelse utfärdad av Peder Perssenn i Torbenfellde, häradsfogde i Mierløsse härad, i rättegång med Oluff ”Schreder” i Butterup å fru Mette Oxes vägnar, angående en åker, som borde tillfalla hennes underlydande Niels Anderss(en) i Nørre Jernløsse. Med 1 sigill. 1 p.

1574 lördagen efter ”Dominica cantatte” (15/5). handling utfärdad av Cresten Nielss(en) i Amtrop, häradsfogde i Hamrom, i mål mellan fru Mette Oxdatter och Jacop Skram om en gård i Ørskoff, som beboddes av Oluff Nielssen. Med 1 sigill. 1 p.

1574 lördagen efter ”Olaj regis” (31/7). Handling utfärdad av Chresten Nielss(en) i Amtrop, häradsfogde i Hamerom härad, i mål mellan Jacop Skram, Anders Skram och deras syskon samt fru Mette Oxe angående gården i Ørskoff. Med 3 sigill. 1 p.

1574 lördagen efter ”S:t Olaj dag” (31/7). Handling utfärdad av Chresten Nielss(en) i Amtrop, häradsfogde i Hamrom härad. Laffue Jindesso(n) i Amtrop och Suening P(ede)rss(en) i Lixgord (Lykkesgaard?) angående Jacop Skrams och hans medarvingars rätt till egendomen Søkliitt i rättegång mellan Jacop Skram och fru Mette Oxe. Med 3 sigill. 1 p.

1574 lördagen efter ”Olaj regis” (31/7). Handling utfärdad av Chresten Nielss(en) i Amtrop, häradsfogde, i målet mellan fru Mette Oxe och Jacop Skram med vittnesmål av Oluff Nielss(en) i Ørskoff, att Jacop Skram slagit fru Mettes tjänare Michell Sørenss(en) i Ørskoff. Med 1 sigill. 1 p.

1574 lördagen före ”S:t Lauriss dag” (7/8). Handling utfärdad av Cresten Nielsso(n) i Amtrop, häradsfogde, Laffue Jindesso(n) i Amtrop och Suening P(ede)rsso(n) i lixgord i målet mellan fru Mette Oxe och Jacop Skram. Markskifteshandling. Med 2 sigill. 1 p.

1574 lördagen före ”Sancte Laurist dag” (7/8). Handling utfärdad av Cresten Nielss(e)n i Amtrop, häradsfogde, i mål mellan fru Mette Oxdatter, representerad av Cresten Lauristss(en) i Jegelund, och några bönder, lydande under Jacop Skram, vilka anklagats för att hava brukat fru Mette tillhörig jord. Med 3 sigill. 1 p.

1574 lördagen före ”Sancte Lauriss dag” (7/8). Handling utfärdad av Gersten Nielsse(n) i Amtrop, häradsfogde, Laffus Jindess(e)n i Amtrop och Suening P(ede)rsso(n) i Lixgord. Vittnesmål angående Jacop Skram. Med 3 sigill. 1 p.

1574 lördagen efter ”Dionysij” (16/10). Handling utfärdad av Cresten Niellse(n) i Amtrop, häradsfogde, i målet mellan fru Mette Oxe och Jacop Skrams underlydande bönder. Med 1 sigill. 1 p.

1574 lördagen efter ”Sancte Seuerinij dag” (30/10). Handling utfärdad av samme i samma mål. Med 1 sigill. 1 p.

1574 6/11. Handling utfärdad av Pallj Jull till Pallisbierg, landsdomare i Nørlutland, och Gundj ”Schriffuer” i mål mellan fru Mette Oxe, representerad av Chresten Laurissen i Jegelund, och Chrestenn Nielssen i Amtrop, häradsfogde i Hamrom härad, i anledning av den sistnämndes dom i målet mellan fru Mette och Jacob

Skram. Med 2 sigill. 1 p.

1574 lördagen efter ”Sancte Mortens dag” (13/11). Handling utfärdad av Cresten Nielss(e)n i Amtrop, häradsfogde, Laffue Jindess(e)n i Amtrop och Laurist P(ede)rss(en) i Gullestrop. Vittnesmål angående Jacop Skrams till Fruegord och hans arvingars rätt till vissa jordar i mål med fru Mette Oxe. Med 5 sigill. 1 p.

1574 14/11. Handling utfärdad av Axell Jull till Willestrup, landsdomare i Nøriutland, i mål mellan Chresten Laurissen i Jeggelund och Niels Mattzssen på Hollum (?) samt Jacop Skramb, med överklagande av landstingsdom. Med 1 sigill. 1 p.

1574 lördagen efter ”Elizabetae virgi(ni)s” (20/11). Handling utfärdad av Pallj Jull i målet mellan fru Mette Oxe, representerad av Chresten Laurisenn i Jegelund, och Jacop Skram, representerad av La(r)s Wlff i Suennlundh, angående åkern i Ørskoff. Med 2 sigill. 1 p.

1574 4/12. Handling utfärdad av Axell Jull till Villestrup och Palle Jull till Pallisbierg, landsdomare i Nøriutland, i mål på Nyborgs alndsting mellan Chresten Laurissen i Jeggelund och Niels Anderssen å Niels Matzssens i Holms vägnar samt Chresten Nielssen i Amstrup, häradsfogde i Hamrum, med överklagande av sistnämndes dom i målet mellan de förstnämnda och Jacob Skram. Med 3 sigill. 1 p.

1574 18/12. Handling utfärdad av Axill Jull till Willestrup, landsdomare i Nøriutlanndt, i mål mellan fru Mette Oxe, representerad av Chrestenn Laurssenn i Jeggelund, och Lauge Sindenssenn, häradsskrivare ibid., vilka senare vägrat att utfärda ”laugheffre” på jord, som tillhört Johan Barneko. Med 2 sigill. 3 p.

1575 lördagen efter ”Conuersionis Daulj” (30/1). Handling utfärdad av Axell Jull och Pallj Jull i mål mellan fru Mette Oxe, representerad av Chrestenn Laurisenn i Jeggelundh, och häradsdomaren Chresten Nielss(e)n i Amptrup med överklagande av sistnämndes dom i målet mellan fru Mette och Jacop Skram. Med 3 sigill. 1 p.

1575 26/2. Handling utfärdad av Axell Jull och Pallj Jull i samma mål. Med 3 sigill. 1 p.

1575 lördagen före ”Jubilatte søndag” (23/4). Handling utfärdad av Chresten Huid i Amtrop med genom gående av samtliga akter i målet mellan fru Mette Oxe och Jacop Skram angående åkern i Ørskoff med utslag till fru Mettes förmån och påtalande av Jacop Skrams sätt att taga rätten i egen hand. Med 1 sigill. 3 p.

1575 lördagen före ”Jubilatte” (23/4). Handling utfärdad av Cresten Huid, t. f. ”tting hører”, m. fl. i samma mål. Med 4 sigill. 1 p.

1575 7/5. Skrivelse utfärdad av Axell Jull och Pallj Jull med förständigande till häradsfogden Chresten Nielssen i Amtrup att utfärda laglig tingsdom i målet mellan fru Mette Oxe och Jacop Skram angående såväl åkern i Ørskoff som misshandeln av fru Mettes tjänare. Med 3 sigill. 1 p.

1575 lördagen före pingstdagen (21/5). Handling utfärdad av Chresten Huid i Amtrop med redogörelse för samtliga handlingar i målet mellan fru Mette Oxe och Jacop Skram samt med utslag till fru Mettes förmån. Med 1 sigill. 5 p.

1576 3(?)/5. Klagoskrift från fru Mette Oxe, Pernille Oxe och Anne Oxe över att fru Mette Rosenkrantz, änka efter Peder Oxe, undanhållit dem tillkommande arv efter Peder Oxe. Original. Defekt. 1 p.

1578 17/7. Skrivelse från fru Mette Oxe, Peder Bjllde och Christoffer Walckendorff till fru Mette Rosenkrantz med Peder Oxes syskons krav på arv efter honom. Egenh. undert. 1 p.

1579 6/2. Handling utfärdad av Palli Jull, landsdomare i Nøriutland, i hemfridsbrottsmål mellan fru Mette Oxe och Lauers Brun i Iegelund. Med

1 sigill. 1 p.

1579 söndagen ”Reminiscere” (15/3). Skötebrev utfärdat av P(eder) Grubbe till Aallstrup till fru Mette Oxe till Bijrckhollm på en kvarn i Feelliittslöff. Med 1 sigill. 1 p.

1579 29/7. Handling utfärdad av Herluff Skaffue till Eskelstrup, landsdomare på Siellandtt, Benndt Gregersen, abbot i Ringstedt kloster, och Morthenn Nielsenn, landstingsskrivare, i mål mellan fru Mette Oxe och fru Mette Rosenkrantz om en gård i Wester Eggede, som Peder Oxe skulle ha tillbytt sig av Hans Barnekouff utan att sedan ha lämnat något vederlag. Med 3 sigill. 1 p.

1579 19/8. Skrivelse från Frederich II till borgarna i staden Holbech med befallning till Esbernn Lauritzen att gottgöra fru Mette Oxe för hennes ”kost och thering” enligt vad som tilldömts henne av landsdomaren Herluff Skaffue till Eskeldstrup. Med konungen sigill. 1 p.

1579 5/10. Handling utfärdad av borgmästare och råd i Holbeck i mål mellan fru Mette Oxe och Esbern Laurittzen i Holbeck angående ett fru Mette tillhörigt hus i Holbeck, som Esbern Lauritzen brukat under tre år trots laglig uppsägning. Utslag till fru Mettes förmån. Med 1 sigill. 1 p.

1579 10/10. Handling utfärdad av Pallj Jull, landsdomare i Nøriutlanndt, i mål mellan fru Mette Oxe och några underlydande, vilka utan tillstånd brukat henne tillhörig jord. Med 1 sigill. 1 p.

1579 27/11. Handling utfärdad av Pallj Jull, landsdomare i Nøriutlannd, i anledning av fru Mette Oxes överklagande av häradsdomarens i Wor härad, Sørnn Jenss(en) i Eier, dom av 1578. Med 1 sigill. 1 p.

1580 onsdagen före söndagen ”Jnuocauit” (17/2). Handling utfärdad av Chresten Ped(er)ss(en) i Kalhau, häradsdomare i Nijm i rättegång med Jens Krage i Nøtterup och Niels Ch(re)stenss(en) i Hornborig å fru Mette Oxes vägnar om en hage, lagligen tillhörande den förre, vilken hage den senare låtit inhägna för egen räkning. Med 3 sigill. 1 p.

1581 16/2. Handling utfärdad av peder Persønn i Torbennfeldt, häradsfogde i Mierløsse härad, m. fl. i mål mellan fru Mette Oxe å hennes pigas, Pernille Niells daatter, vägnar och Jens Morttenssenn och Jens Laurssenn i Mierløsse angående av de senare företaget överfall på Pernille Niells daatter. Med 3 sigill. 3 p.

1582 20/3. Handling utfärdad av Hans God i Fiellerup, häradsfogde i Wendtz härad, m. fl. i mål mellan fru Mette Oxe och några bönder angående timmer, som de senare avverkat i fru Mette tillhörig skog i Olskouff. Med 4 sigill. 2 p.

1582 andra lördagen före ”Sante Volbots (Valborgs) dag” (21/4). Handling utfärdad av Chresten And(er)ss(en) i Brendt gordt, häradsfogde i Hamrum, Laurist P(ede)rss(en) i Culestrup, Chresten And(er)ss(en) i Asberig m. fl. i mål mellan fru Mette Oxe, representerad av Chresten Laurissen i Jegtlund, och Jacop Skram angående rätten tillvissa jordar. Med 6 sigill. 1 p.

1582 24/4. Handling utfärdad av Tyggij Nielssen, häradsfogde i Salling härad, i kravmål mellan fru Mette Oxe, representerad av Rassmus Perssen i Holssit, Skouby härad, och fru Margrette Reffuentloff, Erick Krabbes änka. Med 1 sigill. 1 p.

Brev från och till fru Mette Oxe

1574 13/3. Brev från fru Mette Oxe till hennes underlydande Kresten Lauredsen i Eggelund, angående div. rättegångar m m. Original 1 p.

1575 13/7. Brev från fru Mette Oxe till Hennes underlydande Kresten Laufferssen i Eggelund angående div. rättegångar m. m. Original. 1 p.

1564 11/11. Brev från Biørnn Annderssenn till fru Mette Oxe med insändande av en penningsumma m. m. Original. defekt. 1 p.

Även handlingar rörande familjen Reedtz.

Bille

Släkten Bille är en dansk uradelsätt, säkert känd sedan början av 1300-talet. Den hade sin storhetstid under senmedeltiden, då 15 medlemmar av ätten blev utnämnda till riksråd mellan 1448 till 1660. Flera av ättens medlemmar var också biskopar.

Volym 1

Arvskifte efter Esge Bille till Ellinge, Vallen och Örtofta, död den 22/1 1619 i Mariager, barnlös och ruinerad. Hans kusin Esge Brok (son till Billes faster Margrethe) övertog större delen av boets huvudgårdar.
Förteckningar över sju broderlotter och lika många systerlotter, samtliga daterade Weile den 18 november 1619, omfattande gårdar i Själland, Skåne och Halland.

1 band med pergamentsomslag.

Boije (Hordeel)

Boije, svensk-finsk adlig ätt, som härstammar från Böhmen och inkom omkring 1440. Mest bekant bland ättens grenar är Boije af Gennäs (i Pojo i Nyland), vilken gren är introducerad både på det svenska och på det finska riddarhuset. (*Nordisk familjebok, 1800-talsutgåvan)*
Ätten upptogs på svenska riddarhuset 1625 under namnet *Boije af Gennäs.*

Handlingar rörande medlemmar av ätten Boije under 1500- och 1600-talen samt Hans Boijes svärföräldrar, ståthållaren på Åbo slott Lars Henriksson Hordeel och hans hustru Karin Hansdotter (Johan III:s älskarinna).

Anteckningar om historiska handlingar, och vilka handlingar som överförts dit, är avskrift från befintlig bunden katalog, inte något som är kontrollerat 2008.

Volym 1

1. Handlingar rörande riksrådet Nils (Andersson) Boije (-1568). Brev och dokument. 1550-1568, u å (5). Fol. 1-7.

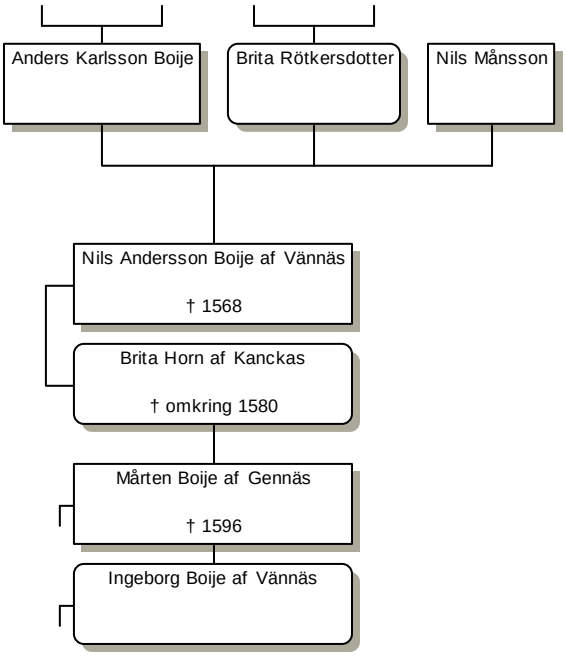

OBS! Brev från
Gustaf I 1530-1556 (7)
Erik XIV 1567 (1)
Johan III 1558 (1)
se historiska handlingar.

2. Handlingar rörande kammarrådet Mårten (Nilsson) Boije till Gennarby, hans maka Margareta Hansdotter (Björnram) och hans syster Ingeborg, gift med amiralen Hans Björnram. 1574-1596 (5). Fol. 1-8.

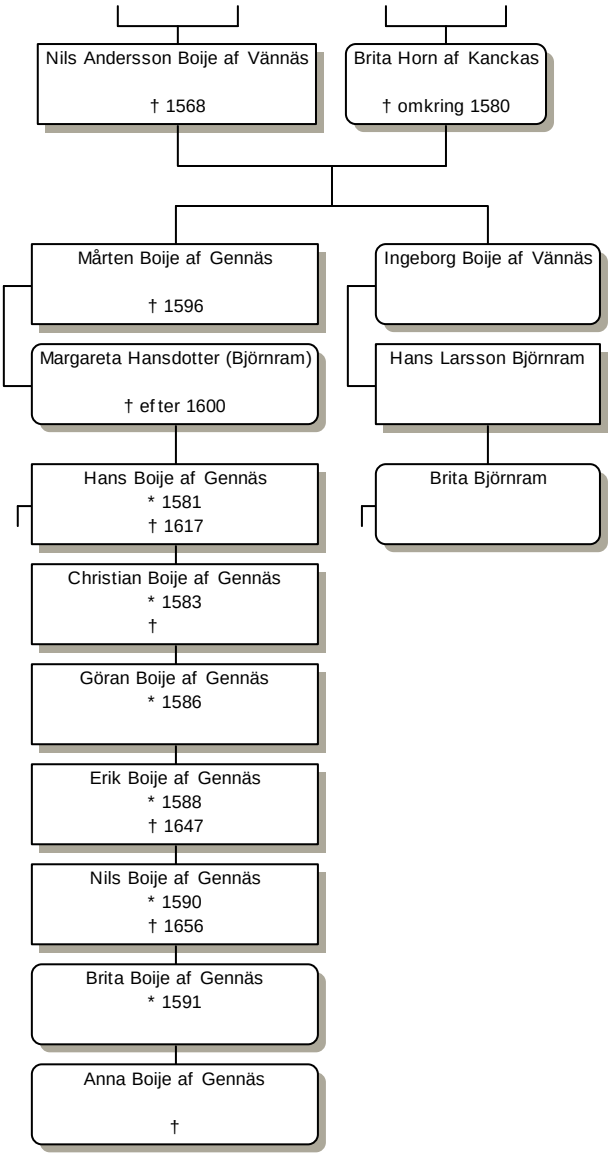

OBS! Ett brev till Mårten Boije 1582 från Johan III; brev till Göran Boije 1599, 1602 (2) från Sigismund, **se historiska handlingar.**

3. Handlingar rörande översten Hans (Mårtensson) Boije och hans hustru Anna (Larsdotter) Hordeel.

Hans Boije af Gennäs (1581-1617), överste. Son till Mårten Boije af Gennäs (-1598) och hans hustru Margareta Hansdotter (Björnram). Gift1604 med **Anna Hordeel** (-1646), dotter till Lars Henriksson Hordeel och hans hustru Karin Hansdotter.

Brev till Hans Boije från
- Bielfeldt, L. 1616 (1)
- Mårtensson, Måns 1616 (3)
- Munch, A 1626 (?) (1)

Brev till Anna Hordeel från
- Boije
  - Hans 1609 (1)
  - Nils 1619 (1)
- Thorwäste, P. 1642 (3)

Ekonomiska handlingar 1596-1634. Fol. 1-15.
Anteckning av Anna Hordeel om hennes mors lidande. 1 ark.

OBS! Brev till Hans Boije från Karl IX 1600; Lars Hordeels dotter Anna, gift Boije från Karl IX 1610 (2); och från Gustaf II Adolf 1612 (1), **se historiska handlingar.**

4. Handlingar rörande arvskiftet efter Hans Boije och hans hustru, jämte ägodelningstvisten mellan släktens medlemmar. Fol. 1-13.

Se också: Finnland nr 40, fol. 48-52; kungliga brev 7/10 1632.

5. Handlingar rörande fru Sophia Boije och arvskiftet efter henne, mest ekonomiska handlingar. 1595-1696. 3 fasciklar.

Sofia Boije af Gennäs (1613-1657), dotter till Hans Boije af Gennäs (1581-1617) och hans hustru Anna Hordeel (-1646). Gift med 1. 1635 Hans Ekholt (1637), 2. översten Erik Welsk.

OBS! Häftet 1595-1652 innehåller tre brev från drottning Kristinas förmyndare 1634, 1639 (3); samt två originalbrev från drottning Kristina 1644, 1648 (2). 1 av tre häften i volym 1, de två övriga i volym 2.

Volym 2

forts 5, två av tre häften.

6. Strödda handlingar rörande yngre medlemmar av ätten:

Nils Boije (1590-1656), kapten. Son till Mårten Boije af Gennäs (-1596) och hans hustru Margareta Hansdotter (Björnram). Gift med 1. N. N., 2. Anna Turesdotter (Stålarm) (-1651). 1629-1651.

Gustaf, Johan och Mårten Boije. Troligen de här bröderna (söner till Erik Boije af Gennäs (-1668) och hans hustru Maria Margareta Klingspor (-1668)): Handlingar rörande dem 1686 (1).

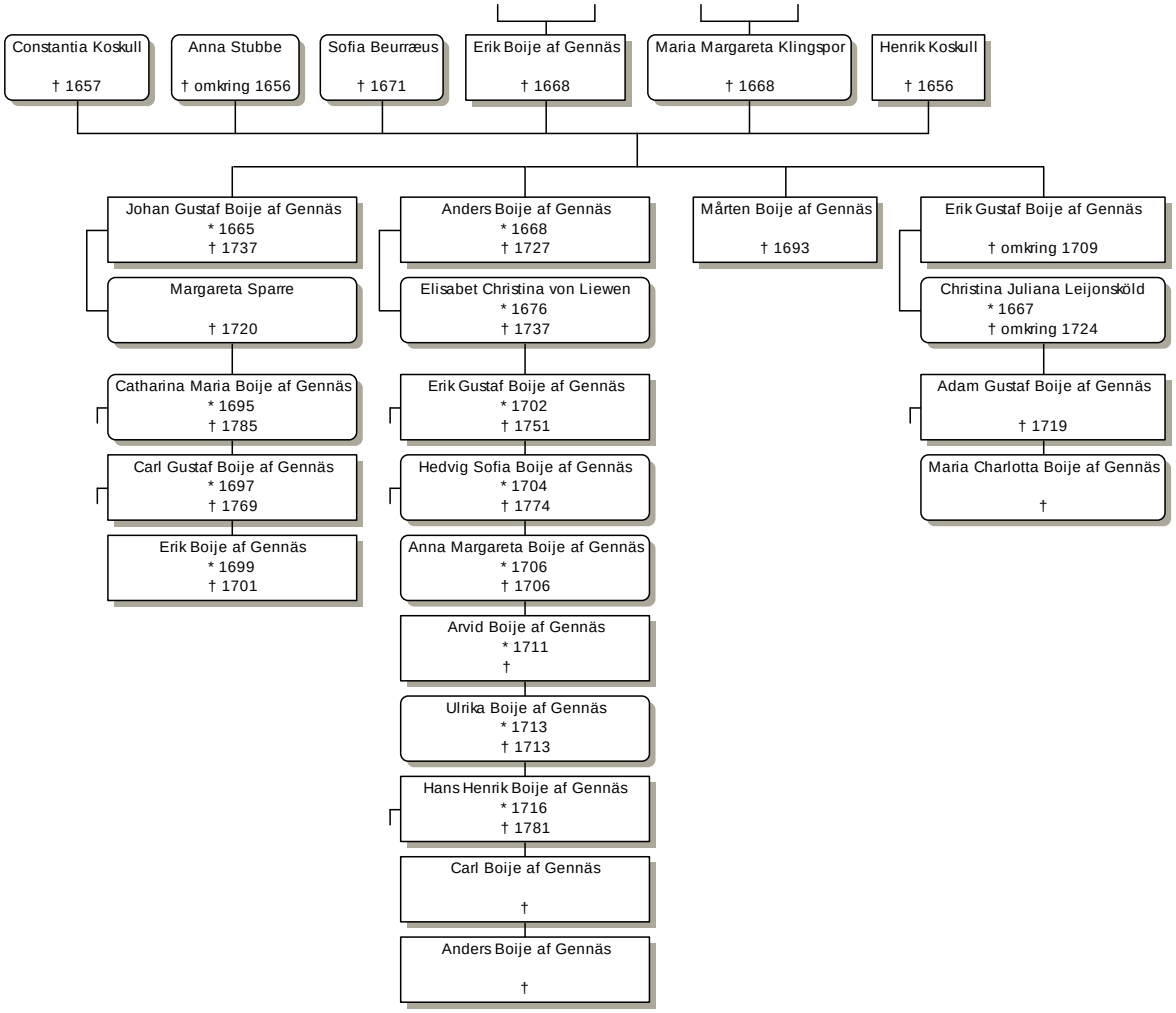

(Jöran) Göran Boije 1662.

Oid. (4)

7. Handlingar rörande **Lars Henriksson Hordeel** (-1591) och hans hustru **Karin Hansdotter** (-1596).

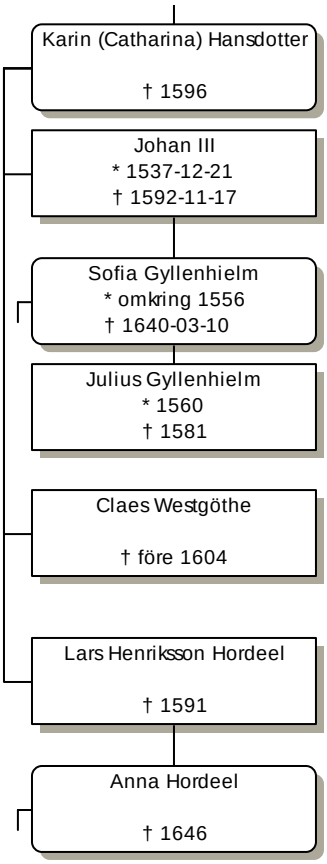

Ekonomiska dokument, med bilagd förteckning, jämte strödda handlingar, häri bl a en supplik af Karin Hansdotter till drottning Anna, kung Sigismunds gemål. **Se även De la Gardie volym 2,** 2 a, fol. 50.
Obs! Tolv brev från Johan II 1561-1592. Se: Historiska handlingar.
1561, 1569 (2), 12/6 1570 (OBS!), 1571, 1581, 1584, 1588, 1590, 1591 (2), 1592.
1568 nov 16, Stockholm. Donationsbrev till Karin Hansdotter på Växjö gård, Finnland, orig. Se Finnland nr 40, fol 1.
1561 okt 7 Åbo, kopia. Se Finnland nr 40, fol 57.

8. Handlingar rörande Nils Michelsson till Åby 1577, 1583. Fol. 1-6. **Se**: Nils Boije 1649; kungliga brev, Johan III 1570, 1577, 1592 (?).
Brahe, P. Jordebok ... 1657 (1 band i folio, se Hist. Sv. Lokalhist.)

Douglas

Pergamentsbrev

Volym 1

Robert Douglas
a. Kungliga brev
Kristina, 1647-1654 (11)
Karl X Gustaf, 1658 (2)

Volym 2

forts **Robert Douglas**
b. Ekonomiska brev 1650-1652 (8)

Hedvig Mörner, gift Douglas
Morgongåvobrev 1645.
Ekonomiska brev 1663-1678 (7).

Avskrift från den gamla inbundna förteckningen. Ingenting genomgånget eller kontrollerat. För pergamentsbrev finns även en handskriven förteckning av G. Andersson, daterad 1831, förvarad i handskriftssektionens chefs arbetsrum. Observera att alla här förtecknade pergamentsbrev inte alla hör ihop med släktarkiven, för några hänvisas även till Topographica.

Ekeblad

”Det Ekebladska familjearkivet, en gång förvaradt på släktens stamgods Stola i Vestergötland, har liksom det De la Gardieska undergått växlande öden. Större delen af denns ganska omfångsrika samling inköptes till Engeströmska biblioteket i Stockholm; en annan del lämnades efter den siste Ekeblads död till Erik Gustaf Geijer, andra Ekebladiana öfverlämnades såsom gåfva på 1830-talet till grefve Jakob De la Gardie af grefve G. Piper; en stor del Ekebladska papper torde därjämte genom De la Gardieska och Ekebladska släktförbindelser hafva kommit till De la Gardieska arkivet redan på 1700-talet. Till Lunds universitets bibliotek öfverlämnades 1892 af det gamla Ekebladska godsets n. v. egare, V. Lindqvist, ytterligare en efterskörd af Ekebladska papper, som förvarats på Stola. ... I Kungl. Biblioteket i Stockholm förvaras hvad som en gång varit L. von Engeströms och E. G. Geijers tillhörighet, en samling till omfånget vida öfverstigande hvad som hamnat i Lund.” Elof Tegnér *De la Gardieska samlingen i Lund och Löberöd*, s 36 f.

Ekeblad, svensk frälseläkt från Dalarna vars med säkerhet äldsta kända stamfader är häradsdomhavanden i Dala hundare Henrik Simla (nämnd 1406-1437) som i vapnet förde en femuddig stjärna. Hans sonson, Nils Jakobsson (nämnd tidigast 1485), gifte sig med Brita Andersdotter vars ätt förde ett eklöv i sin vapensköld och vars son, Anders Hansson (d 1543), upptog moderns vapensköld. Han införlivade som en av Gustav Vasas förtroendemän genom rika giften bl.a. godset Stola som blev ättens stamgods där generationer av ättens medlemar med iver kom att bedriva samlarverksamhet inom de religiösa, litterära, historiska och genealogiska områdena, senare känt som Stolaarkivet.
Vid introduktionen på riddarhuset 1625 (under nr 35) kallades ätten först Ekelöf innan namnet 1634 ändrades till Ekeblad då en finsk adlig ätt detta år introducerats med samma namn. Av ovan nämnda Anders Hanssons sonsöner bör nämnas bröderna Christopher (1592-1664) och Jöran Ekeblad (1596-1631). Den förstnämnde deltog med utmärkelse i trettioåriga kriget men är mest känd som författare av visor och dikter influerad av tidens fromhetsliv med en tydlig religiös prägling. Brodern Jöran blev även han militär och deltog med utmärkelse i kriget i Preussen och sedan i Gustav II Adolfs tyska krig, blev slutligen överste för sedermera Skaraborgs regemente 1630, men sjuknade och dog i Schwerin blott 35 år gammal. Med Christophers sonson, den tappre krigaren, slutligen generalmajoren och landshövdingen Claes Ekeblad d.ä. (1679-1737) upphöjdes han så som den adliga ättens sista medlem i friherrligt stånd 1711 och i grevligt stånd 1719.
Ättens mest kända medlem var den sistnämndes son, statsmannen, kanslipresidenten, riksrådet m.m. greve Claes Ekeblad d.y.. Hans son, generalmajoren greve Claes Julius Ekeblad (1742-1808), stod på god fot med Gustaf III och räknades till den intima kretsen kring konungen. Han var även en flitig dagboksförfattare som gav ut 7 band från åren 1760-1766 som utgjort stoff till Oskar Levertins skiss "En gustaviansk ädlings levnadshistoria" (i "Från Gustaf III:s dagar", 1896) och ligga delvis till grund för N. Erdmanns arbete "Ur rococons lif" (1901).
Med en kusinson till sistnämnda, ryttmästaren C. A. Ekeblad, utslocknade ätten Ekeblad på svärdssidan 1827. *Wikipedia*

Volym 1

1. Genealogiska anteckningar rörande ätten Ekeblad samt handlingar rörande dess äldre medlemmar.
a. ”Genealogier” Samlingar och anteckningar av olika händer från olika tider, mest från 1600-talet. Samlingen torde vara gjord av envoyen Johan Ekeblad, med anledning av hans anspråk att såsom riksrådsättling tillhöra riddarhusets andra klass. (Johan Ekeblad (1629-1696), deltog i Magnus Gabriel De la Gardies ambassad till Frankrike 1646-1649, envoyée, kammarherre, ryttmästare. Son till Christoffer Ekeblad (1592-1664) och hans hustru Brita Uggla (1584-1651). Gift med 1. 1662 Christina Hägerstierna (1646-1693), 2. 1694 Sara Svebelia.)
Speciellt: ”Ekeblade-Familiens uhrgamble extraction och ättartahl af Joh. Pering. (2 ex., original och avskrift, sammanbundet); Diverse anteckningar till Christofer Joh:son Ekeblads och Johan Ekeblads biografier, delvis egenhändiga; anträd med vapenbilder; matriklar öfver Sveriges Ridderskap och Adel 1672, 1692 m m. I slutet: Personalier vid Jah. Ekeblads begrafning. (Christofer Joh:son Ekeblad, troligen Christoffer Ekeblad (1592-1664), hovjunkare, överste, kommendant, skald. Son till Johan Andersson till Stola (-1608) och hans hustru Anna Christoffersdotter (-1648). Gift 1622 med Brita Uggla (1584-1651).)
b. ”Jean Andersson Ekeblads, dess frus och barns correspondance i Norge med Peder Bagge” (Johan Andersson till Stola (-1608), häradshövding, ryttmästare, fogde. Son till Anders Hansson (-1543) och hans hustru Agneta Nilsdotter. Gift 1577 med Anna Christoffersdotter (-1648).) Från 1570- till 1640-talen; äfven brefväxling med Bagges efterkommande rörande egendomsförhållanden. - Innehåller äfven strödda handlingar af ekonomisk natur rörande Johan Andersson (Ekeblad) till Stola, hans dotter Agneta, gift Uggla m fl äldre medlemmar av ätten. (Agneta Ekeblad (1589-1667). Dotter till Johan Andersson till Stola (-1608) och hans hustru Anna Christoffersdotter (-1648). Gift 1617 med Göran Claesson Uggla (-1627).)
c. Ett brev till Johan Nilsson Ekeblad (Johan Ekeblad (-1636). Son till Nils Ekeblad (-1609) och hans hustru Anna Ekeblad (-1611). Gift 1632 med Magdalena Sparre af Rossvik (1609-1656). från Axel Oxenstiernas gemål Anna Åkesdotter (Bååt). (Anna Åkesdotter Bååt (1579-1649). Dotter till Åke Johansson (Bååt) (-1588) och hans hustru Christina Trolle (-1609). Gift 1608 med Axel Oxenstierna af Södermöre (1583-1654).)
d. Egenhändiga anteckningar och koncepter af Christoffer Johansson Ekeblad.

Volym 2

2. Anteckningsbok och poetiskt album, som tillhört Hans Johansson, Christoffer Johansson och Johan Christoffersson Ekeblad, vilka alla däri nedskrifvit anteckningar af hvarjehanda slag.
De flesta, företrädesvis i bunden stil, äro af Chr. Joh:son Ekeblad. (Pergamentsband, oktav, i kapsel.).

Volym 3

3 a. Andliga betraktelser, böner och sånger, egenhändigt skrivna av Chr. Johansson Ekeblad. (Christoffer Ekeblad (1592-1664), hovjunkare, överste, kommendant, skald. Son till Johan Andersson till Stola (-1608) och hans hustru Anna Christoffersdotter (-1648). Gift 1622 med Brita Uggla (1584-1651).) Självbiografiska och andra minnesanteckningar av densammes hand, jämte ett par brev (orig.). 1 pergamentsband, kvarto.
3 b. Dokumenter av Christoffer Janson Ekeblad, författade över åtskilliga ämnen. (Janson?) 1 band, kvarto.
Enligt anteckning i ett av banden har ägaren erhållit detsamma 1630.

Volym 4:1

4. Brev till Christoffer Johansson Ekeblad. Original, de flesta odaterade.

a. Brev till honom från

Ekeblad

Brita, född Uggla (1584-1651), hustru. Dotter till Claes Arvidsson (Uggla) (-1611) och hans hustru Estrid Knutsdotter (-1594). Gift 1622 med Christoffer Ekeblad (1592-1664). 91 brev

Margareta (1623-1676), dotter till Christoffer Ekeblad (1592-1664) och hans hustru Brita Uggla (1584-1651). Gift med 1. 1643 Erland Kafle (1616-1648), 2. 1653 Erik Nilsson Drakenberg (1608-1659). 16 brev.

Ragnhild (1591-1668), syster. Dotter till Johan Andersson till Stola (-1608) och hans hustru Anna Christoffersdotter (-1648). Gift med Peder Ulfsparre af Broxvik (-1648). 2 brev.

Siöblad, Brita född Oxehufvud (-1650). Dotter till Olof Andersson Oxehufvud och hans hustru Kerstin Månsdotter Stierna. Gift med Anders Siöblad (-1650). 3 brev.

Häri även ett brev från Brita Ekeblad, född Uggla (1584-1651) till svågern Peder Ulfsparre af Broxvik (-1648), kammarjunkare, ståthållare. Son till Göran Eriksson Ulfsparre af Broxvik (ca 1544-1612) och hans hustru Marina Ribbing. Gift med 1. Ebba Arvidsdotter (Röd) (-1628), 2. 1630 Ragnhild Ekeblad (1591-1668).

1 band, 159 fol.

b. Brev till honom från

Ekeblad, Brita, född Uggla, hustru. 44 brev.

Ekeblad, Margareta (1623-1676), dotter. 46 brev.

Kafle, Brita. 3 brev. Ev. dotterdottern Brita Kafle (1646-1730). Dotter till Erland Kafle (1616-1648) och hans hustru Margareta Ekeblad (1623-1676). Gift med Axel Johan Stårck.

Ekeblad, Anna, gift Lilliehöök (1628-1685), dotter till Christoffer Ekeblad (1592-1664) och hans hustru Brita Uggla (1584-1651). Gift 1649 med Bengt Lilliehöök af Gälared och Kolbäck (1612-1665). 1 brev.

Uggla

Agneta född Ekeblad (1592-1664), syster. Dotter till Johan Andersson till Stola (-1608) och hans hustru Anna Christoffers-dotter (-1648). Gift 1617 med Göran Uggla (-1627). 3 brev.

Karin, född Kyle. 6 brev. (Enligt Elgenstierna finns det endast en Kyle som gift sig med en Uggla – Elsa Kyle (-1682), dotter till Erik Kyle och hans hustru Anna Olofsdotter (-1638). Gift 1643 med Erik Uggla (1617-1655).)

Ekeblad, Metta, född Kafle (ca 1626-1708), svärdotter. Dotter till Bengt Kafle (-1636) och hans hustru Malin Soop (1596-1658). Gift 1654 med Claes Ekeblad (1625-1656). 2 brev.

Ekeblad, Christina, född Hägerstierna (1646-1693), svärdotter. Dotter till Claude Hägerstierna och hans hustru Margareta Moijal. Gift med Johan Ekeblad (1629-1696). 2 brev.

Ulfsparre, Peder af Broxvik (-1648), svåger. 1 brev.

Uggla, H. 1 brev.
Drakenberg, Em. 1 brev.

Häri även ett brev från Christoffer Ekeblad till hustrun Brita född Uggla, samt ett brev från henne till sonen Johan Ekeblad.

1 band. Fol 1-59 (fol. 46 saknas), fol 1-114.

Volym 4:2

4. Brev till Christoffer Johansson Ekeblad. Original, de flesta odaterade.
c. Brev till honom från

Ekeblad, Brita, född Uggla (1584-1651), hustru. 1621-1647 (8), 12 fol.
Ekeblad, Margareta (1623-1676), dotter. 1640-1658 (20), 34 fol.
Lilliehöök, Anna född Ekeblad (1628-1685), dotter. 1644-1658 (5), 9 fol.
Ekeblad, Göran (1596-1631), broder. Son till Johan Andersson till Stola (-1608) och hans hustru Anna Christoffersdotter (-1648). Gift med Märta Anckar (-1634). 1 brev, 1625 (?).
Uggla, Maria, född Ekeblad, brorsdotter. Dotter till Göran Ekeblad (1596-1631) och hans hustru Märta Anckar (-1634). Gift med Hildebrand Uggla (-1677). 1645-1647 (5)
Bonde, Märta, född Ekeblad (-1702), brorsdotter. Dotter till Göran Ekeblad (1596-1631) och hans hustru Märta Anckar (-1634). Gift med Tord Bonde (1614-1693). 1645 (2)
Kafle, Erland (1616-1648), svärson. Son till Matts Kafle (-1638) och hans hustru Carin Soop (1590-1667). Gift med Margareta Ekeblad (1623-1676). 1646 (1), 2 fol.
Uggla, Agneta född Ekeblad (1589-1667), syster. Dotter till Johan Andersson till Stola (-1608) och hans hustru Anna Christoffersdotter (-1648). Gift 1617 med Göran Uggla (-1627). 1644 (4), 8 fol.
Krabbe, Christina, född Ekeblad (1587-1657), syster. Dotter till Johan Andersson till Stola (-1608) och hans hustru Anna Christoffersdotter (-1648). Gift med Erik Bengtsson Krabbe af Svaneby (1582-1654). 1 brev.
Krabbe, Erik af Svaneby (1582-1654), svåger. Son till Bengt Krabbe af Svaneby (-1635) och hans hustru Anna Eriksdotter (Roos af Hjelmsäter) (-1620). Gift med Christina Ekeblad (1587-1657). 1647 (2)
Ulfsparre, Peder af Broxvik (-1684), svåger. 3 brev.
Ulfsparre af Broxvik, Ragnhild, född Ekeblad (1591-1668), syster. 1631-1633, 3 brev.
Ulfsparre af Broxvik, Johan (1610-1659), svågerns son. Son till Peder Ulfsparre af Broxvik (-1648) och hans första hustru Ebba Andersdotter (Röd) (-1628). Gift med 1. Brita Christoffersdotter (af Forstenasläkten), 2 1648 Gertrud Gyllengrip (-1668). 1647 (2)
Falck, Göran. 1 brev.
Hansson, A. 1633-1634 (5), 6 fol.
Bengtsson, Erik 1649 (1)
Larsson, Erik 1654 (2)
Larsson, Hans 1633 (1)
Rosenbielke, J. 1648-1651 (3), 4 fol.

d. Brev till honom från

Ekeblad, Margareta (1623-1676), dotter. 53 brev.
Kafle, Brita, dotterdotter. 1 brev.
Kafle, Märta. 3 brev.
Lilliehöök, Anna född Ekeblad, dotter. 6 brev.
Lilliehöök af Gälared och Kolbäck, Bengt, svärson. 1 brev.
Ekeblad, Metta född Kafle, svärdotter. 3 brev.
Ekeblad, Christina, född Hägerstierna, svärdotter. 5 brev.
Ekeblad, Agneta, sondotter. (Enl. Elgenstierna Agneta Ekenbald (1663-1664), troligare systern Agneta Ekeblad, gift Uggla (1589-1667).) 1 brev.
Hägerstierna, Claude (-1682). Far till svärdottern Christina H. Hovskräddare. Gift med Magdalena Moijal (-1685). 1 brev.

Häri även:
Brev till Brita Ekeblad, född Uggla (1584-1651), gift med Christoffer Ekeblad, från

Lilliehöök, Anna född Ekeblad, dotter. 3 brev.
Ekeblad, Margareta, gift 1. Kafle, 2. Drakenberg, dotter. 3 brev.

Egen fascikel, 6 fol.:
Brev till Brita Ekeblad, född Uggla (1584-1651), gift med Christoffer Ekeblad, från

Ekeblad, Christoffer (1592-1664), make. 1 brev.
Uggla (?), Anna. 1 brev.
Soop, Erik och Erik Oxe (?). 1 brev.
Olsdotter, Brita. 1 brev.

Volym 5:1

Brev till Christoffer Johansson Ekeblad från sonen Johan Ekeblad. 1639-1654. 1 volym.
Häri även: 6 brev från Claes Ekeblad 1639-1640.

Volym 5:2

Brev till Christoffer Johansson Ekeblad från sonen Johan Ekeblad. 1655-1659. 1 volym.

Volym 6:1

Brev från Johan Ekeblad.
a. Till Christoffer Johansson Ekeblad 1660-1664. 1 volym.

Volym 6:2

Brev från Johan Ekeblad.
b. Till brodern Claes Ekeblad, mest 1650-tal.
c. Till

Hägerstierna, Claude, svärfader. 1664-1678, u å (11), 19 fol.
Hägerstierna, Magdalena, född Moijal (-1685), svärmoder. u å (1), 1 fol.
Lilliehöök, Anna född Ekeblad, syster 1657 (1), 2 fol.
Noth, Maria von der, född Hägerstierna (1644-), levde 1696. Dotter till Claude Rocquette Hägerstierna och hans hustru Magdalena Moijal, svägerska till Johan Ekeblad. Gift 1662 med generlamajoren, friherren Tomas von der Noth (-1677). 1678 (1), 1 fol.
Höök, Måns, förvaltare 1673-1678 (29), 43 fol.

Volym 7:1

Brev till Johan Ekeblad från
a. Fadern Christoffer Ekeblad. 1651-1661. 1 volym.

Volym 7:2

Brev till Johan Ekeblad från
b. Titelblad: ”Från dess commissionaire i Stockholm J. Güntzer. Äfven ifrån dess Inspectorer och underhafwande”. Innehåller, utom breven från Güntzer (inbundna utan ordning, huvudsakligen 1690-tal) även ett större antal brev från A. Jakobvsson, Cl. Sierköping, Åke Holm m fl, alla från 1680- och 1690-talen, även en del räkningar. 1 volym.

Volym 7:3

Brev till Johan Ekeblad från

Aderkas, Maria Magdalena, född Marderfelt (1684-), dotter till Filip Christoffer Marderfelt och hans hustru Magdalena Ekeblad (1665-). Dotterdotter till Johan Ekeblad. Gift med översten N.N. Aderkas. u å (2 barnbrev)

Adlercrona, Johan de Flon (-1687), adlad 1674. Handlande, brukspatron, kommissaries titel. Son till Gillis de Flon. Gift med Marie de Saincte Jullien (d. efter 1696). 1685, 1686 (3)

Aurell, Jonas Justus Nicolai (1654-1722). Landssekreterare i Skaraborgs län, postinspektör i Mariestad, häradshövding i Wadsbo härad. 1685 (2)

Berendes, Märta (1639-1717), friherrinna, hovmästarinna. Dotter till Johan Berendes (1603-1652) och hans andra hustru Ingeborg Kurck (-1654). Gift med 1. 1656 Johan Sparre (1630-1659), 2. 1662 Gustaf Posse af Hedensund (1626-1676). 1695 (1) **Häri även** Johan Ekeblads svar på detta brev.

Bergh, J., Linköping 1690 (1)

Bielke, Nils (1644-1716), greve, överkammarherre, diplomat, romersk riksgreve, fältmarskalk. Son till Ture Bielke (1606-1648) och hans hustru Christina Anna Banér (16(25)-1652). Gift 1669 med grevinnan Eva Horn af Björneborg (1653-1740). 1695 (1)

Boneau, handelsman i Stockholm. Abraham (164?-1683) alt. brodern Honoré (1642-1726). 1670 (?), u å (2)

Bothvidsson, Måns, Mauritzberg. 1686, 1687 (2)

Brahe, Per (1602-1680), greve, kammarherre, guvernör, riksdrots, president i Svea hovrätt, högste befälhavare. Son till Abraham Brahe (1569-1630) och hans hustru Elsa Gyllenstierna af Lundholm (1577-1650). Gift med 1. 1628 Christina Catharina Stenbock (1608-1650), 2. 1653 Beata De la Gardie (1612-1680). 1670 (1 kopia)

Cronhielm, Polykarpus född Crumbügel (1629-1698), adlad 1675, friherre 1691. Kammarherre, landshövding i Västerås län, ståthållare. Son till Christoffer Crumbügel och hans hustru Regina Cammerath (-1667). Gift med Hebbla Standorph. 1690 (1)

Crumbügel, Polykarpus **se Cronhielm**

De la Gardie, Elisabet född Oxenstierna af Södermöre (1654-1721), hovfröken, grevinna. Dotter till Erik Oxenstierna af Södermöre (1624-1656) och hans hustru Elsa Elisabet Brahe (1632-1689). Gift 1673 med greve Gustaf Adolf De la Gardie (1647-1695). 1689 (1)

Ekeblad

Anna (1628-1685) **se Lilliehöök**

Claes (1669-1737), greve, generalmajor, överkommendant, riksråd, landshövding i Närke och Värmland. Son till Johan Ekeblad (1629-1696) och hasn första hustru Christina Hägerstierna (1646-1693). Gift 1692 med Hedvig Mörner af Morlanda (1672-1753). 1695, 1696 (9, 1 fragment)

Hedvig, född Mörner af Morlanda (1672-1753), friherrinna, hovfröken. Svärdotter till Johan Ekeblad. Dotter till Hans Georg Mörner af Morlanda (1623-1685) och hans hustru Beata Schulman (-1706). Gift 1692 med greve Claes Ekeblad (1669-1737). 1695, 1696, u å (6)

Magdalena (1665-) **se Marderfelt**

Ekegren

Gustaf (1637-1697), kapten. Son till Måns Andersson Ekegren (-1657) och hans första hustru Margareta Stiernfelt (1608-1644). Gift med Christina Kyle (-1720). 1686 (2) bil: 2 affärshandlingar 1675-1676 signerade Claude Hägerstierna och Magdalena Hägerstierna.

Johan. Fänrik vid dalreg:t 1677; löjtnant därst. 1678; kapten-löjtnant 1680; regementskvartersmästare 1681; avsked 1682; levde 1692 i mars. Son till Måns Andersson Ekegren och hans första hustru Margareta Stiernfelt (1608-1644). 1688 (1)

Flon, Johan de (-1687) **se Adlercrona**

Gripenwaldt, Johan (1649-1693), generaladjutant, överstelöjtnant. Son till Per Larsson Gripenwaldt (1617-1676) och hans hustru Margareta Spalding. Gift 1691 med friherrinnan Catharina Lovisin (1671-1707). 1688 (6)

Hilchen, Jakob (Död 1688 enligt Klingspor, men levde ännu 1694 enligt Riddarhusets genealog.) Naturaliserad svenska adelsman, kammarherre, överstelöjtnant. Son till Frans Hilchen (-1632) och hans hustru Sofia Friederichs. Gift 1658 med Brita Törnsköld (1626-1693). 1688 (2)

Hägerstierna, Maria (1644-) **se von der Noth**

Lechander, Nils (Johannis) (1656-1726), kyrkoherde i Sunnersberg, prost över Leckö kontrakt, riksdagsman. 1686 (2)

Lilliehöök

Anna, född Ekeblad (1628-1685), syster till Johan Ekeblad. Dotter till Christoffer Ekeblad (1592-1664) och hans hustru Brita Uggla (1584-1651). Gift 1694 med Bengt Christoffersson Lilliehöök af Gälared och Kolbäck (1612-1665) u å (1) (ev 1665)

Johan af Gälared och Kolbäck (1652-1697), ryttmästare. Systerson till Johan Ekeblad. Son till Bengt Christoffersson Lilliehöök af Gälared och Kolbäck (1612-1665) och hans hustru Anna Ekeblad (1628-1685). Gift 1682 med Ingeborg Bonde (1651-1683). 1689, 1691 (2)

Maclean, David (-1708), friherre, överste, landshövding i Älvsborgs län. Son till Johan eller Hans Maclean, adlad Makeléer (-1666), och hans första hustru Anna Gubbertz (-1653). Gift 1679 med grevinnan Eleonora Elisabet von Ascheberg (1663-1737). 1686, 1696 (2)

Marderfelt

Filip Christoffer, levde 1705. Friherre, överstelöjtnant, geheimråd i Hessen. Svärson till Johan Ekeblad. Son till Conrad Marderfelt (-1688) och hans första hustru Lucia Catharina Theophili (1624-1658). Gift 1683 med Magdalena Ekeblad (1665-1705). 1696 (3)

Magdalena, född Ekeblad (1665-före 1705). Dotter till Johan Ekeblad (1629-1696) och hans första hustru Christina Hägerstierna (1646-1693). Gift 1683 med Filip Christoffer Marderfelt. 1695, u å (6)

Maria Magdalena (1684-) **se Aderkas**

Mörner af Morlanda, Hedvig (1672-1753) **se Ekeblad**

Noth, Maria von der, född Hägerstierna (1644-). Dotter till Claude Rocquette Hägerstierna (-1682) och hans hustru Magdalena Moijal (-1685). Gift 1662 med Tomas von der Noth (-1677). 1686, u å (3)

Olivet. 1683 (1) Ev, Jacques Olivet, handelsman i Stockholm, kommissarie. Se Sv. ättartal 11, s 95.

Oxenstierna af Södermöre, Elisabet (1654-1721) **se De la Gardie**

Posse af Hedensund, Märta (1639-1717) **se Berendes**

Sparre, Märta (1639-1717) **se Berendes**

Strömfelt, Harald (-1707). Friherre, hovjunkare, landshövding i Skaraborgs län. Son till Johan Fegraeus Strömfelt (-1644) och hans hustru Christina Törnsköld. Gift med friherrinnan Maria Mörner af Morlanda (-1718). 1695 (2)

Tott af Skedebo, Axel (1620-1659), assessor i bergskollegium. Son till Erik Tott af Skedebo (-1629) och hans hustru Hebbla Månesköld af Seglinge. Gift med Helena Christina Sperling (-1692). 1657 (1)

Vellingk, Mauritz (1651-1727), greve, diplomat, general. Son till Otto Vellingk (-1656) och hans hustru Christina Mannersköld (-1679). Gift med 1. 1685 Ebba Margareta Banér (1661-1695) och 2. Johanna Elisabet Rothlieb (1665.) 1686 (1)

Örneklou, Peter. Född på 1630-talet, död i början av 1700-talet. Friherre, överste, landshövding i Skaraborgs län och senare på Ösel. Son till Peder Larsson Alebeck, adlad Örneklou (-1653) och hans första hustru Margareta von Rosen. Gift med 1. Christina Printz (-1696), 2. 1698 Johanna Charlotta von Yxkull-Gyllenband. 1685, 1688 (2)

Volym 8:1

Biografiska och ekonomiska handlingar rörande Johan Ekeblad (1629-1696), hans broder Claes Ekeblad (1625-1656), samt sonen Christoffer Eleblad (1666-1686).

a. Fullmakter för Johan Ekeblad att vara ledamot av reduktionskommissionen.
b. Hemgiftsbrev utfärdat av Claude Hägerstierna för hans svärsöner Johan Ekeblad och Tomas von der Noth (-1677). Avskrift, 1680.
c. Rörande Johan Ekeblads penningtransaktioner (mest med svärfadern Claude Hägerstierna) under beskickningen till Frankrike, jämte diverse ekonomiska handlingar och räkningar.
d. Rörande Johan Ekeblads processer med H. Bonneau och A. Westerheim.

Volym 8:2

e. Reduktionshandlingar rörande Johan Ekeblads jordagods. 1690-talet, original.
f. ”Memorabilia de ed que mes chers enfants doivant observer (à mon Claes) av Johan Ekeblads hustru Christina Hägerstierna. Förmaningar till sönerna under uppväxt och ungdomsåren.
g. Handlingar rörande sterbhuset efter Johan Ekeblad (1629-1696). Likvidationer med hans svägerska, fru Maria von der Noth, född Hägerstierna. Uppgifter om skulder och fordringar i boet m m.
h. Handlingar rörande Johan Ekeblads son Christoffer Ekeblad (1666-1686). Anställd i venetiansk tjänst, död på Morea 1686. Brev och dagboksanteckningar under hans resa till krigsskådeplatsen; brev till honom från fadern; berättelser om hans död av fältmarskalken O. W. von Königsmarck och överste Eskin; papper rörande hans kvarlåtenskap och brev rörande resekostnader etc. från bankiren Texeira i Hamburg m m. 65 fol.
i. Handlingar rörande Johan Ekeblads äldre bror Claes Ekeblad (1625-1657). Fallen i Preussen 1657 såsom överstelöjtnant. Avskrift angående donationsbrev 1656.

Volym 9-11

Anteckningsböcker som tillhört Johan Ekeblad, till största delen skrivna av honom själv. Pergamentsband.

Volym 9

Avskrifter av franska andliga sånger. Bandet enligt anteckning inköpt i Amsterdam 1647.

Volym 10

Avskrifter av franska andliga sånger, även anvisningar för resor i Frankrike och Italien. ”Skänkt av Mons Krüss 1647.”

Volym 11

”Iahan Ekeblad anno 1696”: Ett oförgripligt betänckiande om... trollväsendet (Brunnerus, afskrift); Testamente eller beredelse till döden 1690; Fröjdequäde öfver jubelåhret a:o 1693 m m.
Från motsatta sidan av samma band ”Christoffer Ekeblad anno 1684”. Christoffer Ekeblad (1666-1686), som först ägt bandet. Innehåll: Latinska themata.

Volym 12

Översättning av Seneca´s Episttolae Morales 1-71 på svenska, av Johan Ekeblad, egenhändigt. Pergamentsband.

Volym 13-15

Handlingar rörande greve Claes Ekeblad (1669-1737).

Volym 13:1

a. Rörande Claes Ekeblads förvaltning av landshövdingesysslan i Örebro län 1715-1719, bl a rörande hans tvist med häradsskrivaren J. Pryss. 73 fol.
b. Handlingar rörande Ekeblads militära uppdrag 1715-1719, särskilt rörande Edaskans. 92 fol.

Volym 13:2

c. Handlingar rörande tvistemål med kronan och enskilda. 120 fol.
d. Ekonomiska handlingar, räkningar, brev till förvaltare m m. Delvis fragment, avskrifter. 183 fol.
e. Koncept till tal och anföranden i riksrådet, delvis egenhändiga. Fol 1-18. Koncept till skrivelser (av andra händer). Fol 1-46.
f. Brev från Claes Ekeblad till

    Ekeblad, Claes Christoffer (1709-1769). Son till Claes Ekeblad (1669-1737) och hans hustru Hedvig Mörner af Morlanda (1672-1753). Gift 1736 med Gustaviana Barbro Oxenstierna af Korsholm och Wasa (1716-1792). 1729-1730 (5).

    Starbäck, Israel, förvaltare hos fru Maria von der Noth, född Hägerstierna. 1711-1712 (12)

Häri även: Brev från Hedvig Ekeblad, född Mörner av Morlanda (1672-1753), dotter till Hans Georg Mörner och hans hustru Beata Schulman. Gift 1692 med greve Claes Ekeblad (1669-1737). Till Israel Starbäck, förvaltare hos fru Maria von der Noth, född Hägerstierna. 1711-1712 (8).

Volym 14:1

Brev till Claes Ekeblad från

Aderkas, Maria Magdalena, född Marderfelt (1684-), dotter till Filip Christoffer Marderfelt och hans hustru Magdalena Ekeblad (1665-ca 1705). Gift med översten N. N. Aderkas. 1729 (2)

Adlerfelt, Per (1680-1743), friherre, generalmajor, diplomat, riksråd, kansliråd. Son till Carl Johansson, adlad, Adlerfelt (1643-1705) och hans första hustru Rebecka von Hagen. Gift med Catharina Juliana von Bautzen (-1742). 1731-1736 (4)

Ahlgren. 1732-1736 (7 + 1 bil.)

Anckarbom, Carl 1724-1729 (5 + 2 bil.)

Appelbom, landssekreterare i Örebro. 1715-1719 (10 + 1 bil.)

Aschling 1733 (1)

Balck, Elsa Bengtsdotter **se Estenberg**

Barnekow (1696-1755). 1724-1738 (6)

Bassewitz, Adolf F. von 1716, 1718 (2)

Belfrage 1731, 1732 (4). **Häri även** ett brev från Greta Sturck 1731.

Bengtsson, Olof i Sätra och Rinkeby socken. u å (1)
Bennet, Vilhelm (1677-1740), friherre, generalmajor, landshövding i Hallands län och senare i Malmöhus län. Son till James eller Jakob Bennet (-1690) och hans hustru Christina Kinnemond (-1693). Gift 1712 med Magdalena Eleonora Beronius 1736 (1)
Bethun, Paul (1665-1729), naturaliserad svensk adelsman, överste. Son till Paul Bethun (-1677) och hans hustru Anna Catharina Hillebard. Gift med 1. 1693 Maria Elisabet Rosenstierna (1665-1694), 2. 1705 Christina von Knorring (1688-1752). 1724 (1)
Binger 1718 (1 + 1 fragment)
Biörnsson 1735 (1)
Blidberg, And. 1736 (1)
Bliwernitz 1728 (1)
Blomberg, Joh. u å (1)
Bohm, Jacob 1718, 1719 (3 + 1 bil.)
Bonde
Carl Gustaf (1659-1716), ryttmästare. Son till Tord d. y. Bonde (1614-1693) och hans hustru Märta Ekeblad (-1702). Gift 1696 med Christina Ulfeldt (1653-1727). 1714 (2)
Elisabet (1661-1731). Dotter till Tord d. y. Bonde (1614-1693) och hans hustru Märta Ekeblad (-1702). Gift 1684 med Erik Drakenberg (1654-1731). 1731 (1)
Gustaf af Björnö (1682-1764), greve, kammrherre, landshövding i Östergötland, riksråd. Son till Carl Bonde af Björnö (1648-1699) och hans första hustru Eleonora Margareta Brahe (1661-1690). Gift med 1. 1708 Charlotta Ulrika von Liewen (1683-1735), 2. 1740 Fredrika Vivika Trolle (1721-1806). 1719 (2)
Magdalena Christina **se Roos**
Märta Cecilia (1653-1720). Dotter till Tord d. y. Bonde (1614-1693) och hans hustru Märta Ekeblad (-1702). Gift 1684 med Henrik Reuter av Skälboö (1659-1720). 1732, 1736 (2 + 1 fragment)
Borcker (?), Johan 1718 (1)

Volym 14:2

Brev till Claes Ekeblad från
Brauner, J. 1731 (3). Troligen Braunder, Johan (1668-1743), adlad och friherre Brauner. Kansliråd, landshövding i Kronobergs län, latinsk poet. Son till Nickolas Brodderi Braun (1617-1693) och hans första hustru Christina Walleria (1636-1674). Gift 1707 med Margareta Törne (1686-1754).
Brisman, Jonas 1733 (1)
Broman, E. 1731-1733 (7 + 2 bil.) Troligen Erland Broman (-1744), assessor, lagman, landshövding. Son till Erlandus Svenonius Broman (1632-1693) och hans hustru Elisabet Hogg (1642-1711). Gift med 1. Barbro Dorotea Cronhielm (1679-1706), 2. 1707 Eva Mörner af Morlanda (1677-1743).
Broström, Johan 1733, 1736 (4)

Bruce

E. 1736 (1) Eventuellt Erik Bruce (1638-1692), inspektör. Son till Anders Bruce (-1644) och hans första hustru Catharina Ahlefelt. Gift med 1. N. N., 2. Catharina Brun (1646-1722).

Johan 1729 (1)

Bruncrona, Abraham (1693-1739), adlad 1726, sekreterare. Son till Abraham Brun (-1740) och hans hustru Anna Juliana Gordon (1670-1758). Gift 1735 med Anna Sofia Steuch (1715-1740). 1728 (1)

Bröms. ”Adelsman, carolin, fänrik.” u å (1 + 15 bil.) Bilagorna huvudsakligen 1720-tal.

Burensköld, Jakob (1655-1738), friherre, general, landshövding i Östergötlands län, guvernör i Skåne. Son till Nils Burensköld (1625-1681) och hans hustru Eva Ulfvenklou (-1701). Gift 1694 med Elsa Appelgren (1665-1741). 1728-1733 (7)

Cedercreutz, Jonas (1661-1727), adlad och friherre, landssekreterare, lagman. Son till Laurentius Johannis Folkerus sedan Folkernius (1618-1674) och hans hustru Anna Sahlabergius (Palm) (1635-1697). Gift med 1. 1692 Anna Hanssen (-1698), 2. 1700 Christina Börstelia (1663-1719), 3. 1723 Catharina von Berchner (1672-1768). 1725 (1)

Cederhielm, Germund (1661-1741), friherre, president i Göta hovrätt. Son till Germund Palm, adlad och friherre Cederhielm (1635-1719) och hans hustru Maria Christoffersdotter Stenqvist (1631-1712). Gift med 1. 1683 Anna Margareta Nyman (1665-1716), 2. 1719 Fredrika Henrietta Albertina Anna Maria Lewenhaupt (1691-1766). 1734, 1735 (2)

Creutz, Gustaf (1683-1746), överste, landshövding i Österbotten. Son till Johan Creutz (1651-1726) och hans första hustru Anna Johanna Sparre (1657-1712). Gift 1707 med friherrinnan Hedvig Helena Maydell (1688-1758). 1732-1736 (3)

Cronfelt, Joakim (1669-1723), tidigare Westerling, adlad, advokatfiskal. Son till Mårten Svensson (1633-1696) och hans hustru Margareta Swiring (1647-1733). Gift 1702 med Maria Charlotta Holmström (1683-). 1711 (1)

Cronman, Johan (1662-1737), friherre, generallöjtnant, landshövding i Malmöhus län. Son till Joakim Cronman (-1703) och hans hustru Lunetta Makeleer (-1693). Ogift. 1736 (1)

Cronström, Gustaf (1685-1743), kammarherre, överceremonimästare. Son till Peter Cronström (1651-1708) och hans hustru Johanna Grau (1661-1746). Gift 1716 med Maria Catharina Lagercrona (-1762). 1717, 1718 (3 + 4 bil.)

Datan, E. von 1728 (1)

De Frumerie, Caleb (1670-1738), adlad 1718, överste. Son till Josua Frumerie (1637-1712) och hans hustru Maria Trana (-1730). Gift med 1. Charlotta Werrier, 2. Maria Charlotta Silfverhielm (1686-1751). 1732, 1737 (2)

Didron, Anton (1671-1735), överstelöjtnant. Son till Carl Didron (1630-1685) och hans hustru Agneta Silfverswärd (-1715). Gift 1705 med Maria Rosenbielke. 1731-1734 (3)

Dohna. Två olika brevskrivare med oläsliga initialer. 1723, 1731.

Drake af Hagelsrum, Otto Magnus (1692-1760), kapten. Son till Hans Leonard Drake af Hagelsrum (1663-1722) och hans hustru Magdalena Christina von Scheiding (-1746). Gift med Anna Catharina Bock af Näs (1696-1767). 1735 (1)

Drakenberg

Elisabet **se Bonde**

Johan Georg (1697-1774). Son till Erik Drakenberg (1654-1731) och hans hustru Elisabet Bonde (1661-1731), släkt med Ekeblad. Gift med 1731 Christina Elisabet von Campenhausen (1694-1735), 2. 1736 Sigrid Helena Kagg (1713-1751), 3. 1752 Anna de Laval (1722-1779). 1731 (1)

Ehrenstrahl, Frans Joakim född Gerdes (1670-1735), friherre, landshövding i Stockholms och senare Skaraborgs län. Son till Johannes Gerdes (1624-1673) och hans andra hustru Emerentia Bauman. Gift 1700 med Margareta Adlersköld (1678-1730). 1733, 1734 (2)

Ekeblad, Claes (1708-1771), greve, kammarherre, diplomat, riksråd, kanslipresident. Son till Claes Ekeblad (1669-1737) och hans hustru Hedvig Mörner af Morlanda (1672-1753). Gift 1741 med Eva De la Gardie (1724-1786). 1736 (1)

Eksköld, Nils Otto (1700-1753), häradshövding, assessor. Son till Claes Eksköld (1656-1711) och hans hustru Maria Westeman (-1744). Gift 1728 med Maria Margareta Ehrenspetz (1711-1770). 1731 (1)

Eliander 1728-1735 (9 + 1 bil. – ritning) troligen Håkan Eliander, inspektor och befallningsman på Stola, greve Claes Ekeblads herrgård.

Essen af Zellie, Georg Didrik von (1689-1759), generalmajor. Son till Johan Didrik von Essen af Zellie (-1700) och hans hustru Christina Maria Brakel (-1747). Gift 1719 med Beata Braunerhielm (1700-1783). 1736 (1)

Estenberg, Elisabet, ”en högst bedrövad änka”. 1731 (1) Troligen Estenberg, Elsa född Bengtsdotter Balck (1658-1743). Gift 1678 med Per Olofsson adlad Estenberg (1646-1731).

Volym 14:3

Brev till Claes Ekeblad från

Fahlenius, Thore, komminister. 1734 (1)

Falck, Anders **se Falker**

Falkenberg, Gabriel 1735, 1736 (3). Troligen Gabriel Falkenberg af Trystorp (1685-1756), friherre, hovmarskalk, landshövding i Skaraborgs län. Son till Henrik Falkenberg af Trystorp (1634-1691) och hans andra hustru Christina Maria Kruse af Kajbala (-1727). Gift 1715 med Beata Margareta Douglas (1694-1773).

Falker, Anders (1678-1743), adlad, krigsråd, statssekreterare. Son till Anders Jonsson Falck (-1694) och hans andra hustru Brita Clarman (-1721). Gift 1722 med Anna Maria Cedercreutz (1695-1776). 1718 (1)

Feif, Casten (1662-1739), friherre, krigsråd, kansliråd, statssekreterare. Son till Peter Feif (1635-) och hans hustru Maria Hoff (1643-1683). Gift 1691 med Anna Christina Barckhusen (1674-1724). 1710-1717 (7)

Festing, Petter 1732 (1)

Flodin 1733 (1)

Fock

Gideon (1668-1723), generallöjtnant. Son till Mårten Fock och hans andra hustru Anna Dorotea von Bock. Gift med friherrinnan Gertrud Rehbinder (1678-1762). 1719 (1)

J. H. 1737 (1) Troligen Jurgen Henrik Fock, löjtnant. Son till Mårten Fock och hans andra hustru A. D. von Bock. Ogift.

Forsman, Joh. 1732 (1)
Freudenfelt, Christopher 1733, 1737 (2)
Friedenreich, Melkior (1678-1751), adlad 1719. Generalauditör, lagman, landshövdings avsked. Son till Julius Fredrik Friedenreich (1643-1691) och hans hustru Justina Sofia Jung (1646-1710). Gift 1709 med Maria Elisabet Wilckens (1691-1749). 1730, 1737 (2)
Frölich

Carl Gustaf (1689-1748), premiärryttmästare, majors avsked. Son till Hans Fredrik Frölich (1637-1715) och hans hustru Anna Margareta Silfverswärd (1661-1719). Gift 1711 med Anna Catharina Soop (1684-1756). 1732 (1)
Magnus (1699-1738), kvartersmästare. Son till Hans Fredrik Frölich (1637-1715) och hans hustru Anna Margareta Silfverswärd (1661-1719). Gift 1719 med Metta Lake (1698-1781). 1729-1736 (6)

Funck

Gustaf (1670-1736), friherre, landshövding i Västmanland. Son till Johan Funck (1630-1679) och hans hustru Elisabet Hansdotter (1642-1719). Gift 1697 med Christina Cronström (1678-1758). 1728-1734 (6)
Isak (1679-1735), friherre, ceremonimästare, landshövding. Son till Johan Funck (1630-1679) och hans hustru Elisabet Hansdotter (1642-1719). Gift 1712 med Eleonora Lindschöld (1681-1731) 1729 (1)

Gadde, Gustaf (1680-1738), överste, adlad. Son till Gustaf Gadde och hans hustru Susanna Christina Ridder. Gift 1713 med Ebba Magdalena Falkenberg af Trystorp (1684-1741). 1729, 1733 (2)
Gerdes, Frans Joakim **se Ehrenstrahl**
Grotte, Herman 1732 (1)
Grönhagen 1729-1733 (4). Troligen Johan Didrik Grönhagen (1681-1738), friherre, landshövding på Gotland. Son till Claes Henrik Grönhagen (1643-1712) och hans hustru Maria Hedelia (1660-1700). Gift med 1. 1708. Elsa Sofia Göthe (1684-1729), 2. 1731 Magdalena Wilckens (1698-1754).
Gyllenborg, Olof (1676-1737), kammarherre, landshövding i Älvsborgs län. Son till Jakob Volimhaus, adlad Gyllenborg (1648-1701) och hans andra hustru Anna Catharina Thegner (1657-1726). Gift 1710 med Catharina Gripenwaldt (1693-1762). 1725 (2)
Gyllengrip, Johan Gabriel (1702-1745), hovjunkare. Son till Gabriel Gyllengrip (1664-1726) och hans andra hustru Margareta Hedvig Ribbing (-1733). Gift 1735 med Maria Elisabet Uggla (1705-1766). 1736 (1)
Gyllenkrok, Axel (1664-1730), friherre, generallöjtnant, landshövding i Göteborgs och Bohus län. Son till Anders Krok, adlad Gyllenkrok (1622-1683) och hans hustru Maria Mums. Gift 1723 med Maria Hegardt (1686-1753). 1724-1729 (3)
Gyllenpatron, Nils (1674-1744), överkamrer, kammarråd. Son till Gustaf Gyllenpatron (-1676) och hans andra hustru Gunilla Printz (-1697). Gift med Brita Elisabet Palumba. 1725 (1)

Gyllenstierna, N. 1714 (1) Troligen Nils Gyllenstierna af Björksund och Helgö (1670-1731), greve, generallöjtnant, landshövding i Södermanlands län, riksråd. Son till Göran Gyllenstierna af Björksund och Helgö (1632-1686) och hans hustru Barbro Margareta Banér (1634-1691). Gift 1723 med Ulrika Juliana Brahe (1704-1765).
Hagel, Benedict 1738 (1)
Hantz (?), Bengt 1735 (1)
Hellsing, Catharina u å (1)
Helstenius, Magnus 1731 (1)
Hertzen, Jakob **se Åkerhielm**
Hielmborg, Gabriel Joh. 1735 (1)
Hof, Johan odat (1 + 2 bil.) **Häri även** ett brev från Johan Hoof 1732.
Hoffler, Baltzar 1732 (3)
Hoof, Johan **se Hof**
Horn

Arvid Bernhard, af Ekebyholm (1664-1742), greve, ambassadör, lantmarskalk, generallöjtnant. Son till Gustaf Horn af Kanckas (ca 1627-1673) och hans hustru Anna Helena von Gertten (1640-1709). Gift med 1. 1696 Anna Beata Ehrenstéen (1669-1703), 2. 1705 Inga Törnflycht (167(5)-1708), 3. 1710 Margareta Gyllenstierna af Fogelvik (-1740).
Bengt 1733 (1). Troligen Bengt Horn af Rantzien (1692-1738), friherre, överste. Son till Carl Gustaf Horn af Rantzien (1651-1707) och hans första hustru Magdalena Rosenhane (1656-1697). Gift med 1. 1712 Ulrika Elisabet Lewenhaupt (1691-1734), 2. 1736 Eva Catharina Schaeij (1684-1767).

Hvalberg, Nikolaus, kyrkoherde 1736 (2 + 2 bil.)
Hyltenius (?) 1731, 1736 (2)
Hård, Per 1728 (1). Ev Per Hård af Segerstad (1684-1728), generaladjutant, ryttmästare. Son till Gustaf Hård af Segerstad (1635-1689) och hans hustru Anna Stake (1646-1730). Gift 1723 med Catharina Ahlehielm (1690-1768).
Hök, Jonas 1733 (1)

Volym 15:1

Brev till Claes Ekeblad från

Klosen, Johann Georg 1734, 1736 (2)
Kochen, Johan Henrik von (1681-1758), friherre, kansliråd, statssekreterare, hovkansler. Son till Christoffer von Kochen (1637-1711) och hans hustru Anna Hassenia (1661-1733). Gift 1721 med Maria Antoinetta Hildebrand (1706-1761). 1710-1716 (3)
Kulberg, Magnus 1732 (1)
Kurck

Axel 1731-1736 (3). Troligen Axel Gustaf Kurck (1695-1740), kapten. Son till Axel Gustaf Kurck (1668-1704) och hans hustru Agnes Sofia von Lützow (-1745). Gift 1732 med Margareta Tott (-1749).
Christina 1732, 1733 (3 + 1 bil.) Troligen Christina Oxenstierna af Korsholm och Wasa född Kurck (1670-1736). Dotter till Gustaf Kurck (1624-1689) och hans hustru E. E. Banér (1634-1682). Gift 1700 med Gustaf Oxenstierna af Korsholm och Wasa (1675-1723).

Köhler, Georg Johan von, major. 1733 (1)
Langs, P. 1724, 1730 (2)
Lannér, Peter **se Lannerstierna**
Lannerstierna, Peter, född Lannéer (1680-1740), adlad 1717, överste, kommendant i Landskrona. Son till Abrahamus Jonæ Lannerus (1638-1697) och hans hustru Ingrid Paulin (1645-1721). Gift 1704 med Catharina de Lyes (1683-1736). 1733, 1734 (2)
Leijonhielm, Anders (1655-1727), friherre, generalmajor, landshövding i Linköpings samt Jönköpings län. Son till Erik Baaz, adlad Leijonhielm (1621-1687) och hans första hustru Christina Andersdotter. Gift 1687 med Ebba Emerentia Leijoncrantz (1657-1717). 1717 (1)
Lilliehöök

Carl Johan (Jan?) 1733, 1734 (4)
M. 1731-1733 (3) Troligen Märta Uggla född Lilliehöök af Gälared och Kolbäck (1663-1736). Dotter till Bengt Christoffersson Lilliehöök (1612-1665) och hans hustru Anna Ekeblad (1628-1685). Gift 1690 med Jakob Uggla (1664-1717).
Magdalena Eleonora **se Rosenstierna**

Lillieqwist, Elisabeth 1735 (1)
Luthenius, Nicolaus odat (1)
Lundin, Jonas 1734 (1)
Lundqvist, Mag. 1720, 1721 (4)
Lutteman, David 1730 (1)
Lydinghielm, Otto Vilhelm (1680-1733), överste, kommendant i Kalmar. Son till David Lyding, adlad Lydinghielm (1631-1694) och hans hustru Anna Elisabet Gripenwaldt. Gift 1714 med grevinnan Maria Dorotea Polus (1681-1768). 1731 (3)
Löwen, C. H. 1729, 1732 (2)
Magnell, G. 1732, 1733 (2)
Marderfelt, Maria Magdalena **se Aderkas**
Marlier (?), Elisabet ”En bedrövad änka” odat (1 + 1 bil.)
Maytens, Karl 1733 (1)
Meijer alt. Meyer 1728-1734 (3)
Meijerfeldt 1737 (1) Troligen Johan August Meijerfeldt (1664-1749), greve, general, generalguvernör, rikskansliråd. Son till Anders Meijer, adlad Meijerfeldt, och hans hustru Anna Catharina Wolff. Gift med 1. 1707 Anna Maria Törnflycht (1685-1715), 2. 1717 Brita Barnekow (1700-1771).
Mentzer, Jean 1711-1714 (6 + 1 bil.) Troligen Johan von Mentzer (1670-1747), friherre, generallöjtnant, landshövding i Jönköpings län. Son till Johan von Mentzer (1624-1678) och hans hustru Sofia Lilliehöök af Fårdala (1647-1721). Gift 1718 med Catharina Charlotta Falkenberg af Trystorp (1691-1761).
Mörner

Adolf 1735 (2) Ev. Adolf Mörner af Morlanda (1705-1766), krigsråd, landshövding i Stockholms län, Älvsborgs län, Närke och Värmland samt slutligen Kopparbergs län. Son till Carl Gustaf Mörner af Morlanda (1658-1721) och hans första hustru Catharina Margareta Bonde (1664-1705). Gift 1734 med Agneta Christina Ribbing af Zernava (1715-1776).

Axel 1732 (1) Ev. Bernt Axel Mörner af Tuna (1699-1745), levde utan tjänst. Son till Carl Mörner af Tuna (1662-1705) och hans hustru Elisabet von Schaar (1667-1739). Ogift.
G. 1734 (1)

Nordencreutz, Ph. 1735 (1) Troligen Filip Nordencreutz född Schultz (1682-1742), adlad 1719, major. Son till Joakim Schultz och hans hustru Augusta Stolpe. Gift med Anna Hackman (1686-1728).
Nordenhielm, Samuel (1684-1730), häradshövding, assessor. Son till Anders Nilsson Norcopensis, adlad Nordenhielm (1633-1694) och hans hustru Christina Jönsdotter (1641-1705). Gift med Christina Catharina Nordenfeldt (1705-1765). 1721 (1)
Normander, Gustaf 1730 (1)
Noth, Magdalena Christina von der **se Roos**
Nymander, Isac 1719 (1)
Oxenstierna af Korsholm och Wasa, Christina **se Kurck**
Pahlen, O. 1733, 1736 (2) Troligen Otto Christian von der Pahlen (1680-1756), generalmajor. Son till Otto Magnus von der Pahlen (-1710) och hans första hustru Magdalena Munck af Fulkila (1662-). Gift 1723 med grevinnan Magdalena Charlotta Mörner af Morlanda (1701-1778).
Palm 1725-1736 (8 + 2 bil.)
Parath (?) 1728 (1)
Pettersson, Carl odat (1 + 1 bil.)
Post, Vilh. M. 1733 (1) Troligen Vilhelm Mauritz von Post (1695-1762), assessor, lagman. Son till Vilhelm Mauritz von Post (1668-1727) och hans hustru Edla Christina Rosenstierna (1673-1747). Gift 1720 med Christina Margareta Wrangel (1702-1779).
Psilander, Gustaf von (1669-1738), friherre, landshövding på Gotland, i Kalmar län och på Öland, president i amiralitetskollegium i Karlskrona. Son till Per Persson Psilander (1624-1680) och hans hustru Elisabet Johansdotter (1632-1684). Gift 1697 med Ingrid Lepin (1676-1729). 1728-1733 (14 + 3 bil.)

Volym 15:2

Brev till Claes Ekeblad från

Ranzoch, Arvid 1730, 1731 (2). Troligen Arvid Ranzoch (1683-1740), präst.
Rehbinder, Rutger Reinhold (1700-1769), ryttmästare. Son till Henrik Johan Rehbinder (1672-1734) och hans första hustru Anna Christina Soop. Gift 1721 med Magdalena Charlotta Soop (1699-1780). 1733 (2)
Reuter, Märta Cecilia, af Skälboö **se Bonde**
Rhodijn 1732 (1)
Rhyzelius, And. Ol. 1729-1736 (12 + bil.)
Ribbing

Bengt 1728-1735 (6). Troligen Bengt Ribbing af Koberg (1686-1741), friherre, generalmajor, landshövding i Göteborgs och Bohus län. Son till Johan Ribbing (164(2)-1700) och hans andra hustru Christina Maria Mörner af Tuna (1653-). Gift 1718 med Ulrika Eleonora Piper (1698-1754).

C. 1725-1730 (5) Troligen Conrad Ribbing af Zernava (1671-1736), landshövding i Närkes och Värmlands län, president. Son till Leonard Ribbing af Zernava (1638-1687) och hans hustru Catharina Falkenberg af Trystorp (1640-1716). Gift 1721 med grevinnan Ebba Charlotta Douglas (1696-1773).
Gabriel, af Zernava (1679-1742), generallöjtnant. Son till Leonard Ribbing af Zernava (1638-1687) och hans hustru Catharina Falkenberg af Trystorp (1640-1716). Gift 1714 med grevinnan Ulrika Eleonora Oxenstierna af Korsholm och Wasa (1691-1756). 1732 (1)
Roland, Carl von (1684-1761), adlad, major, kommendant. Son till Roland Eliæson (1640-1706) och hans hustru Brita Ångerman (1652-1724). Gift med 1. 1718 Helena Catharina Göthe (1699-1726), 2. 172(7) Catharina Maria von Schoting (1685-1759). 1729-1733 (8)

Roos

Axel Erik (1684-1765), landshövding i Älvsborgs län, generallöjtnant. Son till Carl Gustaf Roos (1655-1722) och hans första hustru Christina Maria Sparre af Rossvik (1655-). Gift med 1. 1718 Elisabet Juliana Lilliehöök af Fårdala (-1721), 2. 1722 Hedvig Charlotta Cronhielm af Flosta (1695-1738). 1729-1736 (4)
Magdalena Christina född von der Noth (1665-1737), friherrinna. Dotter till Tomas von der Noth (-1677) och hans hustru Maria Hägerstierna (1644), d v s kusin till Claes Ekeblad. Gift med 1. 1685 Johan Bonde (1663-1695), 2. 1700 Carl Gustaf Roos (1655-1722). 1731-1735 (3)

Rosenberg 1725 (1)

Rosenstierna

Libert (1679-1732), friherre, generalmajor. Son till Olof Rosenstierna (1638-1696) och hans andra hustru Margareta Rosenstråle (1662-1735). Gift med 1. 1718 Beata Elisabet Ekeblad (1694-1723), Claes Ekeblads dotter. 2. 1728 Magdalena Eleonora Lilliehöök af Gälared och Kolbäck (1689-1790). 1724-1734 (14)
Magdalena Eleonora född Lilliehöök af Gälared och Kolbäck (1689-1790). Dotter till Jöran Lilliehöök af Gälared och Kolbäck (-1727) och hans hustru Margareta Sabina von Ascheberg (1652-1738). Gift 1728 med Libert Rosenstierna (1679-1732). 1732-1734 (6)

Rudén, Magdalena **se Rudenschöld**

Rudenschöld, Magd. 1729 (1). Ev. Magdalena Rudén, född Wallwik (1672-1755). Dotter till Jöns Claesson Wallwik och Magdalena Rudbeckia. Gift 1696 med Torsten Rudén (1661-1729), vars barn adlades med namnet Rudenschöld.

Ruther 1719 (1)

Rudelia, möjligen Rydelius, Anna. ”En högst bedrövad änka.” 1732 (3)

Rydhenius, Andreas 1732 (2)

Rystedt, Gillis 1730 (1)

Rålamb

Anders 1733, 1734 (5 + 1 bil.) Troligen Anders Rålamb (1678-1762), kapten. Son till Claes Rålamb (1622-1698) och hans tredje hustru Elisabet Gyllenstierna af Ulaborg (1652-1702). Gift 1730 med Ingeborg Sperling (1687-1763).

Bror (1668-1734), överste, landshövding i Österbotten. Son till Claes Rålamb (1622-1698) och hans andra hustru Beata Soop (1645-1672). Gift 1695 med Jeanne Marie Calvart (-1737). 1729 (1)

Gustaf 1724 (1). Troligen Gustaf Rålamb (1675-1750), kammarherre, landshövding i Skaraborgs län, president. Son till Claes Rålamb (1622-1698) och hans tredje hustru Elisabet Gyllenstierna af Ulaborg (1652-1702). Gift 1704 med grevinnan Hedvig Douglas (1681-1761).

Scarin, Algot (1684-), universitetslärare, lärd, professor i Åbo. Son till Asmund Scarin och Christina Clevera. Gift 1729 med Anna Katarina Roland.

Schribe (?) 1695 (1)

Schenbeck, And., tullinspektör i Åbo. 1733 (1)

Schmiterlöv, Jaohanna ”Jana” **se Taube**

Schoultz 1711 (1)

Schultz, Filip **se Nordencreutz**

Schultzenhielm 1736 (1)

Seppati, Carl 1724 (1)

Silfverhielm

Eufrosyne Catharina **se Strömfelt**

S (?) 1729, 1732 (2)

Silfversparre, S (?) 1735 (1)

Skara domkapitel 1729 (2)

Skutenhielm, Anders (1688-1753), hovråd, kansliråd, minister. Son till Johan Berg, adlad Skutenhielm (1646-1730) och hans hustru Christina Bergman (-1744). Gift 1734 med Fredrika Ulrika von Düben (1711-1784). 1734, 1737 (2)

Sonnström, Carl 1731 (2)

Sparre

C. 1728 (1)

Conrad (1680-1744), överste. Son till Carl Sparre (1648-1716) och hans första hustra Beata Elisabet Falkenberg af Trystorp (1649-1689). Gift 1718 med Anna Eleonora Wachtmeister af Björkö (1695-1778). 1735, 1736 (6 + 1 bil.)

Sparrsköld, Daniel (1686-1739), assessor, lagman. Son till Erik Sparrman, adlad Sparrsköld (1655-1698) och hans första hustru Margareta Hartvig. Gift med 1. Anna Elisabet Rudebeck (1697-1719), 2. Hedvig Christina Spens (1690-1758). 1729-1733 (3)

Sperling

1733-1735 (6 + 2 bil.). Troligen Carl Göran Sperling (1699-1764), kammarherre, överstelöjtnant. Son till Casper Otto Sperling (1664-) och hans hustru Carin Horn af Marienborg (1675-1742). Gift med 1. 1732 Christina Magdalena Ekeblad (1715-1742), Claes Ekeblads dotter, 2. 1744 Eva Catharina Falkenberg af Bålby (1712-1779).

Maria 1735 (1)

Volym 15:3

Brev till Claes Ekeblad från

Stackelberg, Eufrosyne Christina **se Strömfelt**

Stade, Didrik von (1674-1732), adlad, regeringsråd, hovråd. Son till Didrik von Stade (1637-) och hans hustru Elisabet Gertrud Keller. Gift med Maria Anne von Schütz. 1710-1712 (10 + 1 bil.)

Staël von Holstein. Ev. Otto Vilhelm Staël von Holstein (1668-1730), friherre, överste. Son till Jakob Staël von Holstein (1628-1679) och hans hustru Anna Sofia von Ungern-Sternberg. Gift med 1. 1713 Christina Catharina Lewenhaupt (1674-1714), 2. 1716 Elisabet Stuart (1691-). 1729 (1)

Starbeck

Israel 1718 (1)

Oläsligt förnamn 1731 (1)

Stenbock, Magnus (166(5)-1717), general, guvernör i Skåne, fältmarskalk. Son till Gustaf Otto Stenbock (1614-1685) och hans andra hustru Christina Catharina De la Gardie (1632-1704). Gift 1690 med Eva Magdalena Oxenstierna af Korsholm och Wasa (1671-1722). 1711 (1 + 1 bil.)

Stierncrantz, Per (1681-1737), friherre, överstelöjtnant, landshövding i Nylands och Tavastehus län. Son till Per Roman, adlad Stierncrantz (1630-1682) och hans tredje hustru Eva Furumarck. Gift 1701 med Sofia Juliana Taube (1678-1734). 1717, 1733 (2)

Stockenström, E. 1717, 1718 (2) Ev. Erik Stockenström (1659-1722), lands-sekreterare, bergmästare. Son till Lorentz Stockenström (1629-ca 1690) och hans hustru Beata Eriksdotter. Gift 1693 med Emerentia Rokes (1674-1741).

Strömfelt

E. 1730-1736 (4). Troligen Eufrosyne Catharina Strömfelt (-1764). Dotter till Gustaf Adolf Strömfelt (1640-1717) och hans första hustru Christina Elisabet Taube af Karlö. Gift med 1. 1723 Gustaf Johan Silfverhielm (1688-1730), 2. Otto Reinhold von Stackelberg (1681-1760).

Otto Reinhold (1679-1744), friherre, landshövding i Västerbotten samt Stora Kopparbergs län. Son till Gustaf Adolf Strömfelt (1640-1717) och hans första hustru Christina Elisabet Taube af Karlö. Gift 1708 med Anna Magdalena Taube af Odenkat (1684-1758). 1718, 1719 (2)

Sturck, Greta **se Belfrage**

Ståhl, Nils 1734, 1735 (5 + 1 bil.), varav ett brev daterat 8 maj 1735 lagt i fascikelomslag märkt ”Silverlåås”.

Sunborg, Magnus Haquinius, skrev bok om Dannemora gruva. 1729-1736 (3)

Svedberg, J. 1729 (1 + 1 bil.)

Svedenheim, D (?) 1735 (1). Troligen David Svedenheim (1698-1738), adlad, major. Son till Bengt Larsson Svedmark (-1721) och hans hustru Anna Feif. Gift 1720 med Sara Brita Jerlström (1697-1768)

Svedenstierna, Daniel (1696-1757), ryttmästare. Son till Nils Larsson, adlad Svedenstierna (1655-1727) och hans hustru Catharina Christiernin (1662-1734). Gift 1723 med Cecilia Svedheim (1704-1794). 1735 (1)

Svedmark, David **se Svedenheim**

Sylvin, N. 1711 (1 + 1 bil.)

Silfverlåås, Johan Gustaf (1679-1736), kapten. Son till Hans Silfverlåås (-1700) och hans hustru Anna Christina von Pegauberg (-1693). Gift 1716 med Hedvig Niethoff (1690-1751). 1729 (1)
Taube, Jana, ”en högst bedrövad änka”. 1729 (1). Troligen Johanna Schmiterlöv, född Taube (1702-1773). Dotter till greve Gustaf Adam Taube (1673-1732) och hans hustru Anna Dorotea von Fersen (1670-1752). Gift 1724 med Johan Georg Schmiterlöv (1686-1729).
Tegnæus, Petrus 1729 (1)
Thomson, Olof, fordom åbo odat (1)
Torstenson, Eric 1711, 1712 (2 + 1 bil.). Troligen Erik Torstenson (1686-1718), kammarherre. Son till Anders Torstenson (-1686) och hans hustru grevinnan Christina Catharina Stenbock (1649-1719). Ogift.
Twet (?), Jonas, komminister. 1736, odat (2)
Uggla, Märta **se Lilliehöök af Gälared och Kolbäck**
Ulberg, Jan Larsson 1730 (1 + 1 bil.)
Unge, J. 1733-1736 (4)
Ungern- Sternberg
M. A. (?) von 1734 (1) Troligen Mattias Alexander von Ungern-Sternberg (1689-1763), general, fältmarskalk. Son till Nils Alexander von Ungern-Sternberg (1654-1721) och hans hustru Christina Beatrix Palbitzki (1661-1696). Gift 1722 med grevinnan Beata Sofia Mörner af Morlanda (1690-1773).
N. von 1729 (1) Troligen Nils von von Ungern-Sternberg (1696-1756), överste. Son till Nils Alexander von Ungern-Sternberg (1654-1721) och hans hustru Christina Beatrix Palbitzki (1661-1696). Gift med 1. 1724 Charlotta Catharina Mörner af Morlanda (1689-1729), 2. 1731 Beata Didrika Hård af Segerstad (1707-1788).
Wachtmeister
O.(?), G.(?) 1725-1729 (3)
H. (?) 1734 (1)
Wallwik, Magdalena **se Rudenschöld**
Weili, Hugo (1670-1730), född Weilman, häradshövding, assessor. Son till Håkan Svensson och hans hustru Elisabet Weili. Gift 1698 med Anna Maria Machum (-1735). 1728 (1)
Weilman, Hugo **se Weili**
Vellingk, Mauritz (1651-1727), greve, överste, diplomat, kungligt råd, president. Son till Otto Vellingk (-1656) och hans hustru Christina Mannersköld (-1679). Gift med 1. 1685 Ebba Margareta Banér (1661-1695), 2. Johanna Elisabet Rithlieb (1665-). 1711 (1)
Werner, Peter 1732 (1)
Westerling, Joakim **se Cronfelt**
Westmann, J. 1731, 1732, odat (4 + 1 bil.)
Wiström, Henrik 1728 (1), trasigt.
Wettersteen, Peter 1734-1737 (3)
Vicken, Johan Otto von (1657-1747), generalmajor. Son till Wolfgang Otto von Vicken (1620-1681) och hans första hustru Agneta von Straelborn. Gift 1685 med Anna Margareta von Güntersberch (1663-1743). 1734 (1)

Witte, Herman (1666-1728), professor, biskop i Åbo. Son till Verner Witte (1638-1717) och hans hustru Hedvig de Roloff. Gift 1697 med Catharina Margareta Wittmach (-1728). 1724 (1)
Wolffelt, Otto Magnus (1663-1743). Överste, landshövding i Stockholms län. Son till Henrik Wolffelt (1631-1693) och hans hustru Gertrud Koskull (-1710). Gift med 1. Helena Nassokin (-1704), 2. 1706 Elisabet Adlerhielm (1677-1710), 3. 1711 Magdalena Catharina Clerck (1679-1758). 1735 (1)
Wrangel, E. 1729-1735 (5) Troligen Erik Wrangel af Lindeberg (1686-1765), landshövding i Skaraborgs län samt i Närkes och Värmlands län, riksråd. Son till Carl Adolf Wrangel af Lindeberg (1655-1721) och hans hustru friherrinnan Ingeborg Fleming af Lais (1657-1725). Ogift.
Åbom, Johan 1733, 1734 (2)
Åkerhielm, Jacob 1719 (1) Troligen Jakob Hertzen, adlad och adopterad Åkerhielm (1674-1733), överjägmästare, major, bergsråd. Son till Jakob Hertzen (-1675) och hans andra hustru Catharina mollsdorff (-1735). Gift 1700 med Elisabet de Besche (1679-1760).
Åbo universitet 1729 (1)

Brev till Hedvig Ekeblad, född Mörner, huvudsakligen rörande ekonomiska angelägenheter från

Kruse, Anna Charlotta 1732 (1) Troligen Anna Charlotta von Saltza, född Kruuse af Verchou (1689-1766). Dotter till Carl Gustaf Kruuse af Verchou (1655-1710) och hans hustru Anna Sinclair (1652-1743). Gift 1715 med Jakob Ludvig von Saltza (1685-1763).
Lilliehöök, M. E., ”en bedröfvad enka” 1734 (1). Troligen Magdalena Eleonora Rosenstierna, född Lilliehöök af Gälared och Kolbäck (1689-1790). Dotter till Jöran Lilliehöök af Gälared och Kolbäck (-1727) och hans hustru Margareta Sabina von Ascheberg (1652-1738). Gift 1728 med Libert Rosenstierna (1679-1732).
Noren, Daniel odat (1)
Ribbing, Gabriel af Zernava (1679-1742), generallöjtnant. Son till Leonard Ribbing af Zernava (1638-1687) och hans hustru Catharina Falkenberg af Trystorp (1640-1716). Gift 1714 med grevinnan Ulrika Eleonora Oxenstierna af Korsholm och Wasa (1691-1756). 1734 (1)
Roland, Carl von (1684-1761), adlad, major, kommendant. Son till Roland Eliæson (1640-1706) och hans hustru Brita Ångerman (1652-1724). Gift med 1. 1718 Helena Catharina Göthe (1699-1726), 2. 172(7) Catharina Maria von Schoting (1685-1759). 1734 (1)
Rosenbergh (-borgh?), Anders 1741, 1742 (2)
Rosenstierna, Magdalena Eleonora **se Lilliehöök**
Rydelia/Rydelius, Anna 1728, 1732 (2)
Saltza, Anna Charlotta von **se Kruse**
Silfversparre 1737 (1)
Starbäck, Israel 1712 (1)
Ståhl, Nils 1737 (1)
Svedenstierna, Cecilia 1732-1737 (3) Troligen Cecilia Svedenstierna, född Svedheim även kallad von Svedenheim (1704-1794). Dotter till Bengt Larsson Svedmark (-1721) och hans hustru Anna Davidsdotter Fief. Gift 1723 med Daniel Svedenstierna (1696-1757).
Svedmark, Cecilia **se Svedenstierna**

Taube, Friederika D. 1737 (2), **varav ett till Claes Ekeblad**. Troligen Fredrika Dorotea Taube af Sesswegen (1723-1786). Dotter till Georg Johan Taube af Sesswegen (-1726) och hans andra hustru Elsa Maria Strömfelt (1706-). Gift 1739 med Erik Magnus Ulfsparre af Broxvik (1701-1765). Hennes morfarsmor Maria Strömfelt, född Mörner af Morlanda (-1718) var syster till Hedvig Ekeblad, född Mörner af Morlanda (1672-1753), gift med Claes Ekeblad.
Ulfsparre af Broxvik, Fredrika Dorotea **se Taube**
Wachtmeister, A. 1730-1734 (3)
Wettersteen, Pet. 1731 (1)

Brev till Claes Ekeblad d. y., huvudsakligen rörande ekonomiska angelägenheter från
Silfverlåås, Johan Gustaf (1679-1736), kapten. Son till Hans Silfverlåås (-1700) och hans hustru Anna Christina von Pegauberg (-1693). Gift 1716 med Hedvig Niethoff (1690-1751). 1729, 1730 (6)
Sneidern (?), J. M:son 1729, 1739 (4)
Voltemat, Henrik Julius (1689-1764), adlad, överste. Son till Henrik Julius Voltemat (1651-1696) och hans hustru Elisabet Salzman (-1710). Gift med Margareta Elisabet Schönström (1690-1751). 1729, 1730 (5)
Okänd avsändare 1736 (1)

Volym 16:1

Brev till Claes Ekeblad d. y. från
Alström, S. P. 1767 (3)
Arrhenius, C. odat (1), skadat. Ev Carl Axel Arrhenius (1757-1824), kemist, officer. Son till Jakob Larsson Arhhenius och hans hustru Brita Sofia Georgii. Gift 1796 med Gustava von Bilang.
Aschling, Daniel 1750 (1)
Beronius, Berendt 1737 (1)
Blosenhielm, Vollrat Joakim, född Blosius (1674-1757), överstelöjtnant. Son till Joakim Blosius. Gift 1705 med Christina Olofsdotter (1676-1759). 1730 (1)
Broman, Erland (1704-1757), friherre, hovmarskalk, president i kommers-kollegium. Son till Carl Broman (1666-1722) och hans hustru Eva Hök (ca 1670-1742). Gift med 1. 1726 Eva Johanna Drakenhielm (1704-1747), 2. 1748 Vilhelmina Magdalena Taube (1720-1757). 1747 (1)
Camitz, Christina 1728 (1)
Camitz, J. 1731, 1732 (4)
Creutz, Gustaf 1769 (1 + 1 bil.)
Danielsson, “en fattig torpare under Siöö säteri”. odat (1)
De Bruce, Johan Fredrik (1715-1789). Son till Erik Bruce (1686-1742) och hans hustru Maria Christina Nordenberg (1698-1762). Ogift. 1746 (1)
De la Gardie
Magnus Julius (1669-1741), greve, generallöjtnant, riksråd, president, överstemarskalk. Son till Axel Julius De la Gardie (1637-1710) och hans hustru Sofia Juliana Forbus (1649-1701). Gift 1709 med Hedvig Catharina Lillie (1695-1741). Svärfader till Claes Ekeblad d. y. 1749, 1750 (8)

Pontus Fredrik (1726-1791), greve, generallöjtnant, en av rikets herrar. Son till Magnus Julius De la Gardie (1669-1741) och hans hustru Hedvig Catharina Lillie (1695-1741). Svåger till Claes Ekeblad d. y. Gift med 1. 1748 Catharina Charlotta Taube (1723-1763), 2. 1765 Hedvig Eva Rålamb (1747-1816). 1747, 1768 (3)

Ekeblad

Claes Christoffer (1709-1769), generalmajor. Son till greve Claes Ekeblad (1669-1737) och hans hustru Hedvig Mörner af Morlanda. gift 1736 med Gustaviana Barbo Oxenstierna af Korsholm och Wasa (1716-1792). 1738 (1 + 1 bil.)

Hedvig Ulrika **se Silfverhielm**

Ekeborg, Jacob 1748, 1749, odat (3 + 1 bil.)

Silfverhielm, Hedvig Ulrika, född Ekeblad (1697-1762). Dotter till Claes Ekeblad (1669-1737) och hans hustru Hedvig Mörner af Morlanda (1672-1753). Gift 1717 med Göran Silfverhielm (1681-1737). 1735 (1)

Fock 1746 (1)

Funck, Johan (1703-1773), kammarherre, landshövding i Västerbotten och i Uppsala län. Son till Gustaf Funck (1670-1736) och hans hustru Christina Cronström (1678-1758). Gift med 1. 1735 Charlotta Frölich (1698-1770), 2. 1771 Anna Catharina von Friesendorff (1738-1823). 1749 (1)

Gadde, Carl Gustaf (1714-1796), kammarherre, vice häradshövding. Son till Gustaf Gadde (1680-1738) och hans hustru Ebba Magdalena Falkenberg af Trystorp (1684-1741). Gift 1754 med Ulrika Emerentia Hård af Segerstad (1736-1823). 1749 (1)

Gelsted, Pett.1748 (1)

Hallberg, Eric odat (1)

Hamilton, Gustav 1749, 1750 (4) Troligen Gustaf David Hamilton (1699-1788), greve, general en chef, fältmarskalk, en av rikets herrar. Son till Hugo Hamilton af Hageby (1655-1724) och hans hustru Anna Margareta Henriksdotter (1668-1722). Gift 1740 med Jakobina Henrietta Hildebrand (1717-1769).

Holmborg, Carl 1746 (1)

Hyllenius 1749 (1)

John, Hans N. 1749 (1)

Kleen, Catharina odat (1)

Krüger 1749 (1)

Lagerflycht, C. 1748 (1) Troligen Carl Barthold Lagerflycht (1707-1773), friherre, kansliråd, diplomat vid ryska hovet. Son till Carl Paulin, adlad Lagerflycht (1657-1720) och hans hustru Maria Festing (1669-1745). Ogift.

Lindahl, Swen 1782 (1)

Mont-?, Per Johan 1768 (1)

Pettersson 1736 (1)

Roos, C. G. 1738 (1)

Rosenhane, S. 1736 (1) Ev. Schering Rosenhane (1685-1738), generalmajor. Son till Fredrik Rosenhane (1653-1709) och hans hustru Catharina Juliana Kruse af Kajbala (1663-1738). Gift med 1. 1715 Hedvig Sofia Oxenstierna af Korsholm och Wasa (1686-1735), 2. 1737 Maria Banér (1708-1746).

Rålamb, Gustaf (1675-1750), hovmarskalk, landshövding i Skaraborgs län. Son till Claes Rålamb (1622-1698) och hans tredje hustru Elisabet Gyllenstierna af Ulaborg (1652-1702). Gift 1704 med grevinnan Hedvig Douglas (1681-1761). 1725 (1). Årtalet tyder ev. på att brevet är till Claes Ekeblad d. ä.

Scheffer, Carl Fredrik (1715-1786), greve, riksråd, kansler. Son till Peter Scheffler (1657-1731) och hans andra hustru Helena Maria Ehrenstierna (1684-1754). Gift 1757 med Gustava Sabina von Düring (1721-1778). 1745-1750 (11), fol. 1-61.
Silfverhielm, E. C. (?) 1748 (1). Ev Elisabet Catharina Rotkirch, född Silfverhielm (1682-1751). Dotter till Isak Georg Silfverhielm (-1692) och hans hustru Elisabet Catharina Siöblad (1654-1725). Gift 1725 med Gabriel Otto Rotkirch (1679-).
Sperling, C. G. 1750, 1752 (4 + 2 bil.) Troligen Carl Göran Sperling (1699-1764), överstelöjtnant. Son till Casper Otto Sperling (1664-1709) och hans hustru Carin Horn af Marienborg (1675-1742). Gift med 1. 1732 Christina Magdalena Ekeblad (1715-1742), syster till Claes Ekeblad d. y., 2. 1744 Eva Catharina Falkenberg af Bålby (1712-1779).
Stirn (?) 1750 (1 + 1 bil.)
Ståhl, Nils 1737 (1)
Sundner, Sven 1767 (1)
Theel, H. 1750 (1)
Thun, Olof 1738 (1)
Tungelfelt, Anders (1681-1751), generalmajor, landshövding i Jönköpings län. Son till Nils Markusson, adlad Tungelfelt (1652-1695) och hans hustru Anna Maria Schreickel (-1710). Gift 1724 med Christina Strömner (1688-1755). 1750 (1)
Törnquist, Jonas 1750, odat (2)
Unge 1736 (1)
Wallenbeck, Berndt 1750 (1)
Voigt, Jean Auguste 1749 (1)
Yxkull, Abraham 1750 (1) Troligen Abraham Christer Meijendorff von Yxkull (1698-1753), ryttmästare. Son till Lage Meijendorff von Yxkull (1662-1730) och hans hustru Beata Christina Leijonhufvud (1665-1737). Gift 1737 med Fredrika Eleonora Rosenstierna (1723-1766).
Zetterberg, Lars 1750 (1)

Kollektivbrev från underlydande.
Göteborgs domkapitel 1748 (1)
Skara domkapitel 1748 (1) **Häri även** brevkoncept från Claes Ekeblad d. y. 1747 (1)

Volym 16:2

Brevkoncept från Claes Ekeblad d. y. 1753-1754; 1759-1763, konceptböcker, varav en inbunden.
Brevkoncept från Ekeblad till C. Fr. Scheffer 1745-1747, 28 bl + ett häfte.

Volym 16:3

Brev från Claes Ekeblad d. y. till
Winge, kamrerare 1744-1746 (3) **Häri även** diverse koncept och anteckningar, totalt 15 bl.
Brev från Eva Ekeblad, född De la Gardie (1724-1786) till modern
De la Gardie, Hedvig Catharina, född Lillie (1695-1745) 1745 (5)
Rättegångs- och ekonomiska handlingar rörande Claes Ekeblads d. y. och hans hustru Eva Ekeblad, född De la Gardie, delvis angående arvsförhållanden efter Hedvig Catharina De la Gardie, född Lillie (1695-1745).
Handlingar av blandat innehav, kronologiskt ordnade.

Claes Julius Ekeblad (1742-1808)
Huvudsakligen ekonomiska handlingar.
Handlingar rörande dennes förvaltning av landshövdingeämbetet i Skaraborgs län.
Handlingar rörande Elfmans likvider för Claes Julius Ekeblads lön vid drabanterna 1779-1780.

Volym 17:1

Claes Julius Ekeblad (1742-1808)
Huvudsakligen ekonomiska handlingar, till stor del egenhändigt ordnade.
Handlingar rörande hans franska pension etc.
Handlingar rörande mina affärer med And. Hellsten.

Volym 17:2

Claes Julius Ekeblad (1742-1808)
Huvudsakligen ekonomiska handlingar, till stor del egenhändigt ordnade.
Brev rörande ekonomiska angelägenheter.
Anteckningar, koncept mm
Egna och privata saker, angelägna.
Diverse avgjorda saker. Tycks huvudsakligen röra jordegendomar.
Diverse ekonomiska handlingar.
Brev, rörande ekonomi, kronologiskt ordnade.

Volym 18:1

Claes Julius Ekeblad (1742-1808)
Huvudsakligen ekonomiska handlingar, till stor del egenhändigt ordnade.
Betalda räkningar och sedlar för diverse 1770-1779.

Volym 18:2

Claes Julius Ekeblad (1742-1808)
Huvudsakligen ekonomiska handlingar, till stor del egenhändigt ordnade.
Kvitterade räkningar 1780-1783.
Likvid 1784.

Volym 19:1

Claes Julius Ekeblad (1742-1808)
Kvitterade räkningar 1785.
Kvitterade räkningar 1786-1787.

Volym 19:2

Claes Julius Ekeblad (1742-1808)
Kvitterade räkningar 1788.
Kvitterade räkningar 1789.
Kvitterade räkningar 1790.

Volym 20:1

Claes Julius Ekeblad (1742-1808)
Kvitterade räkningar 1791, två fasciklar.

Volym 20:2

Claes Julius Ekeblad (1742-1808)
Kvitterade räkningar 1792.
Kvitterade räkningar 1793.

Volym 21:1

Claes Julius Ekeblad (1742-1808)
Kvitterade räkningar 1794.
Kvitterade räkningar 1795.
Kvitterade räkningar 1796-1799.
Odaterade räkningar.

Volym 21:2

Claes Julius Ekeblad (1742-1808)
Kvitterade räkningar 1800-1805.
Nota på diverse utgifter för flera år.

Forbus

Arvid Forbus (1598-1665), friherre till Kumo i Satakunda, herre till Fransborg och Sabeldorf i Pommern, Jackarby, Artsjö och Eda i Finland i Kulla sn (Upps.); f. 1598 15/1 på sin mödernegård Ånäs i Borgå sn; tjänste sig upp från soldat vid svenska krigsmakten i konung Gustaf II Adolfs tid och var löjtnant vid östra Nylands infanterireg. 1623 och 1624 samt kapten vid Björneborgs reg. 1626-1630; överstelöjtnant därst. 1630; överste för ett värvat reg.; natural. svensk adelsman jämte brodern (introd. 1638 under nr 249); överkommendant i Vorpommern och kommendant i Stralsund 1641 14/8 samt överste för ett värvat reg. i Wismar; överste för Västerbottens reg. 1642-1646 30/5; generalmajor av infanteriet 1646 26/5; vice guvernör i Pommern 1648 8/4; krigsråd 1650; friherre 1652 4/6 och skulle skriva sig friherre till Kumo (introd. s. å. under nr 36); riksråd 1653 3/10; general 1658 7/11; död 1665 i Stettin och slöt själv sin friherrl. ätt. Han ligger jämte sin fru begr. i Riddarholmskyrkan i präktiga kopparkistor, prydda med deras vapen. *Elgenstierna*

”Arvid Forbus tillhör ej de hjältar från trettio-åriga kriget, hvilkas minne häfden i främsta rummet bevarat, och det är mindre de papper, hvilka röra honom själf personligen, än de som utvisa arten af de honom anförtrodda uppdragen, som ega historiskt intresse.” Arkivet kom i De la Gardies ägo efter giftermålet mellan Arvid Forbus dotter Sofia Juliana Forbus och Axel Julius De la Gardie. Elof Tegnér *De la Gardieska samlingen i Lund och Löberöd*, s 33.

”Forbus, Arvid, krigare. Född på Åsnäs i Finland d. 15 jan. 1598. Föräldrar: *Ernald Forbes* till Nyboda och *Karin Björnram*.

Tidigt antagen i hären tjänte han sig under Gustaf Adolfs krig från simpel soldat upp till öfverstlöjtnant vid öfverste Metstakes finska regemente 1630. Därefter beklädd med en chefsplats under hertig Bernhard af Weimar, tjänte han här till dennes död, då han af regeringen erhöll ett regemente Norrlandsknektar och ställdes under Banérs fanor.

1641 utnämnd till öfverkommendant i Vor-Pommern och kommendant i Stralsunnd, undfick han fem år därefter fullmakt som generalmajor af infanteriet och utnämndes 1648 till guvernör öfver Pommern. Två år senare krigsråd, upphöjdes han 1652 till friherre med Kumo i Finland till friherreskap. Året innan Kristina nedsteg från svenska tronen utnämndes F. till riksråd. Han åtnjöt sedermera af Carl X ett välförtjänt förtroende, fick under det andra danska kriget i uppdrag att organisera stridskrafterna i Skåne, Halland och Blekinge samt nämndes till general 1658. Död i Stettin d. 29 jan. 1665.

Liksom mången annan skapade F. sig en bana under trettioåriga kriget och synes ha varit en lika modig krigare, som han sedan blef en driftig ämbetsman. Utrustad med föga bildning, har han dock efterlämnat många drag af ett ädelt sinnelag, särskildt i omvårdnaden om de styfbarn, han erhöll i sitt äktenskap 1639 med *Margareta Boije af Gennäs*, änka efter öfverste Henrik Horn.” *Svensk biografiskt handlexikon*, 1906

Volym 1:1

Arvid Forbus

Biographica och oeconomica

a. Arvid Forbus egenhändiga anteckningar rörande sitt deltagande i fälttågen under Hertig Bernhards af Sachsen-Weimar befäl. 1635-1639. Fol. 1-10.

b. Handlingar rörande Arvid Forbus vistelse i Tyskland 1638-1641, bl a resepass utfärdat av Johan Banér 1641. Fol. 11-17.

c. Ekonomiska handlingar rörande Arvid Forbus och hans hustru: Memorialbok, egenhändig 1640-1650, pergamentsband; diverse andra egenhändiga anteckningar, räkningar, äganderättshandlingar och dokument, mest från 1640- och 1650-talen. Fol 18-180.

Volym 1:2

Arvid Forbus

Biographica och oeconomica

d. Brev till förvaltaren Erik Israelsson från

Forbus, Arvid 1647-1663 (72)
Forbus, Margareta, född Boije (3)
andra personer i ekonomiska angelägenheter, alfabetiskt ordnade (47)

Volym 1:3

Arvid Forbus

Biographica och oeconomica

e. Handlingar rörande tvisten mellan Arvid Forbus och Ingeborg Stensdotter (Tawast), systerdotter till Henr. Horn, Margareta Forbus, född Boije, förste make, inför Åbo hovrätt 1652-1662. 7 handlingar + 1 P. S.

f. Arvid Forbus och hans hustrus testamenten 1655 och 1662 (orig.); inventarier över Forbus kläder m m samt hans hustrus juveler, guld och silver; räkningar för Forbus begravning. Fol. 1-22.

g. Personalier vid Margareta Forbus, född Boije, begravning. Fol. 1-16.

h. Personalier över Arvid Forbus och Margareta Forbus, född Boije, barn: Anna Catharina Forbus (1644-1644), Jakob Henrik Forbus (1640-1664) av M. G. De la Gardie; även några andra papper rörande Jakob Henrik Forbus. Fol. 1-20.

i. Genealogi över ätten Forbes af Lund. Papper rörande Arvid Forbus broder, överste Mattias Forbes (-1641), samt översten William Forbus. (Släkten Forbes skrev sig omväxlande Forbes och Forbus.) Fol. 1-18.

Brevväxling med hustru och barn, brevkoncepter; Margareta Boijes brevväxling.

a. Brev från Arvid Forbus till hustrun Margareta, född Boije 1634-1665 (25)

b. Brev från Margareta Forbus, född Boije, till maken Arvid Forbus 1661-1665 (10)

c. Brev från Arvid Forbus till styvsonen Göran Horn af Kanckas (1626-1656) 1648-1652 (21); från Margareta Forbus, född Boije, till sonen Göran Horn af Kanckas 1648-1655 (7); från Margareta Forbus, född Boije, till sonen Gustaf Horn af Kanckas (1627-1673) 1650 (1); samt åtskilliga handlingar rörande Arvid Forbus förhållanden till styvsönerna Gustaf och Göran Horn af Kanckas.

Volym 2:1

Arvid Forbus

Brevväxling med hustru och barn, brevkoncepter; Margareta Boijes brevväxling.
d. Brev från Arvid Forbus och hans hustru Margareta, född Boije, till sonen Jakob Henrik Forbus (1640-1664). 1661-1663 (14)
e. Brev från Jakob Henrik Forbus till föräldrarna. 1654-1663 (44), 98 fol.
f. Brev och brevkoncept från Arvid Forbus, delvis egenhändigt 1638-1661, odat. Kronologiskt ordnade. Till bl. a. A. Wittenberg 1648 (1), Erik Oxe 1650 (1), major Collowrath 1655 (1), inspektor Rothoff 1655 (1), H. Appelman 1660 (1).
g. Brev till Margareta Forbus, född Boije (1604-1668). Dotter till Hans Boije af Gennäs (1581-1617) och hans hustru Anna Hordeel (-1646). Gift med 1. 1625 Henrik Horn af Kanckas (-1629), 2. 1639 Arvid Forbus (1598-1665). Brev från

Christina Magdalena (1616-1660), markgrevinna av Baden-Durlach. Dotter till Johan Casimir av Pfalz-Zweibrücken (1589-1652) och Karl XI:s dotter Katarina Vasa (1584-1632). Syster till Karl X Gustav. Gift 1642 med Fredrik VI, markgreve av Baden-Durlach. 1647 (1)

Maria Eufrosyne av Pfalz-Zweibrücken (1625-1687), furstinna. Dotter till Johan Casimir av Pfalz-Zweibrücken (1589-1652) och Karl XI:s dotter Katarina Vasa (1584-1632). Syster till Karl X Gustav. Gift 1647 med Magnus Gabriel De la Gardie (1622-1686).

Bagevitz 1658 (1)

Bengtsson, Sven 1667 (1 + 1 bil.)

Bielke

Karin, född Oxenstierna. 1620 (1) Troligen Catharina Oxenstierna af Eka och Lindö (1584-1624), friherrinna. Dotter till Bengt Gabrielsson (Oxenstierna af Eka och Lindö) och hans första hustru Sigrid Gustafsdotter (Tre rosor). Gift 1617 med Nils Bielke af Åkerö (-1626).

Thure 1631 (5) Troligen Ture Bielke (1606-1648), överste, riksråd, häradshövding, kommissarie. Son till Nils Bielke (1569-1639) och hans hustru friherrinnan Ingeborg Oxenstierna af Eka och Lindö (1581-1661). Gift 1643 med friherrinnan Christina Anna Banér (-1652).

Boije, Anna, född Hordeel (-1646). Dotter till Lars Henriksson Hordeel och Karina Hansdotter. Gift 1604 med Hans Boije af Gennäs (1581-1617) 1640, 1641 (2)

B-?, låg mellan Boije och Brahe u å (1)

Brahe

Beata, född De la Gardie (1612-1680). Dotter till Johan De la Gardie (1582-1640) och hans första hustru Catharina Oxenstierna (-1625). Gift med 1. 1633 Lennart Torstenson (1603-1651), 2. 1653 Per Brahe (1602-1680). 1664 (1)

Ebba **se De la Gardie**

Brand, Beata **se Stålarm**

Bruse (?), May 1650 (1)

Clementsson, H. 1661 (2)

De la Gardie

Beata **se Brahe**

Brita **se Oxenstierna af Eka och Lindö**

Ebba, född Brahe (1596-1674). Dotter till Magnus Brahe (1564-1633) och hans första hustru Brita Lewenhaupt (1567-1611). Gift 1618 med Jakob De la Gardie (1583-1652). 1643-1658, odat (14)

Ebba Margareta **se Sparre**

Magnus Gabriel (1622-1686). Son till Jakob De la Gardie (1583-1652) och hans hustru Ebba Brahe (1596-1674). Gift 1647 med Maria Eufrosyne av Pfalz-Zweibrücken (1625-1687). 1641 (1)

Maria Sofia **se Oxenstierna af Croneborg**

Fleming, Märta, ”bedrövad änka”, (gift Wrede?), u å (1). Ev Märta Fleming (-1666), dotter till Henrik Fleming (1584-1650) och hans första hustru Ebba Erlandsdotter Bååt (-1630). Gift 1635 med Carl Henrik Wrede af Elimä (1600-1654).

Galbrechten/oläslig. Enligt påskrift från Galbrechten. Låg ibland Arvid Forbus brevväxling.

Gutzens, Jakob odat (1)

Volym 2:2

forts.

Haker (?), Brita 1662 (1)

Hare, Anders Eriksson, befallningsman. Son till ståthållare Erik Hare. 1640 (1)

Haugwitz, Anna Margareta von **se Wrangel af Salmis**

Helmstedt, Agnes Margareta von **se Wachtmeister**

Hirschhorn, Agnes Margareta von **se Wachtmeister**

Hogfinn (?), Anna odat (1)

Holck, R 1659 (1)

Hordeel, Anna **se Boije**

Horn

A. 1648 (1) Ev Arvid Horn af Kanckas (ca 1590-1653). Son till Göran Horn af Kanckas (-ca 1602) och hans hustru Brita Björnram. Gift med 1. 1620 Ingeborg Kurck (-1648), 2. 1650 Elisabet Sparre (1614-1652).

Elin, odat (1). Troligen Elin Horn af Kanckas (-1654). Dotter till Göran Horn af Kanckas (-ca 1602) och hans hustru Brita Björnram. Svägerska till Margareta Forbus, född Boije af Gennäs. Ogift.

Christina, af Kanckas **se Kurck**

G. 1625, 1627, u å(5)

Gustaf, af Kanckas (ca 1627-1673). Son till Henrik Horn af Kanckas (-1629) och hans hustru Margareta Boije af Gennäs (1604-1668). Gift 1662 med Anna Helena von Gertten (1640-1709). 1652-1663 (15)

Göran, af Kanckas (1626-1656). Son till Henrik Horn af Kanckas (-1629) och hans hustru Margareta Boije af Gennäs (1604-1668). Ogift. 1651, 1655 (2)

Hoy-? 1648 (1)

Israelsson, Ev. 1651, 1658 (2)

Jacobsson
Erasmus 1666 (7)
Olaf 1662 (1)
Johansson, Olaus 1658, 1660 (3)
Kruus, Brita **se Oxenstierna af Eka och Lindö**
Kurck, Christina, född Horn af Kanckas (1604-1673). Dotter till Arvid Horn af Kanckas (-ca 1606) och hans hustru Ingeborg Stiernkors. Gift med 1. Torsten Stålhandske (1594-1644), 2. Jöns Kurck (1590-1652). 1646, 1647 (2)
Meyen, J. L. 1661 (1)
Ogilvie, Patrik 1662 (1)
Peyron (?), Brita 1647 (1)
Pihl, Beata **se Srålarm**
Oxenstierna
Brita, af Eka och Lindö, född De la Gardie (1581-1645). Dotter till Pontus De la Gardie (1520-1585) och hans hustru Sofia Gyllenhielm (ca 1556-1640). Gift med 1. 1614 Jesper Kruus (- 1622), 2. 1631 Gabriel Oxenstierna af Eka och Lindö (1587-1640). 1636-1645 (4)
Catharina, af Eka och Lindö **se Karin Bielke**
Maria Sofia, af Croneborg, född De la Gardie (1627-1694). Dotter till Jakob De la Gardie (1583-1652) och hans hustru Ebba Brahe (1596-1674). Gift 1643 med Gustaf Oxenstierna af Croneborg (1627-1694). odat (2)
Pihl, Beata **se Stålarm**
Rosenhandt, greve, baron 1662, 1663 (4)
Schmidt, Margareta 1632, odat (3 + 1 bil.)
Sparre, Ebba Margareta, född De la Gardie (1638-1696). Dotter till Jakob De la Gardie (1583-1652) och hans hustru Ebba Brahe (1596-1674). Gift 1660 med Peder Sparre (1628-1674). 1655, odat (2)
Starck, Anna 1649, 1663, odat (3)
Starcke (?), Jakob 1663 (1)
Storm (?), Jacob 1640 (1)
Streiborch, Henrik 1630 (1)
Stålarm, Beata 1665, 1666 (2) Ev Beata Stålarm (-1681). Dotter till Axel Eriksson Stålarm (-ca 1617) och hans hustru Märta Boije (1578-1627). Gift med 1. Carl Mattsson Pihl (-1646), 2. Herman Brand (-1656).
Svinhufvud i Västergötland, Arvid (ca 1629-efter 1705). Son till Göran Jönsson Svinhufvud (-1639) och hans första hustru Elin Bengtsdotter (Gyllenlood). Gift med 1. 1666 Anna Magdalena Lillienhielm, 2. 1705 Ingegerd Åkesdotter Uggert.
Stålhandske, Christina **se Kurck**
Thanvonius, Abraham 1664 (1)
Torstenson, Beata **se Brahe**
Weissmantel, H 1649 (1)
Villani, D. F. von 1649 (1)
Oläslig namnteckning. Med ledning av placeringen kan det ev vara Agnes Margareta Wachtmeister, född von Helmstedt (1613-1666), friherrinna. Dotter till Bleckert von Helmstedt och hans hustru Anna Margareta von Liebenstein. Gift med 1. Fredrik von Hirschhorn, 2. 1634 Hans Wachtmeister af Björkö (1609-1652). 1656 (1)

Wachtmeister (2)
Wrangel, Anna Margareta (1622-1673), af Salmis, född von Haugwitz. Dotter till Baltzar Joakim von Haugwitz, till Calbe, och Sofia von Weltheim. Gift 1640 med greve Carl Gustaf Wrangel af Salmis (1613-1676). 1652, 1653 (5)
Wrede, Märta, af Elimä **se Fleming**
Svarsbrev/-koncept 1629, 1662 (2)
Okänd/oläsligt 1663 (1)
Brev till Arvid Forbus från okända/oläsliga 1646-1661 (4) **Se även volym 23:1.**

Volym 3:1

Arvid Forbus
Handlingar rörande Arvid Forbus militärbefäl och ämbetsförvaltning
a. Skrivelser från Krigskollegium 1644-1662 (17)
b. Rörande Forbus ämbetsförvaltning i Pommern och Sachsen (Meissenella kretsen), kronologiskt ordnade.
Bland brevskrivarna märks (leta i respektive fascikel):
Adolf Fredrik, hertig av Mecklenburg 1643-1648
Universiteten i Greifswald 1648; Wittenberg 1649; Leipzig 1649
Magistraten i Greifswald 1644-1649; Stralsund 1644-1649; Anklam 1645-1649; Demmia 1645; Parchim 1646; Neu Brandenburg 1648; Malchin 1648; Ulkermünde 1648; Rostock 1648; Bitterfeld 1649; Colberg 1649; Damb 1649; Delitsch 1649; Dobeln 1649; Eilenburg 1649; Eisleben 1649; Erfurt 1649; Gera 1649; Grefenheynichen 1649; Halle 1649; Magdeburg 1649; Mittweyda 1649; Mügeln 1649; Pegan 1649; Rochlin 1649; Schmiedeberg 1649; Wessenfels 1649; Wolckenstein 1649; Wolgast 1649, Würzen 1649; Zörbigk 1649.
Tillförordnade guvernörsämbetet i Pommern under Forbus frånvaro i Sachsen 1649; skrivelser från domstolar, ridderskap och ständer i Pommern och Sachsen m fl myndigheter; även en del bilagda svarskoncept.
1642-1645, 1 fascikel.
1646-1648, 1 fascikel.
För 1649- , se volym 3:2.

Volym 3:2

Arvid Forbus
Handlingar rörande Arvid Forbus militärbefäl och ämbetsförvaltning
forts b. Rörande Forbus ämbetsförvaltning i Pommern och Sachsen (Meissenella kretsen). 1649, 1 fascikel.
T. f. guvernörsämbetet i Pommern under Forbus frånvaro i Sachsen 1649, 1 fascikel.

Volym 4:1

Arvid Forbus
a. Handlingar rörande Arvid Forbus ämbetsförvaltning i Pommern 1650-1658, 1662, kronologiskt ordnade. Skrivelser från åtskilliga tyska myndigheter. Brandenburgska statskansliet 1650; landständerna i Pommern 1650-1662; Magistraterna i Wollgast 1650-1652; Colberg 1650-1651; Schlau 1650; Damm 1651-1653; Anklam 1652; Stralsund 1652; Greiffenhagen 1652; Colmar 1652; Frantzburg 1652; Demmin 1652; Alt Stettin 1653; Wollin 1653. Jämför med punkt c. nedan.
b. **se volym 4:2**
c. Odaterade papper rörande tyska angelägenheter, däribland skrivelser från åtskilliga tyska myndigheter.
d. Militaria; rullor, räkenskaper, inventarier m m, mest från åren 1649-1650, även odaterade.

Volym 4:2

Arvid Forbus

b. Koncept till ämbetsskrivelser, mest odaterade och fragment, samt på tyska 1649.

Volym 5:1

Arvid Forbus

Brev till honom från

Adler Salvius, Johan 1649 (1) ev 1652 (1)
Albinus, Johan Georg **se Weissenfels**
Andersson
1649 (1 + 1 bil.)
odat (2)
1658, u å (2)
Anders 1660 (1)
Erik **se Rosendal**
H. 1649 (4)
H. 1661 (1)
Anhalt, furstar av
August 1649 (4)
Ludvig 1649 (2)
furstar av Anhalt, gemensamt 1649 (1)
Antoniison, Gert **se Rehnskiöld**
Appelbom, Harald (1612-1674), diplomat, hovråd. Son till Anders Haraldsson, adlad Appelbom (1576-1649) och hans hustru Carin Andersdotter Hök af Partille (-1631). Gift 1645 med Susanne Roseau. 1645 (1)
Appelgren, Johan, född Eriksson (-1660). Adlad, kammarråd, preses i kammarrevisionen. Son till Erik Larsson. Gift 1628 med Elsa Tungel (-1657). u å (1)
Appelman, Peder Andersson (1622-1705), adlad, generalintendent, guvernör. Son till Anders Nilsson Slaghök (-1621) och hans hustru Brita Ambjörnsdotter Sunnanväder. gift 1659 med Catharina Rehnskiöld (1643-1671). 1660, 1661 (5)
Arvidsson
Baltzar, kapten. odat (1)
Måns **se Brandskiöld**
Ascue (?), George, amiral i svensk tjänst. 1659 (3)
Axelsson, Erik **se Hillebard**
Banér, Karin, född Bielke (1612-1694). Dotter till Nils Bielke (1569-1639) och hans hustru Ingeborg Oxenstierna af Eka och Lindö (1581-1661). Gift 1641 med Axel Banér (1594-1642). 1659 (1)
Barneken, Lydert (-1663), överstelöjtnant. Son till Nikolaus Barneken (-1646) och hans hustru Margareta Holler. Gift 1646 med Catharina Hilchen. 1663 (1)
Bay-? 1660 (1)
Bellihn, Erik 1651-1653 (14 + 3 bil.)
Beijer, Johan von (1606-1669), adlad, rikspostmästare. Gift 1641 med Margareta Weiler (1625-1675). 1649, 1650 (3)
Beltzer, D. 1650 (1)
Bendt, Jakob odat (1)
Bengtsson
1656 (1)
B. 1645, odat (2)

Sven 1663 (1)
Berch
Henrik 1661 (1)
Jakob 1659 (1)
Berg, Gustaf **se Palmqvist**
Bergman, Georg 1662, odat. Mest fragment. Totalt 8 ”objekt”, både en- och tvåsidiga.
Beri-?, Jos. 1645 (1)
Berendes, Johan (1603-1652), riksråd, överståthållare. Son till Joakim Berendes (-1623) och hans första hustru Anna von Rosen (-1604). Gift med 1. 1630 Margareta Wideman (-1630), 2. 1634 Ingeborg Kurck (-1654). 1650 (1)
Beurræus, Elin **se Boije af Gennäs**
Bexell (?), Matthias 1645 (1)

Volym 5:2

Arvid Forbus
Brev till honom från
Bielke
Gustaf (1618-1661), riksråd. Son till Nils Bielke (1659-1639) och hans hustru Ingeborg Oxenstierna af Eka och Lindö (1581-1661). Gift 1650 med Maria Elisabet Sparre (1623-1662). u å (1)
Karin **se Banér**
Ture (1606-1648), riksråd. Son till Nils Bielke (1569-1639) och hans hustru Ingeborg Oxenstierna af Eka och Lindö (1581-1661). Gift 1643 med Christina Anna Banér (16(25)-1652). 1631 (2)
Bielkenstierna, Claes Hansson (1615-1662), friherre, amiral, riksråd. Son till Hans Claesson Bielkenstierna (1574-1620) och hans hustru Elisabet Gyllenstierna af Lundholm (1581-1646). Gift 1643 med Barbro Natt och Dag (-1680). 1659, u å (5)
Bill-?, J. Simonsson 1661 (1)
Blum, Peter 1649 (1)
Blume, Stralsund odat (1)
Blåfield, Ivar Gustafsson (-efter 1654). Son till Gustaf Nilsson Blåfield (-1602) och hans hustru Brita Sigfridsdotter (Kuggböle). Gift med Brita Greek. 1659 (1)
Boersson, Bengt 1652, 1653 (2)
Bohl, Fredrik, född Bohle (1601-1658), adlad 1646, hovråd, assistensråd, kansler. Gift 1631 med Marta Elisabet Starcke (-1668). 1648-1653, odat (25)
Bohle **se Bohl**
Bohlen, von 1660 (10)
Bohr, Henrik Ulrik 1648 (1)
Boije af Gennäs
Anna **se Stålarm**
Elin, född Beurræus (-ca 1694). Dotter till Tomas Beurræus (-1635) och hans hustru Sofia Hansdotter (Lejon) (-1654). Gift med Claes Anders Boije af Gennäs (-1656). 1661 (1)
Karin **se Stålarm**

Nils (1590-1656), kapten, överkvartermästare. Son till Mårten Boije af Gennäs (-1696) och hans hustru Margareta Hansdotter. Gift med 1. N.N., 2. Anna Turesdotter (Stålarm) (-1651). 1648, 1651 (3)

Bolte, Henrik 1650, odat (2)

Bona-?, Vilh. 1650 (1)

Bonde

Gustaf (1620-1667), friherre, riksråd, riksskattmästare. Son till Carl Bonde (1581-1652) och hans första hustru Beata Oxenstierna (af Eka och Lindö) (1591-1621). Gift med 1. 1647 Maria Elisabet Ulfsparre af Broxvik (1625-1646), 2. 1647 Anna Christina Natt och Dag (1630-1692). 1657, 1663 (2)

Margareta 1648 (1). Troligen Margareta Bonde (1615-1658). Dotter till Carl Bonde (1581-1652) och hans första hustru Beata Oxenstierna (af Eka och Lindö) (1591-1621). Gift 1634 med friherre Nils Kagg (1598-1653).

Barkb-? odat (1)

Bose, Balthazar 1649, odat (8), samt svarskoncept och utkast

Bothwidi 1662 (1)

Volym 5:3

Arvid Forbus

Brev till honom från

Brahe

Ebba **se De la Gardie**

Margareta **se Oxenstierna af Eka och Lindö**

Per d. y. (1602-1680), greve, riksdrots, generalguvernör. Son till Abraham Brahe (1569-1630) och hans hustru Elsa Gyllenstierna af Lundholm (1577-1650). Gift med 1. 1628 Christina Catharina Stenbock (1608-1650), 2. 1653 Beata De la Gardie (1612-1680). 1647-1659 (8)

Brandskiöld, Måns, född Arvidsson (-1673). Adlad, lantmätare, generaladjutant, kommendant. Gift med 1. N.N. von Jagow, 2. Anna Mörner (-1661), 3. Maria Eleonora Wulffschmidt, död efter 1708. 1662 (1)

Brandt, Andreas 1648 (1)

Braun (?), Henrik 1661 (1)

Brunkenberg, Henrik 1645 (1)

Brunner, oklart årtal (1)

Buck-? 1647 (1)

Burby (?) 1650 (1)

Buggenhug (?) 1649 (1)

Bullenius, Martin 1659 (1)

Burman 1649 (3)

Böckel, Peter. Stamfader för svenska adelsätten No 790 von Böckeln, förut Böckel, och var 1653 assessor i Wismarck. 1648 (1)

Cader, Christoffer, pastor 1652 (1)

Cappeller, L. von 1649-1656, odat (4)

Casto-? 1653, odat (2)

Chambers, Peter 1659 (?) (1)

Chron, Nils 1664 (1)
Clatten, Balthasar 1649-1652, odat (5 + 4 bil.)
Clementsson, Henrik 1662, 1663 (2)
Clamberg (?), Christoff 1649 (2 + 4 bil.)
Cling, Jonas 1659 (2)
Clo, Jakob, född Lenæus (1621-1700). Adlad, underståthållare i Stockholm. Son till ärkebiskop Johannes Canuti Lenæus (1573-1669) och hans hustru Catharina Kenicia eller Könick (-1679). Gift med Catharina Björnklou (-1678).
Coelestinus, Henrik **se Sternbach**
Creutz

Brita Larsdotter **se Forbes**
Elisabet/Elsa **se Duwall**
Ernst Johan (1619-1684), friherre, landshövding, riksråd, president. Son till Ernst Larsson Creutz (-1635) och hans hustru Catharina Hess von Wichdorff (-1660). Gift med 1. 1646 Anna Silfversparre (1626-1664), 2. 1668 Christina Posse (1630-1668), 3. 1673 Maria Silfverhielm (1634-1712). 1647-1663 (8, varav 1 fragment)
Lorentz (1615-1676), friherre, landshövding, kammarråd, amiral, riksråd. Son till Ernst Larsson Creutz (-1635) och hans hustru Catharina Hess von Wichdorff (-1660). Gift 1639 med friherrinnan Elsa Duwall (1620-1675). 1650-1661 (7, varav 1 fragment + 1 bil.)

Creutzer, B. Fr. von 1649 (1)
Cronberg, Börje 1663 (1)
Croneborg, Benjamin Magnus Månsson, född Nortman (1618-1677). Adlad, överstelöjtnant, kommendant. Son till Magnus Andeae Choriander (1578-1663) och hans hustru Christina Catharina Wichæa (1592-1673). Gift med 1. 1650 Elisabet Crusebjörn (-1656), 2. 1657 Maria Antonia Schmiedanin (-1699). 1659 (4)
Cronhjort, Abraham Larsson, född Hirsch (1604-1666). Adlad, överste, kommendant. Son till Laurentius Andreæ (-1631) och hans hustru Gunnil Birgersdotter (-1648). Gift med 1. Dorotea Vellingk (-1650), 2. Elisabet N.N. (1633-1727). 1647 (1)
Cronstierna, Brita **se Stålarm**
Croy

Anna, hertiginna av 1648, 1649 (4)
Bogislav, hertig av 1652, 1653 (2)

Cruus, Lars Jespersson, af Gudhem (1621-1656), friherre, överste. Son till Jesper Matsson Krus (157(7)-1622) och hans hustru Brita De la Gardie (1581-1645). Gift 1648 med grevinnan Agneta Horn af Björneborg (1629-1672). 1651 (1)

Volym 6:1

Arvid Forbus

Brev till honom från

Dade (?), odat (1 + 1 P.S.)

Dahlberg, E. J. 1659 (1). Ev Erik Jönsson Dahlbergh, adlad, friherre och greve Dahlbergh (1625-1703). Krigsråd, kommendant, generalguvernör. Son till Jöns Eriksson Dahlbergh. Gift 1666 med Maria Eleonora Drakenhielm (1650-1680).

Davidsson odat (1 + 1 bil.)

Danckwardt-Lilliesträm, Claes (1613-1681). Generalmajor, landshövding i Kalmar samt Malmöhus län. Son till Mikael Danckwardt (1566-ca 1628) och hans hustru Kerstin Jakobsdotter. Gift 1643 med Maria von Pfuel (1622-1697). 1648-1655, odat (4)

De la Gardie

Christina Catharina **se Stenbock**

Ebba, född Brahe (1596-1674), grevinna, hovfröken. Dotter till Magnus Brahe (1564-1633) och hans första hustru Brita Lewenhaupt (1567-1611). Gift 1618 med Jakob De la Gardie (1583-1652). 1654-1663 (7)

Ebba, född Sparre (1626-1662), friherrinna, hovfröken hos drottning Christina. Dotter till Lars Sparre (1590-1644) och hans första hustru Märta Banér (1593-1638). Gift 1653 med Jakob Casimir De la Gardie (1629-1658). 1659 (1)

Jakob (1583-1652), greve, president, riksförmyndare, riksmarsk. Son till Pontus De la Gardie (1520-1585) och hans hustru Sofia Gyllenhielm (15(59?)-1583). Gift 1618 med Ebba Brahe (1596-1674). 1646-1652 (12)

Jakob Casimir (1629-1658), greve, krigsråd, riksråd, general. Son till Jakob De la Gardie (1583-1652) och hans hustru Ebba Brahe (1596-1674). Gift 1653 med friherrinnan Ebba Sparre (1626-1662). 1655 (1)

Magnus Gabriel (1622-1686), greve, riksdrots, generalguvernör. Son till Jakob De la Gardie (1583-1652) och hans hustru Ebba Brahe (1596-1674). Gift 1647 med prinsessan Maria Eufrosyne af Pfalz-Zweibrücke (1626-1687). 1647-1663 (68).

Maria Eufrosyne, född af Pfalz-Zweibrücken (1625-1687). Dotter till Johan Casimir af Pfalz-Zweibrücken (1589-1652) och hans hustru Katarina Vasa (1584-1638). Gift 1647 med Magnus Gabriel De la Gardie (1622-1682). 1659 (1)

Maria Sofia **se Oxenstierna af Croneborg**

Pontus Fredrik (1630-1692), greve, riksråd, president. Son till Jakob De la Gardie (1583-1652) och hans hustru Ebba Brahe (1596-1674). Gift 1655 med Beata Elisabet von Königsmarck (1637-ca 1723). 1663 (1)

Dennohl, Henrik 1653, 1654 (2)

Volym 6:2

Brev till Arvid Forbus (1598-1665) från
forts.

Diedrich, Johan 1649 (1)
Douglas, Robert (1611-1662), greve, general, krigsråd, fältmarskalk, riksråd. Son till Patrik Douglas och hans hustru Christina Lesslie. Gift 1646 med Hedvig Mörner (-1702). 1648-1661 (14)
Drake
1648, 1649 (2 + 1 bil.)
Hans 1649, 1652 (2) Troligen Hans Drake af Hagelsrum (-1653), kommendant, ståthållare, landshövding. Son till Arvid Knutsson Drake af Hagelsrum (-1618) och hans hustru Hebbla Eriksdotter (-1623). Gift 1631 med Elin Jönsdotter (Snakenborg) (1590-1660).
Dromund **se Drummond**
Drummond, Jakob (-1645). Stavas Dromund i Elgenstierna. Överstelöjtnant, kommendant. Gift med Elisabet Clerck. 1644, 1645 (3)
Durelius, Magnus **se Durell**
Durell, M. 1648 (4) Troligen Magnus Nilsson Durelius, adlad Durell (1617-1677), landshövding i Kristianstads län och Blekinge. Son till Nils Månsson, den store (1583-1639), och hans andra hustru Elisabet Hård af Segerstad (- 1622).
Duwall
Agneta 1658, 1663 (2) Ev. Agneta Olofsdotter (1623-). Dotter till Olof Andersson och hans tredje hustru Maria Lilleram. Gift 1639 med Mauritz Mac-Dougall, natural. Duwall.
Jakob och Elisabet 1648 (1) Jakob Duwall (1625-1684), överstelöjtnant, landshövding i Österbotten. Son till Jakob Mac-Dougall Duwall (-1634) och hans hustru Anna von der Berge (1595-1633). Gift med 1. 1656 Margareta Wrangel (-1657), 2. 1659 Brita Skytte af Sätra (1642-1687). Elisabet Duwall, troligen Elsa D. (1620-1675). Syster till ovanstående. Gift 1639 med Lorentz Creutz (1615-1676).
Eberhard, Leonhard von odat (1)
Efselltotter (?), Margareta 1663 (1)
Einsiedeln (?), J. von 1649 (2 + 1 bil.)
Endensson, Olof 1650 (3)
Eneqvist, Lars 1664 (1)
Engelle, Joh. 1662 (1)
Eriksson
? 1659 (1)
Anders, Sågar (?) odat (1)
Anders 1645 (1)
Johan **se Appelgren**
Erkehardt (?), Caspar 1649 (2)
Erskein, Alexander (1598-1656), friherre, ämbetsman. 1648-1649 (4)
Essen, Didrik von, af Zellie (1620-1678), naturaliserad svensk adelsman, överste. Son till Didrik von Essen och hans hustru Anna Lepsch. Gift med Anna von Poll (-1682). odat (1)
Eythin, lord 1648, 1649 (2)

F-? 1649 (1)
Fabricius 1655 (1)
Falkenberg, Catharina von **se Orrfelt**
Faltz, Johan **se Faltzburg**
Faltzburg, Johan, född Faltz (1609-1681), adlad 1648, regeringsråd. Son till Jodocus Faltz och hans hustru Ursula Schlad. Gift med 1. 1641 Margareta Schlegel (1623-1641), 2. 1643 Anna Eleonora Hagemeister (1623-1660), 3. 1661 Christina Elisabet Lichtfuss. 1646 (44 + 1 brev till Henrik Starck).

Volym 7:1

Brev till Arvid Forbus (1598-1665) från
forts.

Faltzburg, Johan, född Faltz (1609-1681)
1647 (1)
1648 (3 + 2 bil.) av totalt
1649 (25 + 1 bil.)
1650 (3 + 6 bil.)
1663 (1)
Fattenborg, Henrik **se Lillieborg**
Fersen
F. von. Troligen Fabian von Fersen (1626-1677), friherre, krigsråd, generalguvernör. Son till Reinhold von Fersen (1594-1649) och hans hustru Dorotea Wrangel (1590-ca 1656). Gift 1657 med Sabina Elisabet von Westernhagen. 1665 (1)
Hans von (1625-1683), friherre, givernör, generalmajor. Son till Reinhold von Essen (1594-1649) och hans hustru Dorotea Wrangel (1590-ca 1656). Gift med 1. Catharina Elisabet Burth, 2. Anna Magdalena von Tiesenhausen (-1706). 1660-tal (1)
Fischer, J. odat (1)
Fitinghoff, Johan von, född von Vietinghoff (1589-1685). Naturaliserad Fitinghoff, generalmajor, kommendant. Son till Conrad von Vietinghoff och hans hustru N. N. von Zöge. Gift med 1. 1630 (1627?) Christina Ryning (-1656), 2. Brita Dufva i Västergötland, 3. 1657 friherrinnan Gertrud von der Linde (-1701). 1648 (2) **Se även Vietinghoff.**
Fleetwood, Georg (1605-1667), friherre, generallöjtnant, krigsråd. Son till Sir Miles Fleetwood (1576-1640) och hans hustru Anne Luke (1578-). Gift 1640 med Brita Gyllenstierna (1606-1653).
1646 (1)
1648 (2)
[1648 el. 1649] (1)

1649 (6 + 3 bil.)
[1649 el. 1650] (1)
1650 (5)

Volym 7:2

Brev till Arvid Forbus (1598-1665) från
forts.

Fleetwood, Georg (1605-1667)
1651 (30 + 6 bil.)
1652 (27)
1653 (28 + 1 P.S.)
1663 (2)
Fleischmann, D. 1653 (1)
Flychtingh 1663, 1664 (3)
Fongell (?), Serge 1652, 1653 (2)
Forbes
Arvid 1653-1661 (4 + bilagda brev)
Brita, född Larsdotter (Creutz), levde 1660. Dotter till Lars Mårtensson (Creutz) (-1599) och hans hustru Margareta Wildeman. Gift med Mattias Forbes (-1641). 1649-1660 (8).
Ernestus 1649-1663 (20). Troligen Ernst Johannes Forbes (1624-1677), överste. Son till Mattias Forbes (-1641) och hans hustru Brita Larsdotter (Creutz), brorson till Arvid Forbus. Gift 1652 med Christina Boije af Gennäs (-1697).

Volym 8:1

Brev till Arvid Forbus (1598-1665) från
Forbes
Johan 1649-1662 (5). Troligen Johannes Alexander Forbes, kapten. Son till Mattias Forbes (-1641) och hans hustru Brita Larsdotter (Creutz), brorson till Arvid Forbus.
Mattias 1648-1651 (10). Troligen Mattias Johannes Forbes (1628-1652), kapten. Son till Mattias Forbes (-1641) och hans hustru Brita Larsdotter (Creutz), brorson till Arvid Forbus.
Peter 1660-1661 (2). Eventuellt Peter Forbes af Lund (16(29)-1712), major. Son till Jakob Forbes af Lund (1580-1656) och hans hustru Maria (Chesnecophera) Lillieram. Gift med Margareta Svinhufvud af Qvalstad.
William 1649-1653 (11)
Forsman, Johan **se Örnecrantz**
Forstenhausen, C. L. 1649-1661 (8)
Frisius, Johannes 1661-1662 (3)
Fulda, Henrich 1662 (1)
Gairdner, Robert, född i Skottland, naturaliserad svensk adelsman 1650. 1648-1649 (6)
Galle (i Finland), Johan (1614-1676), generallöjtnant av finska kavalleriet. Son till Claes Galle (-1643) och hans hustru Margareta Ekelöf (-ca 1676). Gift med 1. Margareta Elisabet von Gertten, 2. 1663 Margareta Munck af Fulkila (1641-1709). 1661-1662 (2)
Gartzius, Erik Michael 1648 (1)
Gertten
B. von 1648-1664 (8). Troligen Berend von Gertten (ca 1601-

1665), son till Berend von Gertten (-ca 1627) och hans hustru Margareta von Rees (-ca 1650). Gift 1634 med Elisabet Wachtmeister (-1691).
Moritz von 1660 (1). Troligen Mauritz von Gertten (1635-1688), överste. Son till Hans von Gertten och hans hustru Lucia von Spreckelsen. Gift med 1. Elisabet Hastfer (-1667), 2. 1669 Anna Möller (-1688).
Peter von 1660 (1). Troligen Peter von Gertten (-1671), överstelöjtnant. Son till Hans von Gertten och hans hustru Lucia von Spreckelsen. Gift med Agneta Rosenbröijer (-1697).

Gladstone, Herbert **se Gladtsten**

Gladtsten, Herbert, född Gladstone (1600-1648), naturaliserad svensk adelsman, överste. Son till John Gladstone och hans hustru Elisabet Sturgion. Gift med 1. N. N. i Irland, 2. 1649 Christina Stuart, 3. 1648 Ingeborg Jacobsköld (-1668). 1644 (1)

Golawitz, Peter (1606-1673), överstelöjtnant, naturaliserad. Son till Daniel Golovatsjev (-1613) och hans hustru Catharina Vuoria. Gift med Brita Ruuth (ca 1593-1674). 1660, 1661, odat (4)

Goldschmidt odat (1)

Graan, Johan Gerhardsson (-1679), landshövding. Son till Gerhardus Jonae och hans andra hustru Brita Andersotter Grubb. Gift med 1. 1641 Christina Jakobina Robertsson von Struan, 2. Elisabet Bure (1624-1705). 1663 (1)

Grabbe, Anders Mårtensson 1659, 1660 (13)

Grantzow, Paul 1652 (1)

Grilg (?), Henrik 1664 (1)

Grolocke, Hieronymus u å (1)

Grun-? 1649 (1)

Grundel

odat (1)

Simon **se Grundel-Helmfelt**

Grundel-Helmfelt, Simon, född Grundel, adlad Hjelmfelt, friherre Grundel-Helmfelt (1617-1677). Friherre, generallöjtnant, generalguvernör, fältmarskalk. Son till Jakob Grundel (1590-1663) och hans första hustru Elisabet Depken (-1655). Gift med 1. 1647 Margareta von Truchses (-1655), 2. 1656 Margareta Hedvig von Parr (1620-1686). 1649 (1)

Grundtleif, Georg 1649 (1)

Grönfelt, Christian (levde ännu 1659), kapten. Son till Lydik Mattsson, adlad Grönfelt (-1629) och hans hustru Hebbla Ållongren i Finland. Ogift. 1649, 1659 (2)

Volym 8:2

Brev till Arvid Forbus (1598-1665) från

Gunderman (?) 1649 (1)

Gustafsson, Lars u å (2)

Gyldener, Johan 1660 (1)

Gyldenhoff, Baltasar, född Thile, adlad Gyllenhof, friherre Gyldenhoff (1626-1689). Friherre, krigsråd, landshövding. Son till Baltasar Thile och hans hustru Catharina N. N. Gift med 1. 1656 Vendela Valentin (1633-1668), 2. 1669 Christina von der Linde (1645-1697). 1663 (1)

Gyldenklou 1648-1651 (4 + 1 bil.). Troligen Anders Gyldenklou, född Gylle (1602-1665), landshövding, president, diplomat. Son till Måns Pedersson (-1644). Gift med 1. 1628 Maria Rijk (-1631), 2. 1635 Anna Burea (-1673).
Gyldenstolpe, Michael, född Olai, Wexionius (1609-1670). Politices och historiarum professor vid Åbo akademi. Son till Olaus Olai, Amhermannus och hans hustru Gunilla Erlandsdotter. Gift 1637 med Susanna Crucimontana (1617-1669). 1663-1664 (2)
Gylle, Anders **se Gyldenklou**
Gyllenhoff, Baltasar **se Gyldenhoff**
Günther 1653 (2). Eventuellt Julius Andreas Günther, preussisk kammarmästare. Gift med Maria Elisabet Kalisch.
Göransson, Gynter **se Rosenschantz**
Götz, Apolonia von, grevinna 1648, 1649 (3)
H-?, Elisabet 1652 (1)
Ha-?, Lorentz odat (1)
Hacker (möjl. Hacke). Rörande de pommerska godsens förvaltning. 1660-1662 (16)
Hafner, Paul 1649 (1)
Hahn 1646 (1)
Hallen
J. **se Hallenius**
Matz 1661 (1)
Hallenius, J. Adlad (ej introducerad) Hallen. Assistentråd och resident i Stralsund. 1649-1650 (41)

Volym 9

Brev till Arvid Forbus (1598-1665) från
Hambke, Johan odat (1 + 1 bil.)
Hamilton af Deserf, Hugo (-1679), friherre, överste för Forbus regemente 1648, kungligt råd på Irland. Son till Malkolm Hamilton (-1629) och hans första hustru Mary Wilkie. Gift med 1. ca 1637 Margareta Foratt, 2. Arabella Susan Balfour, 3. Jacomina. 1647-1651 (22)
Hancke, Baltasar 1645, 1651 (2)
Hansson
Christoffer 1659 (1)
Gustaf **se Taubenfelt**
P. 1649-1662 (4 + 1 bil.)
Harder, Johan 1649 (1)
Hassler 1649 (1 + 1 bil.)
Haugwitz, Anna Margareta, von, **se Wrangel af Salmis**
Henrich (?) 1659 (1)
Heinrich 1649, 1650 (11 + 1 bil.)
Heinrichen (?) 1649 (1 + 2 bil.)
Hel-?, Fredrik odat (1)
Hendersson 1647 (1)
Henriksson (?), Henrik odat (1)

Henriksson
Carl **se Reuter**
Josefs änka. Maken Josef Henriksson var ryttmästare vid finska kavalleriet.
Hid-?, Joachim 1652 (1)
Hillebard, Erik född Axelsson (-1676), adlad, överstelöjtnant, kommendant. Gift med Catharina von Witten af Stensjö. 1653 (1)
Hilling odat (1)
Hindrichsdotter, Maria “en bedröfvad enka” 1662 (1)
Hindrichson, Axel, ryttmästare odat (1)
Hirsch, Abraham **se Cronhjort**
Hising, N. J:son 1658, odat (3)
Hjelmfelt, Simon **se Grundel-Helmfelt**
Hoffman 1649 (1)
Hohenholtz odat (1)
Hoig-? odat (1)
Hollender, Jochum 1662 (1)
Holstein
Christian, hertig 1647 (2)
Elisabet, prinsessa/hertiginna 1650 (2)
Holtzendorff 1649 (2)
Holtzendorff 1658 (1)
Holzmüller 1649 (1)

Volym 10:1

Brev till Arvid Forbus (1598-1665) från
Horn
Svårläst förnamn 1652 (1)
Arvid, af Kanckas (ca 1600-1653). Överstelöjtnant, landshövding, vice president. Son till Göran Horn af Kanckas (-ca 1602) och hans hustru Brita Hansdotter (Björnram). Gift med 1. 1620 Ingeborg Kurck (-1648), 2. 1650 Elisabet Sparre (1614-1652). 1648-1652 (6)
Bengt, af Åminne (1623-1678), riksråd, fältmarskalk. Son till Claes Horn af Åminne (1587-1651) och hans hustru Sigrid Oxenstierna af Eka och Lindö (1590-1644). Gift med 1. 1652 friherrinna Margareta Sparre (-1660), 2. 1662 friherrinna Ingeborg Banér, 3. friherrinna Margareta Bielke (1653-1727). 1661-1662 (5)
Christer 1657 (1). Eventuellt Christer Horn af Åminne (1622-1692), riksråd, fältmarskalk. Son till Claes Horn af Åminne (1587-1651) och hans hustru Sigrid Oxenstierna (1590-1644). Gift med 1. 1654 friherrinna Görvel Sparre (1632-1659), 2. 1662 friherrinna Anna Elisabet Wrangel af Lindeberg (-1687).
Christina **se Kurck**
Gustaf, af Björneborg (1592-1657), greve, riksmarsk, generalfältherre. Son till Carl Horn af Kanckas (ca 1550-1601) och hans hustru Agneta von Dellwig (-1611). Gift med 1. 1628 friherrinna Christina Oxenstierna (1612-1631), 2. Sigrid Bielke af Åkerö

(1620-1679). 1648-1657 (6)
Gustaf, af Kanckas (ca 1627-1673), överste. Son till Henrik Horn af Kanckas (-1629) och hans hustru Margareta Boije af Gennäs (1604-1668), styvson till Arvid Forbus. Gift 1662 med Anna Helena von Gertten (1640-1709). 1649-1664 (29)
Gustaf, af Marienborg (1614-1666), friherre, fältmarskalk, generalguvernör. Son till Evert Horn af Kanckas (1585-1615) och hans hustru Margareta Fincke (-1647). Gift med 1. 1638 Maria Mörner (1619-1643), 2. 1644 friherrinna Barbro Kurck (-1658), 3. 1661 Maria Silfverhielm (1634-1712). 1645-1662 (8)
Göran 1650 (2). Troligen Göran Horn af Kanckas (1626-1656), kapten. Son till Henrik Horn af Kanckas (-1629) och hans hustru Margareta Boije af Gennäs (1604-1668), styvson till Arvid Forbus. Ogift.
Henrik, af Marienborg (1618-1693), friherre, riksråd, fältmarskalk, amiralgeneral, ÖB. Son till Henrik Horn af Kanckas (1578-1618) och hans hustru Anna Jönsdotter (Snakenborg). Gift med 1. 1643 friherrinnan Margareta Leijonhufvud (1625-1645), 2. 1650 Kerstin Bååt (-1657), 3. 1661 Emerentia Ribbing (1644-1670), 4. 1674 grevinnan Beata Magdalena Wittenberg (1649-1705). 1661 (1)
Horster, Rutger (?) 1649 (1)
Hoyer (Hoijer?), Caspar 1661 (1)
Håch (?), Jochum 1659 (1)
Håkansson 1662 (1)
Hård, Johan 1659 (1). Troligen Johan Hård af Segerstad (1617-1691), generallöjtnant. Son till Peder Hård af Segerstad (1588-1649) och hans första hustru Christina Ulfsparre af Broxvik (-1617). Gift med 1. 1650 Brita Lillie af Greger Mattssons ätt (-1664), 2. friherrinnan Carin Stake (1641-1709).
Hägerstierna, Claude, född Rocquette (-1682), affärsman, adlad. Gift med Margareta Moijal (-1685). 1661, 1662 (7)
Höch-?, Henrich 1659 (2)
Ille, Gustaf (1614-1670), assessor, häradshövding. Son till Måns Ille (-1615) och hans hustru Hebla Slang. Gift före 1639 med Anna Boije af Gennäs. 1655-1662 (8)
Isaacson, Israel 1649 (3)
Ismæus, Baltasar 1649 (1)
Israelsson (?) 1651 (1 + 1 bil.)

Volym 10:2

Brev till Arvid Forbus (1598-1665) från
Jaha-? 1654 (1)
Jakobsson
1648, 1649 (3)
Erasmus 1664 (3)
Lars odat (1)
Johansson
Anders **se Månestierna**
Jakob 1661 (1)
Olaus 1658-1661 (14)

Johnsson
And. 1646 (1)
Niclas 1659 (2)
Olof 1661 (1)
Joppowitsky, Gerth u å (2)
Jost, Johan odat (1 + 1 bil.)
Jost-?, Anna Maria 1649 (1)
Jäger, Johan odat (2 + 2 bil.). Troligen Johan Jäger, borgmästare, regeringsråd i Pommern, adlad. Son till Johan Jäger (-1624) och hans andra hustru Catharina Westphal. Gift 1647 med Gertrud Wolffradt (1632-1690).
Jörensdotter, Anna odat (1)
Jörensson, Hindrich 164?, 1660 (2)
Jörgensson 1659 (1)
Kagg
Lars (1595-1661), greve, generalfältherre, riksmarsk, president. Son till Nils Kagg (1601) och hans hustru Brita Hård (1563-1630). Gift 1628 med Agneta Ribbing (1609-1685). 1652 (1)
Margareta **se Bonde**
Nils (1598-1653), friherre, kommendant, överste, guvernör. Son till Nils Kagg (1601) och hans hustru Brita Hård (1563-1630). Gift 1634 med friherrinnan Margareata Bonde (1615-1658). 1643-1652, u å (68)
Kanngiessler
Hieronymus 1648 (1)
Johann Christoph 1660 (1)

Volym 11:1

Brev till Arvid Forbus (1598-1665) från
Kempendorff, Caspar 1649 (1)
Kirchair, P. 1653 (4)
Kleinb-?, Fridrich 1649 (1)
Kleve 1649 (1)
Klingspor 1649 (3 + 1 bil.) Troligen Staffan Klingspor (1611-1676). Naturaliserad adelsman, generalmajor. Son till Johan von Klingspor (1578-1636) och hans hustru Margareta von Buddenbrock (-ca 1630). Gift 1639 med Sofia Ann von Chemnitz (-1679).
Klosen, Johanna Georg 1734 (1)
Knicka, Jochim 1655, 1657 (2)
Knocken u å (1 + 1 bil.)
Knorring, H. 1649 (2)
Kolbergh 1648 (1)
Koskull, Hindrich 1660 (1)
Krantzenfeldt, Lars 1661 (1 + 1 bil.)
Krus, Erik 1662 (1 + 1 memorial)
Kunau, Samuel 1653 81)

Kurck

Christina, född Horn af Kanckas (1604-1673). Dotter till Arvid Horn af Kanckas (-ca 1606) och hans andra hustru Ingeborg Ivarsdotter Stiernkors. Gift med 1. Torsten Stålhandske (1594-1644), 2. 1649 Jöns Kurck (1590-1652). 1645-1664 (20 + 1 bil.)

Gabriel (1630-1712), friherre, landshövding, överste. Son till Jöns Kurck (1590-1652) och hans första hustru Märta Oxenstierna (-1631). Gift med 1. 1661 Christina Stenbock (1640-1671), 2. 1674 Beata Kagg (1638-). 1661 (1)

Jöns (1590-1652), friherre, president, riksråd. Son till Knut Kurck (-1598) och hans hustru Brita Gylta (1560-ca1646). Gift med 1. 1616 Märta Oxenstierna (af Eka och Lindö) (-1631), 2. 1634 Sofia De la Gardie (1615-1647), 3. Christina Horn af Kanckas (1604-1673). 1645 (2)

Kurtzel

Ludvig 1655 (1)

Maria Elisabet, ”bedrövad änka” 1656, 1663 (2)

Königsmarck, Hans Christoffer (1600-1663), greve, riksråd, fältmarskalk. Son till Conrad von Königsmarck och hans hustru Beatrix Elisabet von Blumenthal. Gift 1663 med Barbara Maria Agata von Leesten (1608-1671). 1649, 1661 (2)

Körning, Canutus 16614 (1). Eventuellt Knut Körning (död före 1670), rytt-mästare. Son till Carl Körning (1595-1641) och hans hustru Anna Skoo (-ca 1645). Gift med Anna Maria von Köppen.

Lancken, Philip Christopher van der 1660 (1)

Lange, Martin 1648 (1)

Langermann, Heinrich 1652 (1)

Langh-?, Oluf 1646 (1)

Larsdotter

Brita **se Forbes**

Helena odat (1), fragment

Larsson

1650 (1)

Jacob 1657, 1661, u å (4)

Lantz (?), von 1652 (1)

Lauricki, Georg **se Leijonburg**

Volym 11:2

Brev till Arvid Forbus (1598-1665) från

Leijonburg, Georg, född Lauricki (-1677), adlad, kommendant, stadsmajor. 1648 (1)

Lenæus, Jakob **se Clo**

Lenzman, Nicolas 1649, u å (4)

Lewenhaupt, Gustaf Adolf (1619-1656), greve, riksråd, krigsråd, general. Son till Johan Casimir Lewenhaupt (1583-1634) och hans hustru Sidonia Grip (1585-1652). Gift 1648 med grevinnan Christina Catharina De la Gardie (1632-1704). 1648, 1649 (7)

Lewetzau, Arendt 1644 (4)

Liebsdorff, Joakim **se Liebstorff**

Liebstorff, Joakim, född Liebsdorff (1597-1666), adlad, krigsfiskal, mantals-kommissarie. Son till Herman Liebsdorff. Gift med 1. N. N. Schafer, död före 1641, 2. Elisabet Helena Klick (-1691). 1658, 1661 (5)
Lietzen, Nikolaus 1664 (1). Troligen Nikolaus Lietzen (-1691), borgmästare i Åbo, assessor, vice landshövding. Son till Arvid Lietzen. Gift med 1. 1648 Catharina Wernler (1628-1657), 2. 1658 Margareta Ekenbom (1638-). Far till Carl Lietzen, adlad von Lietzen (1663-1721).
Liewen, **se även Liwe**
Liewen, Fr. von 1661 (1). Troligen Gustaf Fredrik von Liewen (-1676), ryttmästare. Son till Bernhard Otto Liwe (1625-1699) och hans första hustru Elisabet von Löwen. Gift med Hillevi Margareta Kyle (1641-ca 1682).
Lillie
Axel (1603-1662), greve, generalguvernör, riksråd, fältmarskalk, president. Son till Gustaf Axelsson (Lillie af Greger Mattssons ätt) (-1605) och hans hustru Carin Bagge (1568-1663). Gift 1630 med Christina Mörner (1610-1663). 1648-1650, u å (24)
Jacob u å (1)
Lillieborg, Henrik, född Fattenborg (-1684), adlad, inspektor över Jakob De la Gardies gods i Ingermanland, revisionssekreterare. Son till Henrik Fatebur (-1647). Gift med Catharina Claesdotter Palm. 1661, 1662 (4)
Lillieqvist, Anders, född Nilsson (1621-1668), adlad, krigskommissarie. Son till Nils Andersson (-1640) och hans hustru Carin Börjesdotter (1593-1658). Gift 1647 med Maria Bohm (-1670).1662, odat (2)
Lillje, Axel (enl. påskrift. Namnteckningen bortnött.) 1658 (1)

Volym 11:3

Brev till Arvid Forbus (1598-1665) från
Linde
Erik von der (1611-1666), friherre, landshövding. Son till Erik Larsson, adlad von der Linde (-1636) och hans andra hustru Vendla Lohrman (-1657). Gift 1660 med Anna Augusta Leijonsköld (1643-1726). 1657, 1661 (3)
Lorentz von der (1610-1671), friherre, riksråd, krigsråd, fältmarskalk. Son till Erik Larsson, adlad von der Linde (-1636) och hans andra hustru Vendla Lohrman (-1657). Ogift. 1657 (1)
Litzen, Arvid odat (1)
Liwe, **se även Liewen**
Liwe, Reinhold (1621-1665), friherre, generalmajor, guvernör. Son till Bernhard Liwe (-1649) och hans hustru Gertrud Yxkull. Gift med 1. 1646 Hedvig von Wartensleben (-1657), 2. 1658 Anna Margareta Zöge von Manteuffel (-ca 1692). 1649 (2)
Lodijs 1649 (1)
Lotharsson (?), Hildebrandt 1646 (1)
Lundqvist, Mattias 1649 (1)
MacDougall, Mauritz **se Duwall**
Maesberg, Conrad **se Marderfelt**
Malmeurius, Nicolas Laur. **se Nycop**
Maltzan, Richard 1650 (1)

Mansfeld 1649 (2)
Marderfelt, Conrad, född von Massberg (Maesberg) (-1688), friherre, fältmarskalk, guvernör. Son till Johan von Massberg (-1657) och hans hustru Catharina Gese (-1652). Gift med 1. 1640 Lucia Catharina Theophili (1624-1658), 2. Augusta Eleonora von der Lancken. 1648-1662, odat (48 + 2 bil.)
Marquardt 1645, 1647 (2)
Martin, Jacques 1662 (1 + 1 bil.)
Massberg, Conrad von **se Marderfelt**
Massow, Christian odat (1 + 1 bil.)
Mathæi, Somin **se Rosenhand**
Mattsson
Clemet "för Elias Jönssons ryttare" odat (1)
Göran 1648, odat (2)
Matzdorff, Joachim 1647 (1)
Mecklenburg
Adolf Fredrik, hertig 1644-1652 (6)
Eleonora Maria, hertiginna 1645, 1648 (2)
Gustaf Adolf 1648 (1)
Mein 1662 (1)
Meijer
Christopher 1649 (1)
Jacob E. 1661, 1662, odat (7)
Meijendorff von Yxkull, Jacob **se Yxkull**
Merthen, Andreas 1662, u å (2)

Volym 12:1

Brev till Arvid Forbus (1598-1665) från
Mir-?, Bengt odat (1)
Muerman, Andres 1649 (1)
Munck af Fulkila, Johan (1614-1663), lantmarskalk, vice president i Åbo hovrätt. Son till Hans Munck af Fulkila (-1635) och hans hustru Catharina Slang. Gift 1635 med Elisabet Bure (1615-1680). 1661, 1662 (2)
Muschamp, Wilhelm 1660 (1)
Mühlborg (-berg?), Christopher 1649-1659 (3)
Müller von der Lühnen, Burchard född Müller (1604-1670), adlad, general, kommendant. Son till Bernhard Müller och hans hustru Lucia von Steinbach. Gift 1640 med Ilsabe Maria von Schmälingen (-1666). 1649, 1652 (24)
Månesköld af Seglinge, Erik (-1654), major. Son till Per Johansson Månesköld af Seglinge (död före 1630) och hans hustru Anna Körning (-1692). Gift 1640 med Anna Ulfsparre af Broxvik (-ca 1692). 1649 (1)
Månestierna, Anders, född Johansson, adlad, major. 1649-1652 (3)
Mårtensson
1659 (1)
Sven **se Strussberg**
Mäseritz (?), M. 1654-1660 (13)
Möller
Daniel 1662 (1). Eventuellt Daniel Möller, postmästare. Far till Johan Daniel Möller, adlad Möllerstierna (1684-1737).
Vincent 1652-1662, odat (40 + 1 bil.)

Mörner, Hans Georg, af Morlanda (1623-1685), friherre, generallöjtnant, landshövding, guvernör. Son till Stellan Otto Mörner (-1645) och hans första hustru Maria von der Grünau (1585-1634). Gift med Beata Schulman (-1706). 1659 (2)
Nauman, Lorentz 1649 (2)
Nassau, Amalia von 1645 (1). Troligen Amalia Magdalena af Nassau (1613-1669), grevinna. Dotter till Johan af Nassau-Vianden och hans hustru Margareta af Holstein. Gift med 1. 1636 Herman Wrangel af Salmis (1584-1643), 2. 1649 Christian August af Sulzbach.
Nern, Joh. 1648-1650 (24 + 1 bil.)
Nesener, Adam 1660, 1663 (2)
Neukrantz, Joh. 1654 (1)
Nieroth, Antonius Johan 1659 (1)

Volym 12:2

Brev till Arvid Forbus (1598-1665) från
Nilsson
Anders **se Lillieqvist**
Clemet, förvaltare 1647-1664 (37 + 3 bil.)
Henrik, förvaltare 1648-1663 (67 + 10 bil.)
Håkan 1659 (1)
Johan **se Sparrfelt**
Nortman, Benjamin Magnus **se Croneborg**
Nycop, Nicolaus Laur. ”även kallad Malmeurius” (?) odat (1 + 2 bil.)

Volym 13:1

Brev till Arvid Forbus (1598-1665) från
Odowadsky 1649 (4 + 2 bil.)
Olai, Michael **se Gyldenstolpe**
Olofsdotter, Agneta **se Duwall**
Olofsson
Ebbe 1652 (1)
Lauritz odat (1)
Olof 1646 (1)
Olufsson 1659 (1)
Orcharton, Johan (-1684). Naturaliserad svenska adelsman, från Skottland, överstelöjtnant. Gift med Elisabet Robertsson von Struan. odat (1)
Orrfelt, Catharina, född von Falkenberg (-1702). Dotter till Gottfrid von Falkenberg och hans hustru Christina von Jordan. Gift 1648 med Elias Orrfelt (-1656). odat [tidigast 1656] (1)
Osius 1649 (1)
Osten, von der, ev Henrik 1652-1659 (3)
Owstin, I. K. von 1662, 1663 (3)

Oxenstierna

Bengt, af Korsholm och Wasa (1623-1702), greve, riksråd, kanslipresident. Son till Gabriel Oxenstierna af Korsholm och Wasa (1586-1656) och hans hustru Anna Banér (1585-1656). Gift med 1. 1661 Eva Julianan Wachtmeister af Björkö (1639-1666), 2. 1667 Magdalena Stenbock (1649-1727). 1664 (1)

Ebba, af Eka och Lindö, född Ulfsparre af Broxvik (-1670). Dotter till Johan Ulfsparre af Broxvik (1610-1659) och hans första hustru Brita Torstensdotter (af Forstena). Gift med 1. 1658 Erik Oxenstierna af Eka och Lindö (1616-1662), 2. Erik Stake (-1672). 1663 (1)

Erik 1647 (1)

Gabriel, af Korsholm och Wasa (1586-1656). Greve, riksråd, riksskattmästare, president, riksamiral. Son till Bengt Oxenstierna af Eka och Lindö (1540-tal – 1591) och hans första hustru Sigrid Gustafsson (tre rosor) (-1586). Gift 1610 med Anna Banér (1585-1656). 1646, 1651 (36 + 1 bil.)

Gabriel, af Korsholm och Wasa (1619-1673), greve, riksråd, riksmarskalk. Son till Gabriel Oxenstierna af Korsholm och Wasa (1586-1656) och hans hustru Anna Banér (1585-1656). Gift 1644 med grevinnan Maria Christiana af Löwenstein och Scharffeneck (1625-1672). 1659-1663 (4)

Gustaf 1648 (1)

Johan, af Croneborg (ca 1615-1664), greve, överste, landshövding, guvernör. Son till Gabriel Oxenstierna af Eka och Lindö (1587-1640) och hans första hustru Märta Bielke (1584-1620). Gift 1642 med Christina Soop (1627-1677). 1660, 1663 (2 + 1 bil.)

Johan, af Södermöre (1611-1657), greve, diplomat, riksråd, kanslirråd, riksmarskalk, president. Son till Axel Oxenstierna af Södermöre (1583-1654) och hans hustru Anna Åkesdotter (Bååt) (1579-1649). Gift med 1. 1636 grevinnan Anna Margareta Sture, 2. 1648 grevinnan Margareta Brahe (1603-1669). 1642, 1650 (2 + 1 P. S.)

Margareta, af Eka och Lindö, född Brahe (1603-1669), grevinna, hovfröken, hovmästarinna. Dotter till Abraham Brahe (1569-1630) och hans hustru Elsa Gyllenstierna af Lundholm (1577-1650). Gift med 1. 1633 friherre Bengt Oxenstierna af Eka och Lindö (1591-1643), 2. 1648 greve Johan Oxenstierna af Södermöre (1611-1657), 3. 1661 lantgreve Fredrik af Hessen-Hombirg (1633-1708). 1661 (1)

Maria Sofia, af Croneborg, född De la Gardie (1627-1694), grevinna, hovmästarinna hos drottning Christina. Dotter till Jakob De la Gardie (1583-1652) och hans hustru Ebba Brahe (1596-1674). Gift 1643 med greve Gustaf Oxenstierna af Croneborg (1613-1648). 1648-1661, odat (5)

Palm, Peter odat (1)

Palmqvist, G. 1663 (1) Troligen Gustaf Palmqvist, född Berg (1622-1689), adlad, kammarråd, statskommissarie. Son till Erik Gustafsson (-1627) och hans hustru Margareta Hansdotter. Gift 1649 med Margareta Eriksdotter (-1689).

Palmy (?) 1658-1662, odat (4)

Pascovius, Fredrik 1651-1652 (7)
Pauli, Gustav odat (1). Ev Gustaf Adolf Pauli (1629-1666), major. Son till Zakarias Wolfgangsson Paull, naturaliserad Pauli (1586-1630) och hans hustru Brita Hård af Segerstad. Gift 1660 med Metta Stake (-1692).

Volym 13:2

Brev till Arvid Forbus (1598-1665) från

Pau-? 1648-1652 (7)
Paykull
Johan Fredrik. Son till Jürgen Paykull och hans hustru Margareta von Treyden. Gift med Elisabet Lode. 1649 (1)
Jürgen 1649, odat (34 + 13 bil.)
Pereswetoff-Morath, Alexander, död ca 1687. Naturaliserad svenska adelsman, kommendant, överste. Son till Per Pereswetoff-Morath och hans hustru Agata Aminoff. Gift med Barbara Möller. 1663 (1)
Persson
Carl 1649, 1656 (2)
Nils **se Silfvergren**
Petersson
Hans 1659 (1)
Joakim 1649 (1 + 1 bil.)
Pfalz-Zweibrücken, Maria Eufrosyne af **se De la Gardie**
Pfuel, von 1649 (1). Eventuellt Jakob von Pfuel, naturaliserad svensk adelsman 1686. Gift med Elisabet von Schlegel.
Pijl, Carl 1658-1663, odat (22 + 5 bil.)
Pile-? 1663 (1)
Pistolekors, Israel, dog utomlands före 1662, kapten, kommissarie. Son till Göran Olofsson, adlad Pistolekors (-1663). 1657 (1)
Pistolhielm, Erik, född Persson (-1669), adlad, överste. 1661, 1662, odat (4)
Placotonius, Immanuel 1652, odat (2 + 1 bil.)
Plant-? 1658 (1)
Plato (?), Joachim 1645, 1652, odat (3)
Pleitner, Johan 1649-1663 (6 + 1 bil.)
Plugh 1649 (2)
Plåhman, Joh. 1663, 1664 (4 + 1 bil.)

Volym 14:1

Brev till Arvid Forbus (1598-1665) från

Pols, Pontus 1651 (1)
Ponikau, Johan Georg von 1649 (6 + 6 bil.)
Pott, Margareta odat (1)
Porr-? 1649 (1 + 1 bil.)
Prütz, Dan 1652, 1653 (3)
Putbus, Erdtman Ernst Ludwig von 1646, 1653 (2)
Pöcken, Johann Friederich 1649 (1)
Qnast (?) 1649, 1652 (3)
Radeke, Joakim von, död mellan 1683 och 1689, kommendant, överste. Gift med 1. ca 1629 Margareta Styfwerth (-1655), 2. Anna Margareta von Ticknitz, död efter 1689. 1648-1652, odat (14)

Ramsay, Johan (-1648), major. Son till Hans Ramsay (-1649) och hans första hustru Elin Andersdotter. Gift med 1. Märta Galle i Finland, 2. ca 1646 Dorotea Maria von Kahlden (1620-1687). 1646 (1)
Rase (?), Fredrik 1662 (1)
Rehbinder 1662 (1). Troligen Henrik Rehbinder (1604-1680), naturaliserad och friherre. Generalmajor, guvernör. Son till Bernhard Rehbinder (-1626) och hans hustru Elisabet von Vietinghoff. Gift med 1. 1638 Hildegard Elisabet von Yxkull (-1679), 2. 1680 Anna Bure (1624-1690).
Rehnskiöld, Gert, född Antoniison (1610-1658), regeringsråd i Pommern. Son till Antoni Kewenbringk (-1657) och hans hustru Catharina Andersdotter. Gift med 1. 1636 Anna Maria von Holtzendorff (1616-1640), 2. 1641 Birgitta Torskeskål (1625-1655), 3. 1656 Anna Catharina Gärffelt (-1681). 1645-1658 (144 + 7 bil.)
1645 (1 + 1 bil.)
1647 (4)
1648 (6)
1649 (14)

Volym 14:2

Brev till Arvid Forbus (1598-1665) från
forts Rehnskiöld, Gert
1650 (36 + 3 bil.)
1651 (10)
1652 (19 + 2 bil.)
1653 (36)
1654 (6)
1655 (4)
1657 (5 + 1 bil.)
1658 (3)

Volym 15:1

Brev till Arvid Forbus (1598-1665) från
Runius (?), odat (1)
Rennen 1646 (1)
Reuss, von 1646, 1649 (3)
Reuter, C. H. 1663 (1) Troligen Carl Henriksson, adlad Reuter (1607-efter 1682), överste, överkommendant. Son till Henrik Nilsson och hans andra hustru Ingeborg Bagge. Gift med 1. Anna Margareta Westphalin zum Fürstenberg, 2. ca 1666 Anna Sofia von Langen.
Rhen 1648 (1)
Rhonden (?), Adam odat (1)
Ribbing, Ture (1619-1656), överstelöjtnant, kommendant, landshövding. Son till Sven Ribbing (1588-1640) och hans första hustru Metta Rosengren (1597-1634). Gift 1645 med Maria Kyle (1627-1697). 1648 (1)
Ridder 1661, 1662 (2)
Ripperda, Oeca Johanna 1662 (1)

Ritter

1645 (1)

Joakim 1648, 1649 (9 + 4 bil.)

Rocquette, Claude **se Hägerstierna**

Rodersköld, Jöns (1622-1665), major. Son till Lars Bubb, adlad Rodersköld (-1644) och hans första hustru. Gift med 1. N. N., 2.Catharina Middendorff (-1681). 1661 (1)

Roman, Johan Philip 1649 (1)

Rosen, Didrik von (-1657), överste, kommendant. Son till Robert von Rosen (1590-) och hans hustru Dorotea Didriksdotter Fahrensbach. Gift med friherrinnan Anna Brita Wrangel af Ludenhof. 1649, odat (3)

Rosenberg, Simon Simonsson, född Snare (1603-1689), adlad, krigsråd. Gift 1638 med Margareta Larsdotter (-1691). 1650-1662 (11)

Rosendal, Erik född Andersson (1615-1690), adlad, kamrerare. Son till Anders Andersson. Gift med Margareta Bryggert. 1662-1663, odat (10)

Rosenhand, Simon, född Mathæi (1613-1668), adlad, regeringsråd i Pommern. Son till Nikolaus Mathæi (-1629) och hans hustru Catharina Tessin (-1632). Gift 1647 med Catharina Regina Schlegel (1628-1663). 1648-1663 (6)

Rosenhane

Beata, född Sparre af Rossvik (1618-1672). Dotter till Bengt Sparre af Rossvik (1570-1622) och hans hustru Kerstin Åkesdotter Bååt (-1622). Gift 1636 med Schering Rosenhane (1609-1663). 1663 (1)

Johan (1611-1661), friherre, landshövding, riksråd, hovrätts-domare. Son till Johan Jöransson Rosenhane (1571-1624) och hans andra hustru Carin Scheringsdotter (-1654). Gift 1644 med Brita Ribbing (1616-1681). 1643 (1 + 1 bil.)

Rosenschantz, Gynter, född Göransson (-1662), adlad, överste, kommendant. ”Tjänade sig upp såsom en tapper och oförskräckt soldat ... från gemen till överstelöjtnant.” (*Elgenstierna VI s 511).* 1659-1660 (14)

Rosenschmidt 1657 (1). Troligen Johan Rosenschmidt (-ca 1696), major. Son till Jöns Smith, adlad Rosenschmidt (-1645) och hans hustru Margareta Wirtenberg von Debern (-ca 1667). Gift 1666 med Margareta Murænia (-ca 1703).

Rosinger (?), Samuel 1659 (1)

Ross, Johan 1653 (1)

Rotermund 1652 (1)

Roth, Filip **se Rothlien**

Rothlien, Filip, född Roth (-1682), adlad, kammarråd, inspektor. Son till Anton Roth. Gift med Scolastica von Weiher. 1652 (1)

Volym 15:2

Brev till Arvid Forbus (1598-1665) från

Rudolph, J. 1648-1650 (6 + 3 bil.)
Runius (?) odat (1)
Rutt 1646 (2)
Ruuth i Finland, Carl Didriksson (-1656), överste, kommendant i fästningen Landsberg 1645-1650. ”Under sin vistelse i Landsberg underhöll han en flitig korrespondens med generalen och ståthållaren i Pommern Arvid Forbus.” *Elgenstierna VI s 622.* Son till Didrik Persson Ruuth i Finland (död före 1617) och hans hustru Aurora Silfversparre. Gift med Anna Sofia von Holtzendorff. 1646-1655 (101), numrerade.

Volym 16:1

Brev till Arvid Forbus (1598-1665) från

Rüdiger (?) 1649 (1 + 1 bil.)
Rålamb, Claes (1622-1698), friherre, diplomat, rikskammarråd, överståthållare. 1656-1662, odat (6)
Rämcke 1648 (1)
S-son (?), Gustaf 1648 (1)
Sabelhierta, Jakob (-1685), ryttmästare. Son till Jakob Bengtsson Sabelhierta (-1640) och hans tredje hustru Anna Margareta Stålarm (-1680). Gift med Helena von Berg. 1661 (1)
Sachsen

August (1614-1680), hertig av Sachsen Weissenfels 1657-1680, administrator av Magdeburg. Son till Johan Georg I, kurfurste av Sachsen (1585-1656) och hans andra hustru Sibylla af Brandenburg. Gift med 1. Anna Maria af Mecklenburg-Schwerin, 2. Johanna Walpurgis af Leningen-Westerburg. 1645, 1649 (4 + 3 bil.)
Bernhard (1604-1639), hertig av Sachsen-Weimar. ”Bildad i Gustaf Adolfs skola, var B. en av trettiåriga krigets största härförare.” *Nordisk familjebok* Son till hertig Johan III. 1638 (8)
Frans Henrik, hertig. 1652 (1)
Johann Georg (1585-1656), kurfurste av Sachsen 1611-1656. Efterträdde sin barnlöse bror Christian II. Son till Christian I, kurfurste av Sachsen. 1645, 1649 (9)
Wilhelm IV (1598-1662), hertig av Sachsen-Weimar. Deltog i 30åriga kriget, psalmförfattare. 1631-1649 (6 + 1 bil.)

Sahlefelt (?) 1649, odat (2)
Sahlfelt, Henrik von, född Sahlefelt (-1656), adlad, generalauditör för pommerska staten. Gift med Birgitta Zynth. odat (1)
Sahs (?), Henrik odat (1) Ev Henrik von Sass, naturaliserad Sass (-1660), överste, ståthållare. Son till Filip von Sass (-1613) och hans hustru Elisabet von Vietinghoff. Gift med 1. Elin Slang (- ca 1640), 2. Elisabet von Ramm.
Sal-? 1649 (1)
Sauer 1649 (3 + 2 bil.)
Schalbe (?) 1655 (1)

Schantz, Johan Eberhard (1614-1665), sekreterare hos Carl X Gustaf. Son till Conrad Schantz. Gift med 1. 1643 Maria Seyfritz (-1661), 2. 1662 Elisabet Pfieff (1643-1729). 1652 (1)
Schinnor (?) Kempff (?), Martin 1649 (1)
Schlegel, Daniel, kammarråd. 1647, 1649 (2)
Schlieff (von Schlieffen), Anton (1576-1650), tysk militär, överste och svenskt krigsråd 1647, slottshauptman i Stettin 1648. (Finns representerad i Axel Oxenstiernas brevväxling, RA.) 1648, 1649 (32 + 3 bil.)
Schlieffen
1652 (1)
Anton, von **se Schlieff**
Nicolaus 1651 (1)

Volym 16:2

Brev till Arvid Forbus (1598-1665) från
Schmidt
1651, 1653 (2 + 1 bil.)
Carl von 1645 (1)
Schrotten, Elisabet odat (1)
Schröder, Jürgen 1645 (1)
Schulman, Otto (1601-1653), naturaliserad svensk adelsman, överste, överkommendant. Son till Henrik Schulman (-1613) och hans andra hustru Margareta von Bremen. Gift 1630 med Anna Catharina von Mörner (-1671). 1645-1653, odat (128 + 13 bil.)
Schultz
Bertil 1663 (1)
M. 1649 (4) Troligen Martin Schultz von Ascheraden (1617-1682), friherre, general, guvernör. Son till Simon Schultz (1578-1633) och hans hustru Anna Margareta von Funcken (-ca 1650).

Volym 17:1

Brev till Arvid Forbus (1598-1665) från
Schütz, J. i Hamburg 1646-1653 (238 + 1 bil.)
1646 (26 + 1 bil.)
1647 (2)
1648 (50)
1649 (46)
1650 (22)

Volym 17:2

Brev till Arvid Forbus (1598-1665) från
forts
Schütz, J. i Hamburg 1646-1653 (238 + 1 bil.)
1651 (38)
1652 (41)
1653 (13)

Volym 18:1

Brev till Arvid Forbus (1598-1665) från

Schwallenberg 1652 (1)
Schwarzburg 1649 (1)
Schwendendorff 1649 (3 + 1 bil.)
Schwensson (?), alt Schevensson, Erik odat (1)
Schönberg, Mcal von 1649 (1)
Schönburgh, Jens 1649 (1)
Sehl (?), Hans Evert odat (1)
Selming, Bengt Frideman von 1649 (1)
Sigfridsdotter, Elisabeta 1661 (1)
Silfvergren, Nils, född Persson (-1653), adlad, sekreterare, häradshövding. Son till Peder Eriksson, rådman i Eksjö. Gift med I. Påvelsdotter (-ca 1652). 1652 (1)
Silfversparre, Erik (-1671), överste, kommendant. Son till Kettil Silfversparre och hans hustru Carin Körning. Gift med Elisabet Ceciola Geete (1618-). 1646-1661 (4)
Simonsson u å (1)
Sinclair, Anders (1614-1689), naturaliserad svensk adelsman, kommendant, överste. Son till John S. och hans hustru Mary Bruis. Gift med 1. 1648 Anna Botvidsdotter (-1669), 2. 1670 Anna Amundsdotter (-1716). 1657 (1 + 1 bil.)
Siöblad, Carl (1611-1696), friherre, general, guvernör. Son till Johan Siöblad (-1620) och hans hustru Margareta Preen (-1622). Gift 1639 med Maria Stierna (-1686). 1659 (7 + 1 bil.)
Skute, Peter **se Skutenhielm**
Skutenberg, Peter Gudmundsson, född Skute (1613-1670), adlad, kapten. Son till Gudmund Gudmundsson och hans hustru Brita Pedersdotter Skute. Gift med 1. 1646 Helena Watz, 2. 1663 Anna Christina Ödla (-1699). odat (1)
Slaghök, Peder **se Appelman**
Smythe, Robert, köpman i Stockholm. 1649-1651 (14 + 1 bil. + 2 biljetter)
Snare, Simon **se Rosenberg**
Snäckenberg, Heinrich 1644 (1)
Sol-?, Georg 1649 (1)
Solblom, Anders 1654 (1)
Sp-?, Maria 1647 (1)
Sparr, Ernst Georg von 1649 (1)
Sparre

Beata, af Rossvik **se Rosenhane**
Ebba **se De la Gardie**
Erik 1661-1663 (5). Troligen Erik Larsson Sparre (1618-1673), friherre, landshövding, president. Son till Lars Eriksson Sparre (1590-1644) och hans första hustru Märta Banér (1593-1638). Gift 1659 med friherrinnan Beata Åkesdotter (Natt och Dag) (1630-1701).
P. 1661 (1)

Sparrfelt, Johan, född Nilsson (1611-1674), adlad, krigsråd. Son till Nikolaus Olai (-1629) och hans hustru Susanna Andersdotter. Gift 1641 med Christina Siltman (-1695). 1650, 1658 (2 + 1 bil.)
Sperling, Casper Otto (1596-1655), friherre, generalmajor, guvernör. Son till Jürgen Sperling och hans hustru Anna Catharina von Blücher. Gift med Elin Ulfsparre af Broxvik (1596-1684). 1648 (1)

Volym 18:2

Brev till Arvid Forbus (1598-1665) från

Stach (?), Heinricus 1650 (1)

Stake, Johan (1613-1657), överste, regementschef. Son till Olof Stake (-1621) och hans andra hustru Brita Gustafsdotter. Gift 1635 med Elisabet Oxehufvud (1619-1649). 1649 (1)

Starke, Heinricus (ev Starck), generalguvernörssekreterare i Pommern. 1649-1663 (65 + 7 bil.). Häri även 5 stycken brev till honom 1648-1661.

Ste-? odat (1)

Steinbach, J. Michael, löjtnant 1649 (1)

Volym 19:1

Brev till Arvid Forbus (1598-1665) från

Stenbock

Christina Catharina, född De la Gardie (1632-1704), grevinna, hovfröken. Dotter till Jakob De la Gardie (1583-1652) och hans hustru Ebba Brahe (1596-1674). Gift med 1. 1648 Gustaf Adolf Lewenhaupt (1619-1656), 2. 1658 Gustaf Otto Stenbock (1614-1685). 1659, odat (2)

Erik (1612-1659), greve, riksråd, generalguvernör. Son till Gustaf Stenbock (1575-1629) och hans hustru Beata Margareta Brahe (1583-1645). Gift med 1. 1637 Catharina von Schwerin (1619-1655), 2. 1656 Occa Johanna Riperda (1619-1686). 1644-1656 (108)

Volym 19:2

Brev till Arvid Forbus (1598-1665) från

forts Stenbock

Gustaf Otto (1614-1685), greve, fältmarskalk, generalguvernör, kansler för Lunds universitet. Son till Gustaf Stenbock (1575-1629) och hans hustru Beata Margareta Brahe (1583-1645). Gift med 1. 1645 Brita Horn af Åminne (-1653), 2. 1658 Christina Catharina De la Gardie (1632-1704). 1658-1664 (44 + 3 bil.)

Johan Gabriel (1640-1705), greve, riksråd, kammarråd, diplomat, överhovjägmästare. Son till Fredrik Stenbock (1607-1652) och hans hustru Catharina De la Gardie (1616-1680). Ogift. 1663 (1)

Stephan, David 1659-1662 (5 + 1 bil.)

Sternbach, Henrik von, född Coelestinus (1613-1679), adlad, juridikprofessor, vice president, kansler. Son till Chritophorus Coelestinus och hans hustru Ursula Chemnitia. Gift 1643 med Sabina Schambach (1626-1670). 1652 (1)

Sticht, Bartolomeus von (-1674), adlad, generalauditör vid generalguvernementet i Skåne. Gift med hovfröken Sofia Forbes. 1661-1662 (25)

Volym 20:1

Brev till Arvid Forbus (1598-1665) från

Stolzenberg, Erich von 1649 (2 + 3 bil.)
Storkman, Frantz 1648 (1)
Storfäldt, Johan Mårtensson 1662, 1663 (2)
Strassburg, Jürgen, löjtnant 1649 (1 + 1 bil.)
Strauch, Rudolph von 1653 (1)
Struberg, Brita **se Stålarm**
Strussberg, Sven, född Mårtensson (död ca 1683), krigskommissarie, överkamrerare. Son till Mårten Paulsson och hans hustru Catharina Hartman. Gift med 1. 1647 Christina Stuart (-1647), 2. 1650 Christina Crucia (-1652), 3. Elisabet (Eleonora) Knobelsdorff (1639-ca 1709). 1648 (1)
Struwe 1649, u å (6 + 1 bil.), 12 bl.
Stypman, Francis 1647 (1)
Ståhl 1662 (1)
Stålarm

Anna Turesdotter (-1651). Dotter till Ture Johansson Stålarm (-1597) och hans hustru Margareta Bertilsdotter (Mjöhund). Gift med regementskvartermästare Nils Boije af Gennäs (1590-1656). 1648 (1)
Axel 1649-1655 (7) Troligen Axel Axelsson Stålarm (-1656), överste, landshövding. Son till Axel Eriksson Stålarm (-ca 1617) och hans hustru Märta Boije (1578-1627). Gift med Karin Boije (- 1670).
Axel 1663 (1) Troligen Axel Stålarm (1630-1702), greve, kungligt råd, president i Göta hovrätt. Son till Erik Axelsson Stålarm (- 1632) och hans hustru Christina Kursell. Gift ca 1658 med Maria Kyle (1627-1697).
Brita. Dotter till Axel Eriksson Stålarm (- ca 1617) och hans hustru Märta Boije (1578-1627). Gift med översten och kommendanten på Åbo slott Mikael Struberg, adlad Cronstierna (-1657). 1661 (1)
Karin, född Boije af Gennäs (-1670). Dotter till Hans Boije af Gennäs (1581-1617) och hans hustru Anna Hordeel (-1646). Gift med Axel Axelsson Stålarm (-1656). 1651-1662, u å (10)

Stålhandske, Christina **se Kurck**
Sultzbach 1646-1648 (7 + 1 bil.)
Sulzbach, Amalia af **se von Nassau**
Swahn, Nils 1662, 1663 (5)
Svanstierna, L 1652 (1)
Svensdotter odat (1)
Svensson

1648 (1)
1652 (1)
Olof 1644 (1)

Svinhufvud af Qvalstad

Björn (1608-1672), överste. Son till Jöns Persson Svinhufvud (1636) och hans hustru Margareta Månesköld af Seglinge (-1650). Gift 1633 med Catharina Geete (1616-ca 1675). 1649 (1)
Carl (-1667), överste, kommendant i Kalmar. Son till Carl Persson

Svinhufvud (-1634) och hans hustru Brita Agricola (-ca 1650). Gift med Brita Slatte (- ca 1690). 1649-1660 (11), 21 bl.

Tacke-? 1649 (1)

Taubenfelt, Gustaf, född Hansson (-1674), adlad, kunglig sekreterare, hovråd. Son till Hans Nilsson Benick (-1639) och hans första hustru Brita Carlsdotter (Kuuth) (-1626). Gift med Sibylla Lucretia Clara von Knesebeck (-1687). 1658, 1659 (7)

Taussä-?, Johan 1649 (3)

Volym 20:2

Brev till Arvid Forbus (1598-1665) från

Teet, Mårten, kapten 1658 (1). Ev. Mårten Teet, son till Henrik Mårtensson Teet (-1657) och hans första hustru Helena Utter (1603-1631).

Tesenhaus (?), Peter 1663 (1)

Thessloff 1662 (1)

Thile, Baltasar **se Gyldenhoff**

Thorwuste (?)

änka 1662 (3)

Johan 1639-1643, odat (3)

Tod-? 1661 (1)

Torstenson, Lennart (1603-1651), greve, fältmarskalk, riksråd, generalguvernör. Son till Torsten Lennartson (Forstena-släkten) (1561-1631) och hans hustru Märta Posse (-1627). Gift 1633 med Beata De la Gardie (1612-1680). 1646-1651 (51)

Trandeus, Joh. 1650 (1)

Trällod alt. Trelood 1657, 1660 (2)

Tu-? 1649 (1)

Tödwen (?) 1661 (1)

Volym 21:1

Brev till Arvid Forbus (1598-1665) från

Ulfsparre af Broxvik

Ebba **se Oxenstierna af Eka och Lindö**

Erik Hansson (1600-1652), överste, kommendant i Wismar. Son till Hans Eriksson Ulfsparre (-1616) och hans hustru Elin Tott (-1632). Gift med Sofia von Budde. 1646-1650 (80)

Hans 1663 (1). Troligen Hans Ulfsparre af Broxvik (ca 1632-1688), friherre, generalmajor. Son till Åke Ulfsparre af Broxvik (1597-1657) och hans hustru Margareta Kyle (-ca 1658). Gift 1659 med Märta Ulfsparre af Broxvik (1629-1669).

Urne, Sophia 1659 (1)

Urqhard, John 1649-1653 (4). Eventuellt Johan Urquhart, naturaliserad Urqvard (- ca 1655), överste för M. G. de la Gardies livregemente till fot. Gift med Isabella Kinninmund.

Urquhart, Johan **se Urqhard**

Urqvard, Johan **se Urqhard**

Uttermarck, Daniel Bengtsson (-1683), adlad, kamrerare, ståthållare. Son till Bengt Månsson (- ca 1683) och hans första hustru Anna Knocken. Gift 1650 med Catharina Eriksdotter. 1656 (1)

Volym 21:2

Brev till Arvid Forbus (1598-1665) från

Wachtmeister af Björkö, Hans (1609-1652), friherre, riksstallmästare, riksråd. Son till Claes Wachtmeister (-1631) och hans hustru Elisabet Wrangel (-1666). Gift 1634 med friherrinnan Agnes Margareta von Helmstedt (1613-1666). 1648-1650 (11)

Wagner, Johann 1643-1652 (4)

Wallase (Wallace?), Gabriel 1652 (1)

Wansonius, Jonas Jahan, Stockholm. 1647-1664, odat (8)

Wasaborg, Gustaf Gustafsson (1616-1653), greve, riksråd, guvernör. Naturlig son till Gustaf II Adolf (1594-1632) och Margareta Slots (- ca 1669). Gift med grevinnan Anna Sofia af Wied-Runkel och Isenburg (-1694). 1648 (1)

Vasten, E. 1649 (2)

Wastewi-? 1649 (3)

Watson, Jacob Junior 1659 (1)

Wedel, Christ. 1652, u å (2). Troligen Christian Fredrik von Wedel (-1675), naturaliserad svensk adelsman, major. Son till Johan Arent von Wedel (-1657) och hans första hustru. Gift med 1. N. N., 2. Ingeborg Tawast.

Vegesack, Co. von 1661, 1662 (2 + 1 bil.) Troligen Conrad von Vegesack (1609-1697), rådsherre i Hamburg. Son till Gotthard von Vegesack (ca 1560-1625). Gift med 1. 1625 Anna Maria Coupius (-1648), 2. 1652 Anna Böstelmann (-1658).

Weidenhaijn, Johan von, född Weidenheim (1604-1666), adlad, hovråd, burggreve, diplomat. Gift med 1. N. N., 2. 1647 Catharina Grissbach (1632-1673). 1662 (1)

Weidenheim, Johan **se von Weidenhaijn**

Weider 1644-1652 (3 + 1 bil.)

Weissenfels, Johan Georg, född Albinus (1612-1666), adlad, livmedikus hos drottning Christina, kanik. Gift med 1. Maria Sofia Hagemeister (1620-1659), 2. N. N. 1652 (1)

Weissenstein, Alexander von 1648-1650 (9 + 1 bil.)

Weweizer, Valentin 1651 (3)

Weyherr, Peter odat (1)

Wesener, Heinrich 1645 (1)

Vietinghoff **Se även von Fitinghoff.**

Johan **se von Fitinghoff**

Leonhardt von 1648 (2).

Vill-?, von 1649 (1 + 1 bil.)

Willman 1660 (1)

Wincke 1648, 1649 (3)

Winstrup, Peder Jensen (1549-1614), biskop i Selands stift, teologie professor vid Köpenhamns universitet. Son till Jens Winstrup (-1558) och hans hustru Anna Nilsdotter Hofvet. Gift med 1. 1577 Marine Esbensdotter (1554-1598), 2. 1599 Anna Eisenberg (1561-1638). 1659 (2)

Winter, Valentin (1608-1671), överste, kommendant i Danzig. Adlades av drottning Christina 1650, men tog icke introduktion och dog barnlös. 1649, 1651 (3)

Wirtenberg von Debern, Arvid **se Wittenberg**

Wise, Christian 1654 (1)

Volym 22:1

Brev till Arvid Forbus (1598-1665) från

Wittenberg, Arvid, född Wirtenberg von Debern (1606-1657), greve, fältmarskalk. Son till Hans Wirtenberg von Debern (- ca 1630) och hans hustru Magdalena Johansdotter. Gift med 1. 1642 Eva Margareta von Langen (1626-1646), 2. 1648 Maximiliana Elisabet von Schönburg (1633-1648). Anteckning daterad 12 september 2001. ”Många sigill saknas, åtm. 13 stycken.” 1648-1653 (33 + 2 bil.)

Wittich, Tobias 1649 (1 + 1 bil.)

Witzleben, G. von 1649 (1)

Wizendorff 1647-1657 (22)

Vogt, Peter 1663 (1)

Volckmann, J. 1652 (2)

Wolf, Erich 1649 (1)

Wolffgrüber, Georg odat (1 + 2 bil.)

Wolfradt, Bernt **se Wulfrath**

Volym 22:2

Brev till Arvid Forbus (1598-1665) från

Wrangel

Amalia **se von Nassau**

Anna Margareta, af Salmis, född von Haugwitz (1622-1673). Dotter till Baltzar Joakim von Haugwitz och hans hustru Sofia von Weltheim. Gift 1640 med Carl Gustaf Wrangel af Salmis (1613-1676). 1652-1653 (7)

Arvidus 1650 (1)

Carl Gustaf, af Salmis (1613-1676), greve, fältmarskalk, riksamiral, generalguvernör i Pommern 1648-1676. Son till Herman Wrangel af Salmis och hans första hustru Margareta Grip (1586-1624). Gift 1640 med Anna Margareta von Haugwitz (1622-1673). 1643-1663 (128 + 18 bil.)

1643 (1)

1648 (8)

1649 (34 + 8 bil.)

1650 (25 + 7 bil.)

1651 (12 + 1 bil.)

Volym 23

Brev till Arvid Forbus (1598-1665) från

forts Wrangel

Carl Gustaf, af Salmis (1613-1676)

1652 (28 + 1 bil.)

1653 (11 + 1 bil.)

1654 (1)

1659 (1)

1661 (1)

1662 (4)

1663 (2)
Reinhold 1648 (1)
Wulff
Erich 1649 (1)
Peter 1655 (2)
Wulffhaus (?) u å (1)
Wulfrath, Bernt, född Wolfradt (1600-1660), adlad, rådsherre. Son till Herman Wolfradt (-1622) och hans hustru Dorotea Nechelin (-1639). Gift 1628 med Barbara Heroldt (1611-1679). 1649-1659, odat (8)
Wählich, Peter 1652, 1653 (4)
Yxkull, Jacob von 1649 (10 + 9 bil.) Troligen Jacob Meijendorff von Yxkull, friherre, generalljöjtnant. Son till Wolter Yxkull och hans hustru N. N. Drolshagen. Gift med Catharina Elisabet von Rosen.
Z-?, M. von 1652 (1)
Z(?)-zeit 1661 (1)
Zunow (?) 1649 (1)
Örnecrantz, Johan, född Forsman (-1665). Adlad 1664, landsbokhållare, generalguvernementskamrerare. Gift med Elisabet Nilsdotter (-1685). 1658-1659 (3)

Utan underskrift eller oläsliga. 1 fascikel. **Se även volym 2:1.**

Pergamentsbrev, 1 fascikel.

Avskrift från den gamla inbundna förteckningen. Ingenting genomgånget eller kontrollerat. För pergamentsbrev finns även en handskriven förteckning av G. Andersson, daterad 1831, förvarad i handskriftssektionens chefs arbetsrum. Observera att alla här förtecknade pergamentsbrev inte alla hör ihop med släktarkiven, för några hänvisas även till Topographica.

Jakob och Patrik Forbus
Certifikat om adelskap af Karl I Edinburgh 1629, kopia dat. Stockholm 1634.

Peter Forbus
Adelsbrev 1651.

Arvid Forbus
Kristinas donationsbrev, 2 st. 1646-1647.
Friherrebrev 1652.
2 st. ekonomiska brev 1653-1668.

Dessutom:
Köpebrev på grav i Riddarholmskyrkan för Elisabet Gyllenhielm, gift Natt och Dag 1647.
Transporterat (på Forbus) 1665.

Gyllenkrook

Johan Gyllenkrook (1650-1710), son av Anders Krok, adlad Gyllenkrok och hans hustru Maria Mums. Gift med 1. 1689 1/1 med Brita Wattrang (1666-1696), dotter av arkiatern Zakarias Wattrang, adlad Wattrang, nr 848, och hans tredje fru Catharina von Qvickelberg, nr 611, 2. 1698 2/5 med Catharina von Berchner i hennes första gifte, dotter av brukspatronen Georg Tomas Berchner, adlad von Berchner, nr 1235, och Elisabet Störning.

Född 1650 24/11; student i Åbo 1667; respondent därst. 1673 och 1676; riddarhussekreterare 1683 4/1; tillika protokollssekreterare i justitierevisionen 1701 18/11; revisionssekreterare 1709 17/4; konfirm. fullm. 1710 20/3; död 1710 6/7 i Stockholm. *Elgenstierna II, s 300.*

Volym 1

Brev till Johan Gyllenkrook

Huvudsakligen rörande riddarhusärenden av administrativ och personlig art. Kan ev ha tillhört Riddarhusarkivet.

Adlercrantz, Johan, född Schuman (1651-1693), adlad 1689, amiralitets-kommissarie, inspektor över skeppsbyggeriet i Göteborg. Son till Peder Andersson (1611-1676) och hans hustru Anna Margareta Schuman (1634-efter 1676). Gift med 1. 1671 Sigrid Jakobsdotter, 2. 1682 Helena Vult (1664-efter 1700). 1693 (1)

Adlerstierna, Sven, född Löfman (1645-1708), adlad 1689, lagman, vice president i Göta hovrätt. Son till Henricus Jacobi (1600-1670) och hans hustru Ingeborg Svensdotter (-1674). Gift med 1. 1678 Margareta Sass (1665-1685), 2. 1687 Sigrid Hilletan (1667-1745). 1693 (1)

Ankarcrantz, Hans Vilhelm, född Lamb (1642-1708), adlad 1688, holmmajor, kommendant. Son till Hans Lamb. Gift 1672 med Catharina Nop (1647-1725). 1693 (1)

Bagge, Johan **se Baggensköld**

Baggensköld, Johan Danielsson, född Bagge (1653-1697), adlad 1682, brukspatron. Son till Daniel Paulsson Bagge (1592-1669) och hans andra hustru Brita Hoffmeister. Ogift. 1693 (1)

Bahr, Benedictus, Stockholm 1680 (1)

Barclay, Johan, häradshövding. Son till William Barclay (1603-1676) och hans hustru Margareta Becker. Gift 1679 med Barbro Nilsdotter. 1689 (1)

Belfrage, Henrik Johan (1640-1706), överstelöjtnant. ”Han deltog, från det han 1657 kom i tjänst, i Sveriges alla krig, så utom som inom landet ... hade bevistat sju fältslag och två sjöslag.” *Elgenstierna I, s 267.* Son till Hans Befritz, adlad Belfrage (1614-1688) och hans första hustru Elisabet Segolsdotter (-1657). Gift 1667 med Maria Stöttenhielm (1645-1728). 1697 (1)

Berco, Johan Fredrik von (1643-1695), adlad 1689, aktuarie, refendarie. Son till Johannes Bercovius, kyrkoherde i Berlin. Gift med Hedvig Eleonora Hirschenstierna (1658-1718). odat (1)

Bercovius, Johan Fredrik **se von Berco**

Berghman, Hans, född Bergman (1642-1705), adlad 1678, landskamrerare, häradshövding. Son till Håkan Joensson (1607-1666) och hans första hustru Cecilia Weinheim (1615-1660). Gift med Maria Lindegren (1642 – efter 1706). 1693 (1)
Bergman, Hans **se Berghman**
Billing, Anders **se Billingberg**
Billingberg, Anders, född Billing (1649-1709), adlad 1683, kapten. Son till Ragvald (?) Billing och hans hustru Anna Persdotter (-1698). Gift 1681 med Magdalena Stråle af Ekna (-1758). odat (1)
Brasch, Johan **se Reutermarck**
Breitholtz, Magnus Anders (1721), överstelöjtnant. Son till Claes Breitholtz (1620-1706) och hans hustru Margareta Ödell (-ca 1680). Gift med 1. Metta Kafle, 2. Helena Wijnbladh (1685-1705), 3. 1711 Catharina Christina Adlerhielm (1675-1734) 1697 (1)
Brunnius, Johan **se Rosenmarck**
Crafoord, Georg (skrev själv Kraffordt) 1697 (1). Troligen Göran Crafoord (-1700), fältväbel. Son till Jakob Crafoord (1652-1692) och hans hustru Catharina Jernefelt (-1694). Ogift.
Creutz, (N?) 1693 (1)
Danckwardt 1697 (1)
Drake, F. 1697 (1). Eventuellt Fredrik Drake af Torp och Hamra (1660-1709), överstelöjtnant. Son till Johan Christersson Drake (-1677) och hans hustru Margareta Klingspor (-1718). Gift 1699 med Hedvig Eleonora Wirænia, adlad Cederstierna (1686-1762).
Du Rietz 1697 (1)
Ellerndorph, Paul **se Ellerntorp, Påvel**
Ellerntorp, Påvel, född af Ellerndorph (1617-1688). Adlad 1661, riksmarsken greve Kaggs hauptman. Gift 1661 med Catharina Regina Bonnat (-1686). 1686 (1)
Godenhielm, Johan, född Godhe (-1714), adlad 1691, häradshövding, assessor. Son till Hans Hansson Godhe (ca 1620-1685) och hans hustru Margareta Tolpo. Gift 1689 med Sofia Catharina Rosendal (-1715). 1693 (1)
Godhe, Johan **se Godenhielm**
Gripenwaldt (-wahl?) 1689 (1)
Gyllenflög, Johan (1640-1699), löjtnant. Son till Johan Hansson, adlad Gyllenflög (-1669) och hans första hustru Christina Ram. Gift 1670 med Christina Bergsköld. 1697 (1)
Gyllentrost, Gustaf, född Trost (1645-1704), adlad 1678, major. Son till Mattias Trost (1582-1648) och hans fjärde hustru Ingrid Hansdotter. Gift med Brita Ulfsax (-1737). 1693 (1)
Halle, Johan von (1621-1698), naturaliserad svensk adelsman, överstelöjtnant. Son till Henrik von Halle och hans hustru Margareta Wäderhorn. Gift med 1. N. N., 2. 1686 Helena Lagerqvist (1646-1701). 1693 (1)
Hilchen, Jakob (-ca 1694). Naturaliserad svensk adelsman 1664, kommendant, överste. Son till Frans Hilchen (-1632) och hans hustru Sofia Friederichs. Gift 1658 med Brita Törnsköld (1626-1693). 1689 (1)
Hircinius, Georg **se Stiernhoff**
Kirstein, Johan Leonard, född Kirstenius (1645-1710), adlad 1686, artilleri-major. Son till Johan Peter Kirstenius (1617-1682) och hans hustru Maria Philippina Welser (-1683). Gift med 1. 1689 Anna Görgens, 2. Gertrud

Sperreuter (-1710). 1697 (1)
Kirstenius, Johan Leonard **se Kirstein**
Klingspor, Johan 1697 (1) Troligen Johan Klingspor (-1729), löjtnant, livdrabant. Son till Johan Gustaf Klingspor (1642-1690) och hans hustru Margareta Helena Reuter af Skälboö (-1696). Gift med Christina Mörner (1667-1742).
Koskull, And. 1693 (1) Troligen Anders Koskull (1668-1731), löjtnant. Son till Gustaf Koskull (1636-1707) och hans första hustru Anna Christina Klingspor (1636-1686). Gift 1697 med Catharina von Scheiding (1662-1727).
Kugelhielm, Bengt (1640-1699), fänrik. Son till Claes Bengtsson Bruzaeus, adlad Kugelhielm (1602-1681) och hans första hustru Brita Stiernfelt (1615-1647). Ogift. 1693 (1)
Lamb, Hans Vilhelm **se Ankarcrantz**
Lindeflycht, Gilius (-1704), löjtnant vid amiralitetet. Son till Lars Giliusson, adlad Liljeflycht (1641-1693) och hans hustru Engel Grooth (1636-1722). 1693 (1)
Lindelöf, Carl 1693 (1) Troligen Carl Lindelöf (1635-1704), adlad 1685, ryttmästare. Son till Carl Henriksson (ca 1605-ca 1668) och hans hustru Maria von Nieroth (ca 1612-1682). Gift med 1. N. N. Laurentz, 2. 1681 Margareta Mårtensdotter (-1719).
Löfman, Sven **se Adlerstierna**
Modée, J. 1697 (1) Troligen Julius Modée (1657-1740), överste. Son till Reinhold Modeus, adlad Modée (1629-1691) och hans hustru Maria Ulfvenklou (-1681). Gift med 1. 1695 friherrinnan Emerentia Maria de Mortaigne (-1707), 2. Maria Catharina Furubom (-1746).
Na-?, von 1693 (1)) Svårläst namnteckning.
Nordsköld, Johan (1654-1713), adlad 1694, guvernementssekreterare. Son till Samuel Nilsson Hjelte, sedan Lundberg och hans hustru Sara Mört (- ca 1694). Gift 1689 med Margareta Friedenreich (1673-1748). 1697 (1)
Pistolhielm, Peter (1648-1689), major. Son till Erik Persson, adlad Pistolhielm (-1669) och hans hustru Beata Ichtydia. Gift med Catharina Silfverbögel (ca 1650- ca 1725). 1686 (1)
Rahnhielm, Anders (-1721), major. Son till Abraham Andersson Rahn, adlad Rahnhielm (ca 1614-1706) och hans första hustru Anna Rosenbröijer. Gift med Beata Elisabet Cronman (- efter 1727). 1693 (1)
Reutermarck, Johan Andersson, född Brasch. Adlad 1686, ryttmästare. Son till major Anders Larsson Brasch. Gift med Ebba Löfling (-1733). 1689 (1)
Rosenmarck odat (1) Troligen Johan Eriksson Brunnius, adlad Rosenmarck (-1697), adlad 1672. Son till biskop, professor m m Ericus Erici Angermannus (1597-1664) och hans hustru Margareta Lenæa, adlad Clo (-1670).
Rosensköld, Claes (-1697), överstelöjtnant. Son till Peder Eriksson, adlad Rosensköld (- ca 1656) och hans första hustru Catharina Olofsdotter (Canuti) (1595-1647). Gift 1668 med Anna Margareta Sabel. 1686 (1)
Rotkirch, Henrik (-1708), kapten. Son till Hans von Rotkirch, naturaliserad Rotkirch (1595-1654) och hans tredje hustru Margareta Oxehufvud (1617-ca 1660). Gift med Anna Helena Pilefelt (1640-17069. 1697 (1)
Rudbeck 1697 (1)
Sabelsköld J. 1686 (1) Troligen Jöns Sabelsköld (- ca 1696), ryttmästare. Son till Carl Jönsson, adlad Sabelsköld (1590-1663). Gift med 1. N. N., 2. Anna Catharina Stråle af Ekna (-1709).

Schantz, Chr. 1693 (1) Troligen Christian Schantz, adlad von Schantz (1655-1702), refendariesekreterare. Son till Johan Eberhard Schantz (1614-1665) och hans första hustru Maria Seyfritz (-1661). Gift 1680 med Adriana Fineman (1661-1725).
Schonberg, And. 1693 (1)
Schuman, Johan **se Adlercrantz**
Skutenberg, Salomon (1655-1693), hovjunkare hos M. G. De la Gardie. Son till Peter Gudmundsson Skute, adlad Skutenberg (1613-1670) och hans första hustru Helena Watz (- ca 1664). Gift med 1. 1682 Catharina Agneta Ödla (1667-ca 1689), 2. 1690 Margareta Christina Kagg (-1724). 1686 (1)
Spof, Johan **se Spofvenhielm**
Spofvenhielm, Johan, född Spof (1650-1705), häradshövding. Gift med Sara Gyldenstolpe. 1693 (1)
Stegling, Joakim von (1647-1716), kapten. Son till Henrik Stegling, adlad von Stegling, och hans hustru Barbara von Yxkull. Gift med 1. Christina Eketrä, skilsmässa, 2. Christina Gyllenadler (1661-1716). 1697 (2)
Stierncrantz, Arvid (1662-1740), överstelöjtnant. Son till Per Roman, adlad Stierncrantz (1630-1682) och hans första hustru Christina Bergenfelt. Gift med 1. 1690 Sofia Stahl (-1721), 2. Anna Maria Meurman (1666- före 1727).
1697 (1)
Stiernhoff, Georg, född Hircinius (1631-1710), adlad 1682, slottsfogde, under-ståthållare i Stockholm. Son till Johannes Benedicti Hircinius eller Bock (-1656) och hans hustru Ingeborg Gudmundsdotter (- ca 1675). Gift med 1. Christina Mylonia (1643-1678), 2. 1680 Gundborg Kinninmundt (1655-1694), 3. 1695 Brita Kinninmundt (-1700), 4. 1702 Maria Adlersköld (1666-1717). 1689, odat (2)
Stiernklo, Anders Daniel, född Wessman (1658-1733), adlad 1692, lagman. Son till Daniel Göransson Wessman (-1692) och hans hustru Maria Christina Dober. Gift med 1. Dorotea Wolter, 2. Anna Christina Du Rees (1651-1707), 3. 1714 friherrinnan Regina Rehbinder (1678-1735). 1693 (1)
Strokirch, von, trol. J. 1693 (1) Troligen Johan Strokirch, adlad von Strokirch (1645-1719), assessor. Son till Mikael Strokirch (-1651) och hans hustru Margareta Hansdotter von Ridderhusen (-1676). Gift med 1. 1674 Elisabet Sabel (-1710), 2. 1716 Margareta Börjesdotter Åkerberg (-1730).
Stråle 1686 (1)
Tegensköld, Gustaf, född Tegman (1637-1709), adlad 1678, kapten. Son till Peder Knutsson Tegenman. Gift med 1. Maria Erlandsdotter, 2. Maria Canterhielm (1660-1708). 1693 (1)
Tegman, Gustaf **se Tegensköld**
Tersér eller Terschère 1693 (1)
Tiesenhausen, Jürgen Friederich, infanterikapten 1693 (1)
Tornerefelt 1695 (1) Troligen Per Magnus Tornerefelt (1662-1702), ryttmästare. Son till Magnus Tornerefelt (1626-1671) och hans första hustru Catharina Maria Ulfsax. Gift 1689 med Margareta Elisabet von Schröer (1659-).
Trost, Gustaf **se Gyllentrost**
Törnhielm, Mårten (1663-1723), hauptman. Son till Knut Pedersson Törnschiær, adlad Törnhielm (1636-1699) och hans första hustru Catharina Neüman eller Nyman (-1664). Gift 1694 med friherrinnan Christina Gyldenhoff (1674-1733)
1693 (1)
Ulf af Horsnäs, Carl Gustaf (1659-1700), löjtnant. Son till Matthias Eriksson Ulf

(1601-1662) och hans andra hustru Maria Geete (1625-1697). Gift 1697 med Christina Bagge af Berga (-1738). 1693 (1)
Ulf, Mårten 1696 (1) Troligen Mårten Ulf af Finland (-1691), löjtnant. Son till Erik Ulf (-1664) och hans hustru Carin Stiernkors. Gift med Märta Margareta Gyllenhierta (-1697).
Ulfsparre af Broxvik, Erik 1693 (1)
Walter Henrik von (1630-1696), adlad 1688 överstelöjtnant. Gift med Catharina Frijs. 1693 (1)
Wessman, Anders **se Stiernklo**

Oidentifierad/oläslig odat (1)

Protokollshandlingar etc 1693 (2)

Horn - von Gertten

”Adam Carl De la Gardie gifte sig med sin kusin Gustaf Horns (af Kanckas) dotter. Därigenom kommo att till De la Gardieska familjearkivet medfölja ej obetydliga samlingar af *bref från och till Hornar* i flera generationer från 1600-talet, äfvensom af familjepapper från med dem befryndade ätter, såsom de livländska släkterna von Gerdten och Wachtmeister.” Elof Tegnér *De la Gardieska samlingen i Lund och Löberöd* s 47

von Gertten, släkt härstammande från borgmästaren i Reval Berend von Gertten (begravd 1627), som blev far bl a till överste (ej generalmajor) Berend von Gertten (död 1665). Denne blev far till den i slaget vid Landskrona 1667 stupade överstelöjtnanten Bernt Johan von Gertten samt svärfar till generallöjtnanten Johan Galle och morfar till kanslipresidenten Arvid Bernhard Horn. En av den sistnämndes systrar gifte in sig i släkten De la Gardie, varigenom en del av släkten von Gerttens äldre arkivalier hamnat i De la Gardieska samlingen i LUB.

Svensk Biografiskt lexikon band XVII

Volym 1:1

Brev **till** Bernhard von Gertten, även kallad Berend

från

Karl X Gustav – se historiska handlingar
Karl XI:s förmyndarregering – dito
Krigskollegium 1653-1655, 1662-1664 (16 + 1 bil.)
Alagon de Aguilar, Carolus, odat (1)
Bahrius, Benedictus 1651 (1)
Budtberg, G. W. von 1662(1)
Burmeister, C. 1661-1663 (3)
Cappelen, Didrich von 1656 (1)
Creutz, Lorentz (1615-1676), friherre, landshövding, amiral. Son till Erengisle (Ernst) Larsson Creutz (-1635) och hans hustru Catharina Hess von Wichdorff (-1660). Gift 1639 med friherrinnan Elsa Duwall (1620-1675). 1654 (1)
Elosinius, Henricus 1661 (2)
Frisius, And. Wilh. 1658 (2)
Galle

Johan (1614-1676), generallöjtnant. Son till Claes Galle (-1643) och hans hustru Margareta Ekelöf (ca 1676). Gift med 1. Margareta Elisabet von Gertten, 2. 1663 Margareta Munck af Fulkila (1641-1709). 1659, 1662 (2)
Margareta Elisabet, född von Gertten, (- ca 1660). Dotter till Berend von Gertten d. y.(-1665) och hans hustru Elisabet Wachtmeister (-1691). Gift med generallöjtnanten Johan Galle i Finland (1614-1676). odat. (1)

von Gertten

Bernt Johan (-1677), överstelöjtnant. Son till Berend von Gertten (-1665) och hans hustru Elisabet Wachtmeister (-1691). Gift med friherrinnan Maria Elisabet Kruus af Kajbala (-1697). 1659 (3)

Conrad (-1670). Son till Berend von Gertten (- ca 1627) och hans hustru Margareta von Rees (- ca 1650). Gift med 1. Margareta von Schlippenbach, 2. 1652 Elisabet Wartman (- ca 1693). 1655, 1658, 1662 (3)

Elisabet, född Wachtmeister (-1691). Dotter till Claes Wachtmeister (-1631) och hans hustru Elisabet Wrangel till Sauss (-1666). Gift med Bernt Johan von Gertten (-1677). odat. (1)

Hans, kapten. Son till Berend von Gertten (- ca 1627) och hans hustru Margareta von Rees (- ca 1650). Gift med Lucia von Spreckelsen. 1659-1660 (2)

Margareta Elisabet **se Galle**

Peter (-1671), överstelöjtnant. Son till Hans von Gertten och hans hustru Lucia von Spreckelsen. Gift med Agneta Rosenbröijer (-1697). 1658, 1660 (2)

Gladow, O. 1654-1655 (3)

Gyldenhoff, Baltasar, född Thile (1626-1689), friherre, krigsråd, landshövding. Son till Baltasar Thile och hans hustru Catharina N. N. Gift med 1. 1651 Vendela Valentin (1633-1668), 2. 1669 friherrinnan Christina von der Linde (1645-1697). 1664 (1)

Gyldenstolpe, Michael Olai Wexionius (1609-1670), adlad, professor vid Åbo akademi. Son till Olaus Olai, Angermannus och hans hustru Gunilla Erlandsdotter. Gift 1637 med Susanna Crucimontana (1617-1669). 1651 (1)

Goesius, Simon B. 1650 (1)

Horn, G. 1658, 1662 (2)

Häggman, Jacob u å (1)

Kalckstein, C. L. von 1656 (1)

Knoppert, Hinrich 1649-1650, 1655, 1664 (6)

Kremer, Jacob 1650 (1)

Lewe, Gerhard 1655 (1)

Lewenhaupt, G. A. 1656 (1) Troligen Gustaf Adolf Lewenhaupt (1619- 1656), riksråd, fältmarskalk. Son till Johan Casimir Lewenhaupt (1583-1634) och hans hustru Sidonia Grip (1585-1652). Gift 1648 med grevinnan Christina Catharina De la Gardie (1632-1704).

Lillieborg, Henrik Henriksson, född Fattenborg (-1684), adlad, inspektor, revisionssekreterare i Ingermanland. Son till Henrik Mårtensson Fatebur (-1647). Gift med Catharina Claesdotter Palm. 1653-1654 (3)

Linde, Erik von der (1611-1666), friherre, marskalk, landshövding. Son till Erik Larsson, adlad von der Linde (-1636) och hans andra hustru Vendla Lohrman (-1657). Gift 1660 med friherrinnan Anna Augusta Leijonsköld (1648-1726). 1662 (1)

Mengden, O. von 1662, 1663 (3). Troligen Otto von Mengden (1600-1681), friherre, lantråd, överste. Son till Georg von Mengden och hans hustru Magdalena von Fitinghoff. Gift med 1. 1624 Gertrud von Rosen (1589-1651), 2. 1653 friherrinnan Johanna Jakobina Khevenhüller, 3. 1668 friherrinnan Helena von Ungern-Sternberg.

Munck, J. 1649 (1)

Mylins, C. u å (1)
Neomar, Johan Philip 1653 (1)
Neuhaus 1659 (1)
O-? 1653 (1)
Oxenstierna, B. 1662, 1663 (2)

Volym 1:2

forts brev **till** Berend von Gertten

från

Robertson 1656 (1)
Rü-? 1654 (1)
Stakelberg, C. 1662 (2 + 1 bil.)
Thiel, Cornelius 1663 (1)
Timpler (?), R. 1648-1649 (2)
Tunzelmann, Matthias 1661 (2)
Wachtmeister,
Elisabet **se von Gertten**
Elisabet, född Wrangel till Sauss (-1666). Dotter till Tönnes (Antonius) Wrangel till Sauss och hans hustru Anna Lode. Gift med Claes Wachtmeister af Björkö (-1631). odat (1)
Wrangel, Elisabet **se Wachtmeister**
Writte, Johan 1652 (1)
Y-?, Bernhard von 1663 (1)

Okända/oläsliga (9)

Berend von Gerttens ekonomiska och juridiska handlingar

1642-1661.

Handlingar rörande andra medlemmar av ätten von Gertten

Berend von Gertten d.ä., borgmästare i Reval, begravd 1627, och hans sterbhus 1626-1646, spridda år
Wilhelm von Gertten (begravd 1668), adlad, major. Son till Berend von Gertten (- ca 1627) och hans hustru Margareta von Rees (- ca 1650). Ogift. 1634-1647
Conrad von Gertten (-1670). Son till Berend von Gertten (- ca 1627) och hans hustru Margareta von Rees (- ca 1650). Gift med 1. Margareta von Schlippenbach, 2. 1652 Elisabet Wartman (- ca 1693). odat
Johan von Gertten 1693, odat. Eventuellt Conrad Johan von Gertten (- ca 1708), son till Conrad von Gertten (-1670) och hans andra hustru Elisabet Wartman (- ca 1693).
Bernt Johan von Gertten (-1677), överstelöjtnant. Son till Berend von Gertten (-1665) och hans hustru Elisabet Wachtmeister (-1691). Gift med friherrinnan Maria Elisabet Kruus af Kajbala (-1697). 1675-1678, odat

Diverse övriga handlingar

odat.

Volym 2:1

Handlingar och brev rörande Elisabet von Gertten, född Wachtmeister, jämte papper rörande sterbhuset efter hennes make Berend von Gertten

Brev **till** Elisabet von Gertten

från

Alborg, Nicolaus 1674 (1)

Aspenbeck, Hans 1670 (2)

Brakel, Anna, född Wachtmeister af Björkö (1611-1685). Dotter till Claes Wachtmeister af Björkö(-1631) och hans hustru Elisabet Wrangel till Sauss (-1666). Gift 1627 med Johan Brakel (-1651). 1665-1685 (16)

Brüning, Johannes 1670 (2)

Burmann (?), Elisabet 1649 (1)

Galle

Helena (- ca 1659). Dotter till Claes Galle (-1643) och hans hustru Margareta Ekelöf (ca 1676). Gift med kaptenen Gunnar Jonsson, adlad Svärdfelt (-1653). 1657 (1)

Margareta Elisabet, född von Gertten, (- ca 1660). Dotter till Berend von Gertten d. y.(-1665) och hans hustru Elisabet Wachtmeister (-1691). Gift med generallöjtnanten Johan Galle i Finland (1614-1676).1655-1662 (4)

Margareta, född Munck af Fulkila (1641-1709). Dotter till Johan Munck af Fulkila (1614-1663) och hans hustru Elisabet Bure (1615- ca 1680). Gift 1663 med generallöjtnanten Johan Galle i Finland (1614-1676). 1664 (1)

von Gertten

Agnes Margareta 1660, odat (4)

Agneta, född Rosenbröijer (-1697) 1672 (1)

Berend (-1665), överste. Son till Berend von Gertten d.ä., borgmästare i Reval, begravd 1627, och hans hustru Margareta von Rees. Gift med Elisabet Wachtmeister (-1691). 1662, odat (3)

Bernt Johan Gertten (-1677), överstelöjtnant. Son till Berend von Gertten (-1665) och hans hustru Elisabet Wachtmeister (-1691). Gift med friherrinnan Maria Elisabet Kruse af Kajbala (-1697). 1663, 1667, odat (7)

Maria Elisabet, född Kruse af Kajbala (-1697), friherrinna. Dotter till Erik Kruse af Kajbala (1616-1665) och hans hustru Catharina Horn af Kanckas (ca 1626-1664). 1680, odat (9)

Conrad Johan. Troligen Conrad Johan von Gertten (- ca 1708), löjtnant. Son till Conrad von Gertten och hans andra hustru Elisabet Wartman (- ca 1693). 1668-1670 (3)

Peter (-1671), överstelöjtnant. Son till Hans von Gertten och hans hustru Lucia von Spreckelsen. Gift med Agneta Rosenbröijer (-1697). Agneta, född Rosenbröijer (-1697). Dotter till Anton Bröijer, adlad Rosenbröijer (-1678) och hans andra hustru Anna von Treiden. Gift med 1. Anders Skarpenberg, 2. Peter von Gertten (-1671). 1668, 1671, odat (4)

Gyldenhoff, Baltasar, född Thile (1626-1689), friherre, krigsråd, landshövding. Son till Baltasar Thile och hans hustru Catharina N. N. Gift med 1. 1651 Vendela Valentin (1633-1668), 2. 1669 friherrinnan Christina von der Linde (1645-1697). 1667 (1)
Helmstedt, Anna Margareta **se Wachtmeister**
Hirschhorn, Anna Margareta **se Wachtmeister**
Hästesköld, Casper (- ca 1682). Son till Johan Eriksson Hästesköld (- ca 1638) och hans hustru Anna Didriksson. Trolovad med Hebla Oxhorn, skilda 1659, gift 1659 med Hebla Hästesko af Målagård. 1676 (1)
Horn

Anna Helena, född von Gertten (1640-1709). Dotter till Berend von Gertten och hans hustru Elisabet Wachtmeister (-1691). Gift 1662 med Gustaf Horn af Kanckas (ca 1627-1673). 1673, 1676-1677, 1689, odat (6)
Arvid, af Åminne (1631-1692), landshövding. Son till Mauritz Horn af Åminne (död före 1671) och hans hustru Ingeborg Horn af Kanckas (- ca 1652). Gift med 1. 1658 Ingeborg Gyldenär, 2. 1680 Maria Elisabet Kruse af Kajbala (-1697). 1668, 1680, 1681 (3)
Christina 1676 (trol) (1). Eventuellt Christina Elisabet, född Galle (död efter 1738). Dotter till Johan Galle (1614-1676) och hans andra hustru Margareta Munck af Fulkila (1641-1709). Gift med Bengt Johan Horn af Kanckas (1668-1701).
Gustaf, af Kanckas (ca 1627-1673), överste. Son till Henrik Horn af Kanckas och hans hustru Margareta Boije af Gennäs (1604-1668). Gift 1662 med Anna Helena von Gertten (1640-1709). 1663, 1667-1673 (7)
Gustaf Henrik, af Kanckas (1663-1693), överstelöjtnant. Son till Gustaf Horn af Kanckas (ca 1627-1673) och hans hustru Anna Helena von Gertten (1640-1709). ”Gift med en rik tysk dam som efterlevde honom.” (*Elgenstierna III s 674.*) 1677-1683 (10)

Volym 2:2

Handlingar och brev rörande Elisabet von Gertten, född Wachtmeister, jämte papper rörande sterbhuset efter hennes make Berend von Gertten

forts brev **till** Elisabet von Gertten

från

Johnsson (?) 1667 (1)
Klerck, Magdalena 1671, 1672 (2)
Knoppert, Henric 1664-1672, odat (21)
Knubbert, Bernhard. Son till N. N. Knubbert och en av borgmästare Bernhard (Berend) von Gerttens döttrar. Bernhard Knubbert var fosterson till Berend von Gertten (-1665) och hans hustru Elisabet Wachtmeister (-1691). 1662-1684, 1691 (20)
Koskull, Magdalena Sophia 1665-1671 (7)
Ku-?, Katharina 1691 (1)
Lewe, Gerhard Magnus von 1659, 1670 (2)
Litorén 1677, odat (2)

Loen 1691 (1)
Reuter, H. Simonsson 1665-1666 (3)
Silfverhielm, Maria (1634-1712). Dotter till Arvid Silfverhielm (-1685) och hans första hustru Catharina Maria Stierna. Gift med 1. 1661 Gustaf Horn af Marienborg, 2. 1673 Ernst Johan Creutz (1619-1684). 1668-1669 (3)
Stiernstråhle, Johan, född Eriksson (1607-1686), juris professor vid Dorpats universitet. Son till Erik Johansson. Gift med Elisabet von Wickeden (- ca 1703). 1681 (1)
Stille, Elisabet Nilsdotter 1682 (1)
Wachtmeister
Agnes Margareta, född von Helmstedt (1634-1712). Dotter till Bleckert von Helmstedt och hans hustru Anna Margareta von Liebenstein. Gift med 1. 1634 Hans von Björkö (1609-1652), 2. Fredrik von Hirschhorn. 1669, 1680, odat (3)
Anna, af Björkö **se Brakel**
Elisabet, född Wrangel till Sauss (-1666). Dotter till Tönnes (Antonius) Wrangel till Sauss och hans hustru Anna Lode. Gift med Claes Wachtmeister af Björkö (-1631). odat (1)
Gustaf odat (1)
Wallenius 1684, 1686 (2)
Wargentin 1707 (1)
Vellingk, Anna (Margareta) Maria, född Galle i Finland (- ca1696). Dotter till Johan Galle i Finland (1614-1676) och hans första hustru Margareta Elisabet von Gertten (- ca 1660). odat (2)
Willebrand
Anna Willebrand, född Stiernstråle (levde 1692). Dotter till Johan Ericksson, adlad Stiernstråle och hans hustru Elisabet von Wickeden. Gift med Ernst Fredrik von Willebrand (-1679). 1684 (1)
Ernst Fredrik, von, född Willebrandt (-1679), adlad, kapten. Gift med Anna Stiernstråle (levde 1692). 1667-1678 (6)
Wrangel
Beata, född Wachtmeister af Björkö (-1685) Dotter till Claes Wachtmeister af Björkö (-1631) och hans hustru Elisabet Wrangel af Sauss (-1666). Gift med Herman Wrangel af Adinal (död före 1666). 1665 (1)
Elisabet **se Wachtmeister**
?, Margareta Johansdotter 1685 (1)

Okänd/otydlig/ej undertecknad (14)

Brev **från** Elisabet von Gertten

Brevkoncept, odat (2)

Volym 3:1

Handlingar och brev rörande Elisabet von Gertten, född Wachtmeister, jämte papper rörande sterbhuset efter hennes make Berend von Gertten

Brev rörande familjen Galle

till Margareta Elisabet Galle född von Gertten **från** maken Johan Galle 1656 (5)
till Johan Galle (1614-1676), generallöjtnant. Dog i slaget vid Lund, tillsammans med sonen Claes. Son till ståthållare Claes Galle och hans maka Margareta Ekelöf. Han var gift med 1. Margareta Elisabet von Gertten och 2. Margareta Munck af Fulkila **från** hustrun Margareta Elisabet född von Gertten 1656 (1)
till Margareta Elisabet Galle, född von Gertten, **från** svärmodern Margareta Galle, född Bertilsdotter Ekelöf 1656 (1)

Brev rörande familjen von Gertten

till Anna Helena von Gertten **från** Gustaf Henrik Horn 1679, odat (2)
till Maria Elisabet von Gertten, född Kruse af Kajbala(-1697). Dotter till Erik Siwardsson Kruse af Kajbala och hans maka Catharina Horn af Kanckas. Gift med Bernt Johan von Gertten

från maken Bernt Johan von Gertten odat (1)
från Arvid Arvidsson Horn 1684 (1)

Reduktions- och rättegångshandlingar samt ekonomiska handlingar rörande Berend von Gerttens sterbhus, företrädesvis hans änka Elisabet född Wachtmeister

1661-1690 (97 blad)

Brev **till** Bernhard Knubbert

Knubbert, Bernhard. Son till N. N. Knubbert och en av borgmästare Bernhard (Berend) von Gerttens döttrar. Bernhard Knubbert var fosterson till Berend von Gertten (-1665) och hans hustru Elisabet Wachtmeister (-1691).

från

Bang, And. 1685 (1)
Ekbom, Claes 1683, 1684 (2)
Falkenberg, M. odat (1)
von Gertten

Bernt Johan Gertten (-1677), överstelöjtnant. Son till Berend von Gertten (-1665) och hans hustru Elisabet Wachtmeister (-1691). Gift med friherrinnan Maria Elisabet Kruse af Kajbala (-1697). 1677 (1)
Conrad Johan (- ca 1708), son till Conrad von Gertten (-1670) och hans andra hustru Elisabet Wartman (- ca 1693).1680, 1682, odat (3)

Elisabet, född Wachtmeister (-1691). Dotter till Claes Wachtmeister (-1631) och hans hustru Elisabet Wrangel till Sauss (-1666). Gift med Bernt Johan von Gertten (-1677). 1682, 1690 (2)
Hans, kapten. Son till Berend von Gertten (- ca 1627) och hans hustru Margareta von Rees (- ca 1650). Gift med Lucia von Spreckelsen. 1684 (2)
Maria Elisabet, född Kruse af Kajbala (-1697), friherrinna. Dotter till Erik Kruse af Kajbala (1616-1665) och hans hustru Catharina Horn af Kanckas (ca 1626-1664). odat (5)
Mauritz (1635-1688), överste. Son till Hans von Gertten och hans hustru Lucia von Spreckelsen. Gift med 1. Elisabet Hastfer (-1667), 2. 1669 Anna Möller (-1688) 1681-1684 (5)

Gezelius, Johannes 1678 (1)
Giös, **se Göös**
Gripenberg 1681, 1685 (2)
Göös, Johan. Troligen Johan Jakobsson Giös (1614-1674), kapten. Son till Jakob Hansson (död före 1635) och hans hustru Catharina Mårtensdotter Jägerhorn (af Storby). Gift 1646 med Ingeborg von Birckholtz (1621-1674). 1684-1691 (3)
Horn

Arvid, af Åminne (1631-1692), landshövding. Son till Mauritz Horn af Åminne (död före 1671) och hans hustru Ingeborg Horn af Kanckas (- ca 1652). Gift med 1. 1658 Ingeborg Gyldenär, 2. 1680 Maria Elisabet Kruse af Kajbala (-1697). 1680-1685, odat (5)
Arvid Arvidsson H. af Åminne 1685 (1)
Arvid Bernhard, af Ekebyholm (1664-1742),), greve, riksråd, kanslipresident, diplomat, generalmajor. Son till Gustaf Horn af Kanckas (ca 1627-1673) och hans hustru Anna von Gertten (1640-1709). Gift med 1. 1696 Anna Beata Ehrenstéen (1669-1703), 2. 1705 Ingrid Törnflycht (ca 1675-1708), 3. 1710 Margareta Gyllenstierna (-1740). 1682, 1685 (3)
Hans 1678-1684 (3)

Volym 3:2

forts brev **till** Bernhard Knubbert

från

Knubbert, Elisabet 1682 (1)
Kruse, Maria Elisabet, af Kajbala **se von Gertten**
Nordman, Johan Johansson 1679 (1)
Rehbinder, J. H. 1682 (1)
Reinering, Hermann 1685 (1)
Rujel, Ulrich von 1681 (1)
Schwengeln (?), Fr. 1678, 1684 (2)
Türck, C. M. 1684 (1)
Wachtmeister, Elisabet **se von Gertten**
Vellingk, Otto (1649-1708), friherre, kungligt råd, president. Son till Otto Vellingk (-1656) och hans hustru Christina Mannerskölд. Gift med 1. N. N., 2. friherrinnan Johanna Margareta von Tiesenhausen. 1684 (1)
Wrangel, C. J. 1685 (1)
Wrangel, G. E. 1680 (1)

?, Henric 1682 (1)

Okänd /otydlig (8)

Brev och brevkoncept **från** Bernhard Knubbert

1682-1684, odat (9)

Brev **till** Gustaf Horn af Kanckas

från

Eberlein 1650 (1)
Gertten, Berend von, svärfar 1661-1667 (5)
Gertten, Elisabet von född Wachtmeister, svärmor, 1661, odat (2)
Holst 1663 (1)
Horn, Anna Helena född von Gertten, hustru, odat (1)
M-?, Andreas 1649 (1)
Mahnstern (månstjerna), F. 1663 (1)
Rundeel, E. P:son 1660 (1)
Schmidt, Hend. F. odat (1)
Stenbergius, Michael odat (1)

Okänd 1657 (1) skadat

Brev och brevkoncept **från** Gustaf Horn af Kanckas

till

Forbus, generalmajor 1650 (1)
Munck, Johan 1659 (1)
Waltern, Johann 1648 (1)

Okänd (2)

Ekonomiska handlingar Gustaf Horn af Kanckas

1648-1672

Volym 4:1

Brev till Anna Helena Horn född von Gertten

från

Asmunson odat (1)
Björkegren 1700 (1)
Boije, Christina 1679, odat (2)
Brakel, Anna, född Wachtmeister af Björkö (1611-1685). Dotter till Claes Wachtmeister af Björkö(-1631) och hans hustru Elisabet Wrangel till Sauss (-1666). Gift 1627 med Johan Brakel (-1651). 1683 (1)
Brand, Claes J. 1707 (1)
Brenner, Claudius Martin 1660 (1)
Brunberg, David 1678-1679 (2)
Corylander, Jonas 1680, 1687 (2)

De la Gardie

Adam Carl (1665-1721), greve, generallöjtnant, landshövding. Son till Axel Julius De la Gardie och hans hustru Sofia Juliana Forbus (1649-1701). Gift 1702 med Anna Juliana Horn af Kanckas (1667-1753) 1703 (1)

Anna Juliana, född Horn af Kanckas (1667-1753). Dotter till Gustaf Horn af Kanckas (ca 1627-1673) och hans hustru Anna Helena von Gertten (1640-1709). Gift 1702 med Adam Carl De la Gardie (1665-1721). 1690-1707, odat (14) **se även Horn**

Axel Julius (1637-1710), greve, generalguvernör. Son till Jakob De la Gardie (1583-1652) och hans hustru Ebba Brahe (1596-1674). Gift med Sofia Juliana Forbus (1649-1701). 1702 (1) Catharina 1703 (1). Troligen Christina Catharina De la Gardie (1632-1704). Dotter till Jakob De la Gardie (1583-1652) och hans hustru Ebba Brahe (1596-1674). Gift med Gustaf Adolf Lewenhaupt (1619-1656).

Sofia Juliana, född Forbus. Dotter till Arvid Forbus (1598-1665) och hans hustru Margareta Boije af Gennäs (1604-1668). Gift med Axel Julius De la Gardie (1637-1710). (1649-1701). 1663-1664, odat (4)

De la Motte

Elisabet 1708 (1) Ev Elisabet De la Motte (1673-ca 1735). Dotter till Carl De la Motte (1641-1676) och hans hustru Catharina Munck af Fulkila (1644-1694). Gift med Adam Christian von Wedel.

Gustaf Magnus (-1701), löjtnant. Son till Carl De la Motte (1641-1676) och hans hustru Catharina Munck af Fulkila (1644-1694). Gift med Christina Elisabet von Gertten (1673-1719). 1696 (1)

Ekebom, Claes 1692 (1)

Falkenfelt, Gustaf 1695-1703 (3)

Forbus, Sofia Juliana **se De la Gardie**

Fors-?, Jakob 1696, 1697 (2)

Galle

Claes (1647-1676), ryttmästare. Son till Johan Galle (1614-1676) och hans första hustru Margareta Elisabet von Gertten. Ogift. 1675 (1)

Johan (1614-1676), generallöjtnant. Son till Claes Galle (-1643) och hans hustru Margareta Ekelöf (ca 1676). Gift med 1. Margareta Elisabet von Gertten, 2. 1663 Margareta Munck af Fulkila (1641-1709). 1674 (1)

Margareta, född Munck af Fulkila (1641-1709). Dotter till Johan Munck af Fulkila (1614-1663) och hans hustru Elisabet Bure (1615- ca 1680). Gift 1663 med generallöjtnanten Johan Galle i Finland (1614-1676). 1707 (1)

Gertten, von

Berend (-1665), överste. Son till Berend von Gertten d.ä., borgmästare i Reval, begravd 1627, och hans hustru Margareta von Rees. Gift med Elisabet Wachtmeister (-1691). 1661 (4)

Bernt Johan Gertten (-1677), överstelöjtnant. Son till Berend von Gertten (-1665) och hans hustru Elisabet Wachtmeister (-1691). Gift med friherrinnan Maria Elisabet Kruse af Kajbala (-1697). 1661-1674, odat (8)
Elisabet, född Wachtmeister (-1691). Dotter till Claes Wachtmeister (-1631) och hans hustru Elisabet Wrangel till Sauss (-1666). Gift med Bernt Johan von Gertten (-1677). 1662-1684, odat (7)
Maria Elisabet, född Kruse af Kajbala (-1697), friherrinna. Dotter till Erik Kruse af Kajbala (1616-1665) och hans hustru Catharina Horn af Kanckas (ca 1626-1664). odat (5)

Gezelius
J. 1704, 1708 (2)
Maria 1692, 1695 (2)

Grabbe, Ernest 1695, 1708 (2)

Gråå 1674 (1)

Gyldran (?), Erik 1706-1707 (3)

Gyllenkrok, Maria odat (1)

Hemelin, Gabriel 1706 (1)

Horn
Arvid Mauritzson Horn af Åminne (1631-1692) Landshövding, överste. Son till Mauritz Christersson Horn af Åminne och hans hustru Ingeborg Horn af Kanckas. Han var gift med 1. Ingeborg Gyldenär 2. Maria Elisabet Kruse af Kajbala. 1679 (1)
Anna Juliana, gift De la Gardie (1667-1753). Dotter till Gustaf Horn af Kanckas (ca 1627-1673) och hans hustru Anna Helena von Gertten (1640-1709). Gift 1702 med Adam Carl De la Gardie (1665-1721). 1693 (1) **se även De la Gardie**
Arvid Bernhard, af Ekebyholm (1664-1742), greve, riksråd, kanslipresident, diplomat, generalmajor. Son till Gustaf Horn af Kanckas (ca 1627-1673) och hans hustru Anna Helena von Gertten (1640-1709). Gift med 1. 1696 Anna Beata Ehrenstéen (1669 -1703), 2. 1705 Ingrid Törnflycht (ca 1675-1708), 3. 1710 Margareta Gyllenstierna (-1740). 1679-1707, odat (17)
Bengt Johan, af Kanckas (1668-1701), överstelöjtnant. Son till Gustaf Horn af Kanckas (ca 1627-1673) och hans hustru Anna Helena von Gertten (1640-1709). Gift med Christina Elisabet Galle i Finland. 1684-1703, odat (14 + bil.)
Carl Michael, son. Troligen Carl Magnus Horn af Kanckas (1665-1693), kapten. Son till Gustaf Horn af Kanckas (ca 1627-1673) och hans hustru Anna Helena von Gertten (1640-1709). Ogift. 1683-1691, odat (6)
Christer, af Kanckas (ca 1675-1722), generalmajor. Son till Gustaf Horn af Kanckas (ca 1627-1673) och hans hustru Anna Helena von Gertten (1640-1709). Gift med Hedvig Catharina von Mengden. 1697, 1698 (2)
Christina. odat (1) Eventuellt Christina Elisabet Galle (död efter 1738). Dotter till Johan Galle (1614-1676) och hans andra hustru Margareta Munck af Fulkila (1641-1709). Gift med Bengt Johan Horn af Kanckas (1668-1701).

Gustaf, af Kanckas (ca 1627-1673), överste. Son till Henrik Horn af Kanckas (-1629) och hans hustru Margareta Boije af Gennäs (1604-1668). Gift med Anna Helena von Gertten (1640-1709). 1659-1666, odat (12)
Gustaf Henrik, af Kanckas (1663-1693), överstelöjtnant. Son till Gustaf Horn af Kanckas (ca 1627-1673) och hans hustru Anna Helena von Gertten (1640-1709). ”Gift med en rik tysk dam som efterlevde honom.” (*Elgenstierna III s 674.*) 1679-1684 (3)
Karin 1656, 1659 (2). Eventuellt Carin Horn af Kanckas (- ca 1672). Dotter till Göran Horn af Kanckas (- ca 1602) och hans hustru Brita Björnram.
Margareta Elisabet, af Kanckas (-1711) Dotter till Gustaf Horn af Kanckas (ca 1627-1673) och hans hustru Anna Helena von Gertten (1640-1709). Gift med Gerhard Lode (-1711). 1703, odat (2)

Volym 4:2

forts brev till Anna Helena Horn född von Gertten

från

Knubbert, Bernhard. Son till N. N. Knubbert och en av borgmästare Bernhard (Berend) von Gerttens döttrar. Bernhard Knubbert var fosterson till Berend von Gertten (-1665) och hans hustru Elisabet Wachtmeister (-1691). 1669-1701, odat (25)
L-?, von 1700, 1704 (2)
Landeberg, Henrik 1684 (1)
Lejon 1702 (1)
Leth, M. 1694 (1)
Lewenhaupt, Catharina **se De la Gardie**
Li-?, G. odat (2)
Lietzen, M. 1708 (2)
Lindtman, Anna Maria **se Lode**
Ljungberg 1698 (1)
Lode
Anna Maria, (1660-ca 1720). Dotter till Gustaf Lode från Livland (1633-1705) och hans första hustru Dorotea von Berg (- ca 1700). Gift med fänriken Fredrik Vilhelm Lindtman (-1698). 1700, 1702 (2)
Margareta Elisabet **se Horn af Kanckas**
Loew 1704 (1)
Löwen (?), M. E. odat (1)
Mengelm, Adolf von odat (1)
Moller, Fried. Aug. 1703 (1)
Mårtensdotter, Elisabet, odat (2)
Oxenstierna, Sigrid 1692 (1)
Prytz, And. 1690 (1)
Ras-?, Beata 1659 (1)
Rebinder
Heinrich 1691 (1)
Maria H. 1693 (1)
Reichart, Andreas 1683 (1)

S-?, Gabriel Erik 1661 (1)
Schele, Hans 1705 (1)
Schultz, Baltzar 1705 (1)
Silfverhielm, Maria odat (1)
Ström, Anders Mauritz 1673, 1674 (2)
Stålarm, Anna Margareta (-1682). Dotter till Axel Axelsson Stålarm (-1656) och hans hustru Karin Boije af Gennäs (- ca 1670). Gift med Jakob Johan Bergh (-1686). 1659-1664 (4)
Sörman (?) 1690 (1)
T-?, Abram 1691 (1)
Tid, Zacharias 1662 (1)
Thun, Dorothea von 1688 (1)
Torch 1687-1694 (4)
Trentz, Matthias 1698-1701 (5)
Wachtmeister, E. M. odat (1)
Wallenstjerna, Samuel 1688 (1)
Wedel, Elisabet von **se De la Motte**
Vellingk
Anna (Margareta) Maria, född Galle i Finland (- ca1696). Dotter till Johan Galle i Finland (1614-1676) och hans första hustru Margareta Elisabet von Gertten (- ca 1660). 1696, odat (4)
Otto (1649-1708), friherre, kungligt råd, president. Son till Otto Vellingk (-1656) och hans hustru Christina Mannersköld. Gift med 1. N. N., 2. friherrinnan Johanna Margareta von Tiesenhausen. 1687 (1)
Wettervijk, Johan 1708 (1)
Willebrand, Ernst Fredrik, von, född Willebrandt (-1679), adlad, kapten. Gift med Anna Stiernstråle (levde 1692). 1665 (1)
Witfoot, Magdalena 1671 (1)
Wittman, J. 1678 (1)
Wrangel, Elisabet odat (1)

Okänd /otydlig 1672-1701, odat (11) Flera skadade brev.

Brev från Anna Helena Horn född von Gertten

Brev och brevkoncept (6)

Ekonomiska handlingar

Ett fåtal 1658-1698

Volym 5:1

Horn af Kanckas

Henrik Klasson Horn af Kanckas

Henrik Klasson Horn af Kanckas (ca 1512-1595) bl a amiral för finska flottan 1556, överstebefallningsman i Finland 1561, riddare 1561, krigsöverste i Livland 1563, ståthållare Livland 1565, överstebefälhavare i Finland 1573. Son till riksrådet Klas Henriksson Horn (-1520) och hans andra hustru Kristina. Var gift med 1. Elin Arvidsdotter Stålarm och 2. Brita N.N.. Bland barnen märks lagman Karl Henriksson Horn, riksråd Arvid Henriksson Horn och ståthållare Göran Henriksson Horn

Brev från honom 1550, 1553 (2)
Kvitto 1579 (1)
Betyg av honom 1565 (1)
Skrift om ett par hemman 1575 (1)
”Jag Henrik Classon till Kanckas...” 1585, odat (2)

Carl Henriksson Horn af Kanckas

Karl Henriksson Horn af Kanckas (ca 1550 - 1601) Krigsråd och fältmarskalk 1580, ståthållare 1581 om hösten på Narva, ställd under krigsrätt 1591 efter att ha ingått vapenvila med ryssarna 1590 och överlämnat Narva, dömd till döden 1591 men benådad och frigiven 1592, lagman i norra Finland 1600. Son till Henrik Klasson Horn af Kanckas och hans hustru Elin Arvidsdotter Stålarm. Gift med Agneta von Dellwig. Bland barnen märks riksråden Henrik och Klas Horn, samt fältmarskalk Evert Horn och riksmarsk Gustav Horn, greve Horn af Björneborg.

Anteckning 1571, troligen utdrag ur en dagbok

Evert Carlsson Horn af Kanckas

Evert Horn af Kanckas (1585-1615) fältmarskalk och överbefälhavare på den ryska krigsskådeplatsen 1614, stupade 1615 vid belägringen av Pskov. Gift 1613 med sin sysslings dotter Margareta Fincke. Son till Karl Henriksson Horn och hans hustru Agneta von Dellwig. Far till Gustaf Horn af Marienborg.

Betyg av Evert Horn för fru Elin på Brotorp 1611

Henrik Göransson Horn af Kanckas

Henrik Göransson Horn af Kanckas (-1629) Överstelöjtnant vid Nylands och Tavastehus läns kavalleriregemente, med vilket han 1626 drog till Livland. Han stupade 1629 i Preussen. Hans föräldrar var Göran Henriksson Horn af Kanckas och hans hustru Brita Hansdotter Björnram. Han gifte sig 1625 med kusindottern Margareta Boije av Gennäs, hon gifte sedan om sig med Arvid Forbus.

Testamente 1625
Ekonomiska handlingar, bl a rörande dödsboet
Brev, enstaka

Göran Henriksson Horn af Kanckas

Göran Horn af Kanckas (1626-1656) kapten vid amiralitetet 1653, chef för Ålands kompani 1654, drunknade 1656 i Ålands hav. Hans föräldrar var Henrik Göransson Horn (-1629) och hans hustru Margareta Boije af Gennäs.

Brev 1651-1652 (2)
Handling angående studier 1650 (1)
Handlingar angående fordringar på dödsboet 1656
Likpredikan 1656

Bengt Johan Gustafsson Horn af Kanckas

Bengt Johan Gustafsson Horn af Kanckas (1668-1701) överstelöjtnant, fick sitt banesår vid Narva. Gift med Christina Elisabet Galle, dotter till generallöjtnanten Johan Galle i Finland. Son till Gustaf Horn och hans hustru Anna Helena född von Gertten.

Brev **till** honom från

Brehmer, Johan 1693 (1)
Corylander 1687 (1)
Horn

Anna Helena, född von Gertten (1640-1709). Dotter till Berend von Gertten och hans hustru Elisabet Wachtmeister (-1691). Gift 1662 med Gustaf Horn af Kanckas (ca 1627-1673), moder.
1684 (1)
Anna Juliana, född Horn af Kanckas (1667-1753). Dotter till Gustaf Horn af Kanckas (ca 1627-1673) och hans hustru Anna Helena von Gertten (1640-1709). Gift 1702 med Adam Carl De la Gardie (1665-1721), syster. 1695 (1)
Arvid Bernhard, af Ekebyholm (1664-1742), greve, riksråd, kanslipresident, diplomat, generalmajor. Son till Gustaf Horn af Kanckas (ca 1627-1673) och hans hustru Anna Helena von Gertten (1640-1709). Gift med 1. 1696 Anna Beata Ehrenstéen (1669 -1703), 2. 1705 Ingrid Törnflycht (ca 1675-1708), 3. 1710 Margareta Gyllenstierna (-1740), broder. u å (1)

Christina Elisabet, född Galle (död efter 1738). Dotter till Johan Galle (1614-1676) och hans andra hustru Margareta Munck af Fulkila (1641-1709). Gift med Bengt Johan Horn af Kanckas (1668-1701). 1694 (1)
Ingeborg u å (1)
Jäg-?, Conrad 1689 (1)
Knubbert, Bernhard 1687, 1688 (2)
Rehbinder, H. J. 1693 (2)
Ro-?, R. 1687 (1)
Schmidt, Hend. 1686 (1)
Steenbergius, Gabriel 1689 (1)
Thenit, Abraham 1687 (3)
Wedemann, Carl G. 1687 (1)

Joha ? 1688 (1)
Maria Lovis ? u å (1)
M. E. (ev Maria Elisabet Kruse gift von Gertten) u å (1)
Okänd /otydlig 1673, odat (3)

Brevkoncept **från** honom till
Okänd 1679 (1)

Christer Horn af Kanckas

Christer Horn af Kanckas (-1722) Generalmajor 1721, dog barnlös. Hans föräldrar var Gustaf Horn af Kanckas och hans hustru Anna Helena von Gertten. Han var gift med Catharina von Mengden.

Brev till honom från
Delvend-?, Johan 1709 (1)

Gustaf eller Arvid Bernhard Horn

brev från någon yngre broder u å (1)

Horn af Björneborg

Gustaf Carlsson Horn af Björneborg

Gustaf Carlsson Horn af Björneborg (1592-1657) greve, kommenderande general i Pommern, fältherre, president i Krigskollegium m m. Gift med 1. Christina Oxenstierna, 2. Sigrid Bielke af Åkerö. Hans föräldrar var Carl Henriksson Horn och hans hustru Agneta von Dellwig. Far till bland andra memoarförfattarinnan Agneta Horn, gift med överste Lars Kruus.

Kvitto 1628

Hedvig Lovisa Horn af Björneborg

Hedvig Lovisa Horn af Björneborg (1655-ca 1715) Hennes föräldrar var Gustaf Carlsson Horn af Björneborg och hans maka Sigrid Bielke af Åkerö. Hon var gift med 1. Ture Sparre (1654-1683), 2. Bernhard von Liewen (1651-1703).

Handlingar rörande reduktionskollegium 1680, 1700

Jordebok, ca 1700

Horn af Ekebyholm

Arvid Bernhard Horn af Ekebyholm

Arvid Bernhard Horn af Ekebyholm (1664-1742) Greve, ambassadör kansliråd, lantmarskalk, riksråd m m. "Han var en likaså tapper krigare som stor statsman och blev flera gånger blesserad; var länge ledare av det s k mösspartiet." Arvid Horn var den ledande svenske politikern under frihetstidens första skede och fungerade länge som landets verklige regent. Hans föräldrar var Arvid Bernhard Horn af Kanckas och hans hustru Anna Helena född von Gertten. Han var gift tre gånger med 1. Anna Beata Ehrenstéen, 2. Inga Törnflycht samt
3. Margareta Gyllenstierna af Fogelvik.

Brev till

Gabriel Fredrik Kurck 1736 (1)

Brevkoncept u å (1)

Adam Arvidsson Horn af Ekebyholm

Adam Horn af Ekebyholm(1717-1778) Greve, riksstallmästare, ambassadör med mera. Hans föräldrar var Arvid Bernhard Horn af Ekebyholm och hans tredje hustru Margareta Gyllenstierna af Fogelvik. Han var gift med grevinnan Anna Catharina Meijerfeldt.

Brev till

Riddarhusdirektionen 1765 (1)

Johan Gustaf Adamsson Horn af Ekebyholm

Johan Gustaf Horn af Ekebyholm (1743-1798) Greve, generalmajor. Dog ogift och slöt den grevliga ätten Horn af Ekebyholm, samt var den siste av den s k Kanckas-grenen. Hans föräldrar var Adam Horn och hans hustru Anna Catharina Meijerfeldt.

Handlingar rörande hans testamente u å (1)

Vol 5:2

Horn af Marienborg

Henrik Henriksson Horn af Marienborg

Henrik Henriksson Horn af Marienborg (1618-1693) Friherre, generallöjtnant, chef för armén i Finland, riksråd, hovrättsråd, fältmarskalk m m. Hans föräldrar var Henrik Carlsson Horn och hans hustru Anna Jönsdotter Bååt. Han var gift fyra gånger, med 1. Margareta Leijonhufvud 2. Kerstin Bååt 3. Emerentia Ribbing samt 4. Beata Magdalena Wittenberg. Bland barnen märks sonen Gustaf Horn, vice amiral.

Brev till

Herman Rülting (?) 1673 (1)
Erich Welich 1655 (1)

Bengt Henriksson Horn af Marienborg

Bengt Henriksson Horn af Marienborg (1670-1718) Ryttmästare med mera. Slöt den yngre grenen av ätten. Gift med sin mors kusin Christina Sperling (1670-1738).Hans föräldrar var Henrik Henriksson Horn och hans tredje hustru Emerentia Ribbing.

Handlingar rörande kungliga revisionen, tillsammans med Carl Sparre u å (1)

Pro Memoria angående arvingar till Henrik Henriksson Horn af Marienborg 1692 (1)

Brev 1702 (1)

Handlingar från reduktionskommissionen 1702 (1 + 1 bil)

Utkast u å (1)

Horn af Åminne

Claes Kristersson Horn af Åminne d.ä.

Claes Kristersson Horn af Åminne d. y. (ca 1518-1566) Amiral. överste fältmarskalk m m. Hans föräldrar var Krister Klasson Horn af Kanckas och hans maka Ingeborg Siggesdotter Sparre af Rossvik. Han var gift med Kerstin Krumme, död före 1611. Hennes föräldrar var Jakob Nilsson Krumme till Åkerö och Örboholm och hans hustru Anna Clemensdotter Hogenskild.

Ekonomiska handlingar 1566
Ekonomiska handlingar, angående gäld 1574

Christer Claesson Horn af Åminne

Christer Claesson Horn af Åminne (1622-1692) Riksråd, fältmarskalk, guvernör m m. Hans föräldrar var Claes Christersson Horn af Åminne och hans maka Sigrid Oxenstierna af Eka och Lindö. Han var gift med 1. Görvel Sparre 2. Anna Elisabet Wrangel af Lindeberg.

Brev till

Okänd u å (1)

Kvittens på ett diamantsmycke 1683 (1)

Bengt Claesson Horn af Åminne

Bengt Claesson Horn af Åminne (1623-1678) Generalmajor, guvernör, fältmarskalk m m. Hans föräldrar var Claes Christersson Horn och hans hustru Sigrid Oxenstierna till Trollebo. Han var gift tre gånger med 1. Margareta Sparre 2. Ingeborg Banér 3. Margareta Bielke.

Handlingar rörande sterbhuset efter Bengt Horn af Åminne (73 bl)

Arvid Mauritzson Horn af Åminne

Arvid Mauritzson Horn af Åminne (1631-1692) Landshövding i Västerbottens län, överste m m. Hans föräldrar var Mauritz Christersson Horn af Åminne och hans hustru Ingeborg Horn af Kanckas. Han var gift med 1. sin kusin Ingeborg Gyldenär 2. sin kusins dotter Maria Elisabet Kruse af Kajbala.

Ämbetsskrivelse 1645 (1)
Handlingar rörande ekonomi och arvskifte 1654-1687 (7)
Brev från

Matthias Olsson 1677 (1)

Hägerstierna

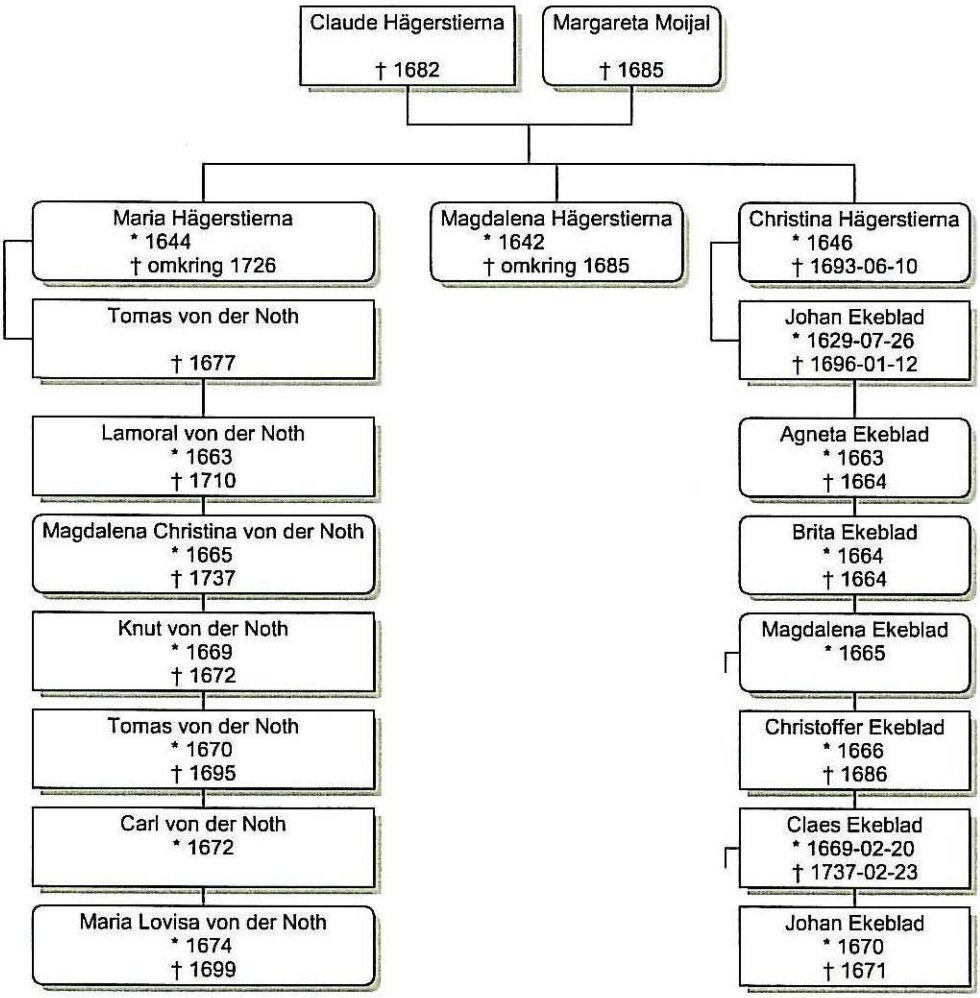

”Det återstår att omnämna ytterligare ett arkiv, som här förvaras jämte De la Gardiernas. Dess förste grundläggare var ingalunda jämnbördig med de högättade män och kvinnor, med hvilkas papper vi hittills sysselsatt oss. Det utgöres af den franske köpmannen *Claude Roquette-Hägerstjernas* vidlyftiga affärskorrespondens, räkenskaper och processhandlingar. Han började sin bana i Sverige såsom hofmästare i M. G. De la Gardies hus, blev sedan hofskräddare och hoflefverantör hos drottning Kristina och hugnades af henne med adelsdiplom kort före tronafsägelsen. Under 1650— 1670- talen var han en af Sveriges rikaste och driftigaste köpmän. Hans papper ... innehålla utan tvifvel åtskilligt af värde för kännedomen om Sveriges ekonomiska utveckling under stormaktstiden.
Hägerstjerna var en företagsam man. Från en mindre handel med diverse varor utvecklade han sin affärsverksamhet på ett omfattande sätt och var intresserad i hvarjehanda ekonomiska företag. Han har efterlämnat papper rörande sitt förhållande till tjäru-, salt- och socker-kompanierna och till Vesterviks skeppskompani; på Ryssland dref han handel med rhabarber; i Frankfurt, Paris och Hamburg hade han korrespondenter. Svenska kronan lämnade han penningförsträckningar och lånade penningar åt den svenska adeln, hvars medlemmar i allmänhet synes hafva varit klena betalare. Processerna följde penningetransaktionerna i spåren; och det är icke få af Sveriges stora namn från 1600-talet, som man finner bland dem

som stått i affärsförbindelser, uppgjorda i godo eller ondo, med Roquette-Hägerstjerna.” Elof Tegnér *De la Gardieska samlingen i Lund och Löberöd* s 51

”Kristina Hägerstjerna var gift med envoyén Johan Ekeblad, och de Hägerstjernska papperen hafva på grund af denna släktförbindelse kommit att utgöra en del af det Ekebladska arkivet på Stola i Vestergötland. de hafva äfven, liksom öfriga handlingar i detta släktarkiv, blifvit skingrade: en del däraf förvaras, jämte de Ekebladska papperen i Kungl Biblioteket. En sonson till Roquette-Hägerstjernas dotter var riksrådet grefve Claes Ekeblad. Genom hans giftermål med grefvinnan Eva De la Gardie trädde sålunda den lysande De la Gardieska ätten i släktskapsförbindelse med en ättling till Magnus Gabriel De la Gardies franske hofmästare, och en del af dessa papper synes redan då hafva tillfallit De la Gardieska arkivet; återstoden torde hafva medföljt de delar av Ekebladska arkivet, som sedermera af grefve Jakob De la Gardie förvärfvades för Löberödssamlingen.” Tegnér s 53

Volym 1:1

Brevkoncept. Utgående skrivelser från Hägerstierna och hans handelskontor till utländska korrespondenter. (1648-) 1659-1674. 4 fasciklar.

Volym 1:2

forts Brevkoncept. Utgående skrivelser från Hägerstierna och hans handelskontor till utländska korrespondenter. (1648-) 1659-1674. 4 fasciklar.

Volym 2:1

Brevkoncept. Utgående skrivelser från Hägerstierna och hans handelskontor till svenska korrespondenter. 1659-1666. 3 fasciklar.

Volym 2:2

forts Brevkoncept. Utgående skrivelser från Hägerstierna och hans handelskontor till svenska korrespondenter. 1659-1666. 3 fasciklar.

Volym 3:1

Brevkoncept. Utgående skrivelser från Hägerstierna och hans handelskontor till svenska korrespondenter. 1666-1684. 1 band, pergamentspärmar.

Volym 3:2

Brevkoncept. Utgående skrivelser från Hägerstierna och hans handelskontor till svenska korrespondenter. 1666-1684. 1 band, pergamentspärmar.
Lösa fragment, odaterade och utan adress. 1 fascikel.

Volym 4-19

Brevväxling, affärstransaktioner och rättsförhandlingar mellan Hägerstierna och enskilda personer. Original, koncept och avskrifter, alfabetiskt ordnade.

Volym 4:1

Rättegångshandlingar.
Brevväxling med

Adlercrona, Johan, född de Flon (-1687). Adlad 1674, handlande, brukspatron, kommissarie. Son till Gillis de Flon. Gift med Marie Saincte Julien. ”Han gjorde K. M:t och kronan ansenliga försträckningar och blev därför adlad.” *Elgenstierna I s 41*. 2 fasciklar.
Ahlbom, L., kapten.
Andersson, Arvid.

Volym 4:2

Rättegångshandlingar, rörande processen mellan Claude Hägerstierna och Per Andersson i Falun. 1 fascikel.

Volym 5:1

Brevväxling etc med

Appelbom, Harald (1612-1674), diplomat, hovråd. Son till Anders Haraldsson, adlad Appelbom (1576-1649) och hans hustru Carina Andersson Hök af Partille (-1631). Gift 1645 med Susanne Roseau. 1670 (1)
Aspegren, Nils
d´Avaugour, ambassadör
Bagge af Berga, Bengt (1594-1656), landshövding i Jönköpings län, överste. Son till Erik Bagge af Berga och hans hustru Poletta von Zijlen. Gift med Elsa Ryning (-1656).
Banér

Carin, född Bielke (1612-1694), friherrinna. Dotter till Nils Bielke (1569-1639) och hans hustru Ingeborg Oxenstierna af Eka och Lindö (1581-1661). Gift 1641 med Axel Banér (1594-1642).
Christina se **Leijonhufvud**
Claes (1620-1675), friherre, kammarherre, landshövding, riksjägmästare. Son till Peder Banér (1588-1644) och hans hustru Hebbla Fleming (-1639). Gift 1651 med friherrinnan Ebba Sparre (1631-1666).
Svante (1624-1674), friherre, hovstallmästare, landshövding, riksråd, hovrättsråd. Son till Svante Banér (1584-1628) och hans hustru Ebba Grip (1586-1666). Gift 1649 med friherrinnan Margareta Sparre (1631-1686).

Bang, M. se **Erdtman**

Volym 5:2

Brevväxling etc med

Beck, Petter von 1669, odat
Bengtsson, Daniel se **Uttermarck**
Benzelin, Benjamin 1665-1672
Beranger 1657-1660

Berendes, Märta se **Posse**
Berendsson, Peter 1653, 1654 (2)
Bergenfelt, Johan (-1658), hovjunkare. Son till Peder Pedersson, adlad Bergenfelt (1577-1650) och hans hustru Catharina Dundit (1587-1650). Gift. 1650-tal
Berleman, Philip 1650-tal
Bidahl 1650-1665
Bielke
Brita, född Rosladin (1626-1675), tillsammans med maken Stens brev.
Carin se **Banér**
”grefwinna” 1674
Sten (1624-1684), friherre, amiral, riksråd, riksskattmästare. Son till Nils Bielke (1569-1639) och hans hustru Ingeborg Oxenstierna af Eka och Lindö (1581-1661). Gift med 1. 1655 Brita Rosladin (1626-1675), 2. Märta Sparre (1648-1703). 1665-1671. Även rörande första hustrun Brita Rosladin.
Bielkenstierna, Claes Hansson (1615-1662), friherre, amiral, riksråd. Son till Hans Claesson (Bielkenstierna) (1574-1620) och hans hustru Elisabet Gyllenstierna af Lundholm (1581-1646). Gift 1643 med friherrinnan Barbro Natt och Dag (-1680). 1658

Volym 5:3

Brevväxling etc med
Boit, Charles 1649-1663
Bonde, Christer (1621-1659), friherre, riksråd, assessor, landshövding. Son till Carl Bonde (1581-1652) och hans första hustru Beata Oxenstierna af Eka och Lindö (1591-1621). Gift med 1. 1643 Ebba Leijonhufvud (1622-1651), 2. 1654 Elsa Cruus af Edeby (1631-1716). ca 1647-1655
Bonneville 1647-1665
Borin 1651 (1)
Bossart, Giles 1670, 1674 (2)
Boucq, Niclas de 1646-1671
Brahe
Beata, född De la Gardie (1612-1680), grevinna. Dotter till Johan De la Gardie (1582-1640) och hans första hustru Catharina Oxenstierna (-1625). Gift med 1. 1633 Lennart Torstensson (1603-1651), 2. 1653 Per Brahe (1602-1680). 1663-1674.
Nils (1633-1699), greve, riksråd, amiral. Son till Nils Brahe (1604-1632) och hans hustru Anna Margareta Bielke (1603-1643). Gift 1660 med Margareta Juliana Wrangel af Salmis (1642-1701).
Brander, Erik Hanson ca 1663-1670
Brandt, Peter Andersson 1654 (2)

Volym 6:1

Brevväxling etc med

Breant, Isaac, handelsman. Grundade Iggesunds bruk, Karl XI:s hov-kommissarie. ca 1668-1675. **Se även Jean von der Hagen.**

Buck, Frans 1666, 1668 (3)

Buraeus, Börje Olofsson se **Cronberg**

Burkel, Andreas 1659 (1)

Bååt

Carl Gabriel (1650-1698), friherre, kammarherre, kansliråd. Son till Seved Bååt (1615-1669) och hans hustru Magdalena Stenbock (-1686). Gift 1675 med Christina Bielke (-1711). 1679 (1)

Seved (1615-1668), friherre, hovrättsråd, riksskattmästare. Son till Bo Gustafsson Bååt (-1629) och hans hustru Anna Ribbing (1587-1622). Gift 1642 med Magdalena Stenbock (-1686). 1668 (1)

Böös, Vilhelm se **Drakenhielm**

Carré, François och Charles. Främst 1660-tal

Ceder, Johan Lennartsson. Bergmästare, bosatt i Västerbotten.

Chapperon (?) 1650-tal (1)

Christensson 1663 (2)

Collvin, C., Falun

Volym 6:2

Brevväxling etc med

Creuecoeur, Philipe 1652 (1)

Creutz

Ernst Johan (1619-1684), friherre, landshövding, president. Son till Ernst Creutz, född Larsson (-1635) och hans hustru Catharina Hess von Wichdorff (-1660). Gift med 1. 1646 Anna Silfversparre (1626-1664), 2. 1668 Christina Posse (1630-1668), 3. 1673 Maria Silfverhielm (1634-1712). 1657-1670 (1 + 1 brevkoncept + 4 bil.)

Lorentz (1615-1676), friherre, amiral. Son till Ernst Creutz, född Larsson (-1635) och hans hustru Catharina Hess von Wichdorff (-1660). Gift 1639 med Elsa Duwall (1620-1675). 1656-1666 (4)

Cronberg, Börje Olofsson, född Buraeus (1622-1673). Adlad, assessor, handlande, ”var en av 1600-talets stora finansmatadorer” *Elgenstierna*. Son till Olof Jonsson Buraeus och hans hustru Ingeborg Börjesdotter Canthera. Gift med 1. 1653 Brita Hansdotter (1636-ca 1660), 2. 1664 Anna Maria Gyldenklou (-1705).

Volym 7:1

Brevväxling etc med

Cronström

Abraham, född Kock (1640-1696), adlad, kunglig myntmästare. Son till Markus Danielsson Kock (1585-1657) och hans hustru Elisabet van Eijck (1598-1665). Ogift.

Isak, född Kock (1620-1680), adlad, kunglig myntmästare, kammarråd. Son till Markus Danielsson Kock (1585-1657) och hans hustru Elisabet van Eijck (1598-1665). Gift med Christina Hansson (1632-1708). I samma fascikel som brodern Abraham.

Crusebjörn, Mårten (-1690), major. Son till Peter Crusebjörn (-1650) och hans hustru Gertrud Rosenstierna. Gift 1659 med Catharina Kyle (1642-1699), skilda 1669. 1663 (1)

Cuy, Johan Jakobsson von

De Besche, Hubert (1582-1658). Byggmästare på bl a Stockholms slott, arrendator av Nyköpingsverken. Son till Gillis De Besche och hans hustru Helena De Besche. Gift med 1. Maria Rochet (1591-1648), 2. Märta Fredriksdotter.

De la Gardie

Beata se **Brahe**

Catharina se **Stenbock**

Jakob (1583-1652), greve, officer, guvernör. Son till Pontus De la Gardie (1520-1585) och hans hustru Sofia Gyllenhielm (15(59?)-1583). Gift 1618 med Ebba Brahe (1596-1674).

Jakob Casimir (1629-1658), greve, riksråd, general. Son till Jakob De la Gardie (1583-1652) och hans hustru Ebba Brahe (1596-1674). Gift 1653 med Ebba Sparre(1626-1662).

Magnus Gabriel (1622-1686), greve, riksdrots. Son till Jakob De la Gardie (1583-1652) och hans hustru Ebba Brahe (1596-1674). Gift 1647 med Maria Eufrosyne af Pfalz-Zweibrücken (1625-1687).

Maria Eufrosyne, född prinsessa af Pfalz Zweibrücken (1625-1687). Dotter till pfalzgreven Johan Casimir af Zweibrücken (1589-1652) och hans hustru prinsessan Katarina Vasa (1584-1638). Gift 1647 med Magnus Gabriel De la Gardie (1622-1686). I samma fascikel som maken.

Pontus Fredrik (1630-1692), greve, riksråd, president. Son till Jakob De la Gardie (1583-1652) och hans hustru Ebba Brahe (1596-1674). Gift 1655 med grevinnan Beata Elisabet von Königsmarck (1637-1723).

Diedrichsen, Cornelis

Dourmetz (?)

Drakenhielm, Vilhelm, född Böös (1624-1676), adlad, kammarråd. Son till Christoffer Böös och hans hustru Jölin Joensdotter, bror till Jonas Böös, adlad Gyldencrantz (1628-1683). Gift med 1. Elsa von Brandt (-1658), 2. 1659 Anna Maria Silfverstierna (1643-1697).

Volym 7:2

Brevväxling etc med

Dreffling, Håkan Knutsson. Ev släkt med Knut Jönsson Dreffling (1585-ca 1640). Se adliga ätten Anckarfelt, *Elgenstierna I*, s 108.

Du Rietz, Gregoire François (1607-1682), drottning Christinas livmedikus. Son till Maurice Du Rietz och hans hustru Julie d´Habarag. Gift med 1. Estré Radoul, 2. 1648 Helena Radou (-1675).

Ekegren, Gustaf (1637-1697), kapten. Son till Måns Andersson, adlad Ekegren (-1657) och hans första hustru Margareta Stiernfelt (1608-1644). Gift med Christina Kyle (-1720).

Ekeroth, Clemens

Emporagius, Ericus Gabrielis (1606-1674), biskop i Strängnäs.

Engelschalk, Hans Ulrik

Engman, M. 1675-1677. Bl a ärkebiskopens fordran på Hägerstierna.

Volym 8:1

Brevväxling etc med

Eriksson

Erlandsson, Erik 1663-1665

Erdtwieden, Jacques von der 1661-1665

Erdtman, Edvin och M. Bang, protesterade växlar.

Estrang

Ferner, L.

Fleming

Christina, af Liebelitz, född Rosladin (1628-1676). Dotter till Fritz Petrovitj, naturaliserad Rosladin (-1628) och hans hustru Christina Posse (1602-1666). Gift 1645 med Herman Fleming af Liebelitz (1619-1673).

Erik, af Lais (1616-1679), friherre, landshövding, president, kammarråd, lantmarskalk. Son till Henrik Fleming (1584-1650) och hans första hustru Ebba Erlandsdotter Bååt (-1630).

Jakob. Troligen Jakob Fleming (1640-1689), kammarråd, landshövding. Son till Henrik Fleming (1584-1650) och hans andra hustru Sigrid Kurtzel (-1673). Gift med 1. 1665 Beata Margareta Bååt (1647-1671), 2. 1672 Sofia Bonde (1653-1687).

Sigrid, af Liebelitz, född Gyllenstierna af Lundholm (1639-1700), friherrinna. Dotter till Johan Gyllenstierna af Lundholm (1597-1658) och hans första hustru Christina Gyllenhorn. Gift med 1. 1656 Göran Fleming af Liebelitz (1628-1667), 2. 1674 Jakob Johan Hastfer (1647-1695).

Flon, Johan de **se Adlercrona**

Volym 8:2

Brevväxling etc med

Forssman, Erik Abrahamsson

Fosti, Paco (Puco?), Norrköping. Rörande dels ”juftmakerikompaniet”, som upprättats för att överta Balcks ripsläderfabrikation i Hemmelstalund vid Norrköping, dels några uppdrag för Hägerstiernas egen räkning. 1671-1679, fol 1-48.

Fougt, Carl Månsson

Freyhoff, Jean

Furubom, Christ. Johansson. Troligen släkt med Johan Eriksson Furubom (1598-1668). Se adliga ätten Furumarck, *Elgenstierna II*, s 873.

Gigot, Anthon

Gyldenstolpe

Daniel (1645-1691), assessor. Son till Michael Olai Wexionius, adlad Gyldenstolpe (1609-1670) och hans hustru Susanna Crucimontana (1617-1669). Gift 1676 med friherrinnan Helena Christina Grass (1657-1745).

Nils (1642-1709), greve, diplomat, hovkansler, lantmarskalk, kungligt råd, kansliråd, guvernör. Son till Michael Olai Wexionius, adlad Gyldenstolpe (1609-1670) och hans hustru Susanna Crucimontana (1617-1669). Gift med 1. 1671 Christina Wärnschöld (1653-1672), 2. 1676 Margareta Ehrenstéen (1659-1721).

Gyllenpistol, Carl (1641-1695), friherre, generalmajor, landshövding över Kalmar län och på Öland. Son till Henrik Richter, adlad Gyllenpistol (1614-1656) och hans hustru Catharina Regina Bonnat (1617-1688). Gift med 1. 1666 Brita Rosenflycht (1646-1673), 2. 1675 Märta Rosenstråle (1652-1710).

Gyllenstierna

Anna, af Lundholm, född Skytte af Duderhof (1610-1679), friherrinna. Dotter till Johan Bengtsson Schroderus, adlad och friherre Skytte af Duderhof (1577-1645) och hans hustru Maria Näf (Neaf) (-1649). Gift 1630 med friherre Göran Gyllenstierna af Lundholm (1601-1646).

Sigrid se **Fleming af Liebelitz**

Gåsse, Oluf

Haagh

Hagen, Jean von der, tillsammans med Isaac Breant och von Svindern

Hane, Catrina, tillsammans med Arfwed Diurfeld och Helena Palm

Hansson

Christoff., process fört igenom Peter Brands brev

Johan

d´Hariette, Etienne

Hastfer, Sigrid se **Fleming af Liebelitz**

Volym 9

Brevväxling etc med

Herpen, Pierre
Hiltman, Lars
Holm, Johan se **Leijoncrona**
Holmfelt
Holst, Mauritz Ludvig (1636-1700), häradshövding. Son till Mauritz Hold, naturaliserad Holst (1603-1655) och hans hustru Sofia Kottulinski (1613-1686). Ogift.
Hommers, Hans
Horn

Bengt, af Åminne (1623-1678), friherre, guvernör, riksråd, fältmarskalk. Son till Claes Horn af Åminne (1587-1651) och hans hustru Sigrid Oxenstierna (1590-1644). Gift med 1. 1652 Margareta Sparre (-1660), 2. 1662 Ingeborg Banér (1641-1675), 3. 1677 Margareta Bielke (1653-1727)
Christer. Ev Christer Horn af Åminne (1622-1692), friherre, riksråd, fältmarskalk. Son till Claes Horn af Åminne (1587-1651) och hans hustru Sigrid Oxenstierna (1590-1644). Gift med 1. 1654 Görvel Sparre (1632-1659), 2. 1662 Anna Elisabet Wrangel af Lindeberg (-1687).
Henrik. Troligen Henrik Horn af Marienborg (1618-1693), friherre, riksråd, fältmarskalk, generalguvernör, amiral, ÖB. Son till Henrik Horn af Kanckas (1578-1618) och hans hustru Anna Jönsdotter (Snakenborg) Bååt (död efter 1646). Gift med 1. 1643 Margareta Leijonhufvud (1625-1645), 2. Kerstin Bååt (-1657), 3. 1661 Emerentia Ribbing (1644-1670), 4. 1674 Beata Magdalena Wittenberg (1649-1705).

Hult, Daniel
Höijer, Daniel
Höpner, Jakob. Faktor i Reval.
Höppman
Höök, Måns

Volym 10:1

Brevväxling etc med

Israelsson, Israel se **Lagerfelt**
Jacquier, Estienne
Johansson, Nils se **Rosenflycht**
Jutt, Floris och Evert Kahl
Jönsson, Per
Kagg, Nils (1598-1653), friherre, överste. Son till Nils Kagg (-1601) och hans hustru Brita Hård af Segerstad (1563-1630). Gift 1634 med Margareta Bonde (1615-1658).

Volym 10:2

Brevväxling etc med

Kahl, Evert se **Floris Jutt**

Kalmeter, Jakob

Kempe, Samuel se **Kempensköld**

Kempensköld, Samuel, född Kempe (1599-1670), adlad, sekreterare, häradshövding, skriftställare. Son till Johannes Andreæ Kempe (-1620) och hans hustru Anna Larsdotter. Gift med 1. 1630 Maria Schillera (1607-1653), 2. N. N. Svenske, 3. Margareta Roos af Hjelmsäter (död ca 1707).

Klein, Jean

Kock

Abraham se **Cronström**

Isak se **Cronström**

Kurck

Gabriel. Troligen Gabriel Kurck (1630-1712), friherre, kammarherre, major, landshövding i Skaraborgs län. Son till Jöns Kurck (1590-1652) och hans första hustru Sofia De la Gardie (1615-1647). Gift med 1. 1661 Christina Stenbock (1640-1671), 2. 1674 Beata Kagg (1638-).

Knut. Troligen Knut Kurck (1622-1690), friherre, riksråd, president. Son till Jöns Kurck (1590-1652) och hans första hustru Sofia De la Gardie (1615-1647). Gift med 1. Lucretia von Stakenbrouch, 2. 1665 Barbro Natt och Dag, 3. 1681 Christina Sparre (1650-1722).

Volym 11:1, 11:2, 12

Brevväxling etc med

Kyle, Hans (1605-1659), Överste, landshövding. Son till Claes Kyle och hans hustru Hillevi Posse (-1632). Gift med 1. 1626 friherrinnan Vendela Skytte af Duderhof (1608-1629), 2. 1633 Elisabet Catharina von der Lühe (1617-1675), skilda 1651, 3. Maria Ribbing (-1685). Processhandlingar rörande skuldfordringsmål med landshövding Hans Kyles arvingar, samt därav föranledda rättegångar med Joakim Strokirch och H. Warenbech.

Volym 13:1

Brevväxling etc med

Lardeau

Lagerfelt, Israel född Israelsson (1610-1684), adlad, president, diplomat. Son till Israel Olai (1571-1614) och hans andra hustru Sigrid Olofsdotter. Gift med 1. 1641 Margareta Christoffersdotter Lenep (-1658), 2. 1662 Christina Maria Hård af Torestorp (1636-1701).

Langman, Erik (1644-1694), levde utan tjänst. Son till Tönnes Henriksson, adlad Langman (1601-1656) och hans hustru Vendela von der Linde (1615-1656). Gift med 1. 1671 Maria Eleonora von Friesendorff (-1694), 2. 1697 Catharina Juliana von Brehmer (-1733). Fortsättning i volym 13:2.

Volym 13:2

Brevväxling etc med

Langman, E. (forts.)

Leijoncrona, Johan, född Holm (-1687). Adlad, hovintendent, general-kommissarie. Son till Olof Holm. Gift 1646 med Barbara Dorotea Crumbygel (1627-1691).

Leijonhufvud

Abraham. Troligen Abraham Leijonhufvud (1627-1676), friherre, landshövding, assessor. Son till Gustaf Leijonhufvud (1597-1658) och hans första hustru Catharina Sparre (1588-1652). Gift 1658 med Brita Kagg (1641-1678).

Christina, fru. Ev. Christina Dorotea Leijonhufvud, född Banér (1626-1696). Dotter till Axel Gustafsson Banér (1594-1642) och hans första hustru Barbro von Saletta (-1629). Gift 1647 med Erik Leijonhufvud (1621-1662).

Lengerle

Lodwic, Frans Walraff

Lybecker

Hans. Troligen Hans Filip Lybecker (1608-1672), bergmästare, borgmästare. Son till Otto Henrik Lybecker (-1631) och hans hustru Catharina Cronberg (-1628). Gift med 1. 1629 Christina Schmidt, skilda, 2. 1642 Brita Haraldsdotter (-1671).

Otto. Troligen Otto Henrik Lybecker (-1631), bergmästare, direktör. Son till Tyloff Lybecker. Gift med Catharina Cronberg (-1628).

Lützow, Claes Christoff (1612-1669), hovmarskalk, överguvernör, naturaliserad svensk adelsman. Son till Christoff Lützow (-1634) och hans hustru Magdalena Lützow. Gift 1647 med Judit von Paselich.

Volym 14:1

Brevväxling etc med

Macklier, Johan. Troligen Johan eller Hans Maclean, adlad Makeléer (-1666), riksdagsman, affärsman. Son till Hector Maclean och hans andra hustru Isabella Acheson. Gift med 1. 1629 Anna Gubbertz (-1653), 2. 1655 Lilian Hamilton (-1658), 3. Anna Thomson (-1677).

Maclean, Johan eller Hans se **Macklier**

Makeléer, Johan eller Hans se **Macklier**

Maria Eufrosyne se **De la Gardie**

Marieseve, Charles 1665-1667

Martin, Jacques, Hamburg.

Volym 14:2

Brevväxling etc med

Månsson

Anund

Bengt

Mårtensson

Anders, sterbhuset efter.

Olof

Möller

Arent (1621-1692), landshövding, hovjunkare. Son till Johan Möller och hans hustru Catharina Stopia. Gift med 1. Barbro Stiernfelt (1622-), 2. 1667 Metta Stake (-1692). Text på tidigare fascikelomslag: ”Möller, Arendt. Jämför Ekegren.”

Metta se **Pauli**

Natt och Dag, Ture Turesson (1626-1660), friherre, kammarherre, major vid amiralitetet. Son till Ture Axelsson Natt och Dag (-1626) och hans hustru Ebba Posse. Gift med Carin Stake (1641-1709).

Neüman, Jakob von, överstelöjtnant. Son till Baltzar von Neüman och hans hustru Sofia Hand. Gift 1662 med Maria Ribbing (-1685).

Normann, Peter. Skeppare.

Olivetz, Jacques. Kommissarie.

Volym 15:1

Brevväxling etc med

Olufsson

Hans

Th.

Onkel, Anders/Andreas, forts i volym 15:2

Volym 15:2

Brevväxling etc med

Onkel, Anders/Andreas, forts

Volym 16:1

Brevväxling etc med

Orio

Oxenstierna

Carl, greve

Gustaf Adolf af Korsholm och Wasa (1648-1697), greve, kammarherre, överste. Son till Gabriel Oxenstierna af Korsholm och Wasa (1619-1673) och hans hustru Maria Christiana af Löwenstein och Schaffeneck (1625-1672). Gift 1680 med Christina Douglas (1652-1712).

Palm, J.

Parment, Abraham 1662-1680. Huvudsakligen angående Hägerstiernas lån till Parment i och för anläggande av järnbruket vid Ed.

Passavant, A. P.
Pauli
Gustaf Adolf (1629-1666), major. Son till Zakarias Wolfgangsson Paull, naturaliserad Pauli (1586-1630) och hans hustru Brita Hård af Segerstad. Gift 1660 med Metta Stake (-1692). Häri även handlingar rörande hans änka.
Metta, född Stake (-1692). Dotter till Olof Stake (1593-1664) och hans hustru Anna Ribbing (-1658). Gift med 1. 1660 Gustaf Adolf Pauli (1629-1666), 2. 1667 Arent Möller (1621-1692). Handlingarna ligger tillsammans med Gustaf Adolf Paulis.

Volym 16:2

Brevväxling etc med
Pelt (-Emanuel), Philip
Persson, Per
Pettersson, Petter
Poncet, Simon. Paris.
Poppelman, Bastian
Posse
Gustaf, af Hedensund (1626-1676), friherre, landshövding, lantmarskalk, riksråd, president. Son till Knut Posse (1592-1664) och hans hustru Ingeborg Torstensdotter (1601-1659). Gift med 1. 1651 Maria Eleonora Banér (1632-1660), 2. 1662 Märta Berendes (1639-1717). Häri även handlingar rörande hans änka.
Märta, född Berendes (1639-1717), friherrinna. Dotter till Johan Berendes (1603-1652) och hans andra hustru Ingeborg Kurck (ca 1618-1654). Gift med 1. 1656 Johan Sparre (1630-1659), 2. 1662 Gustaf Posse af Hedensund (1626-1676). Handlingarna ligger tillsammans med Gustaf Posses.
Potet
Pärsson, Jonas

Volym 16:3

Brevväxling etc med
Racy, Jeremie van
Ribbing, Leonard, af Zernava (1638-1687), friherre, hovjunkare, överstelöjtnant, kommendant, landshövding. Son till Peder Ribbing af Zernava (1606-1664) och hans hustru Christina Ryning (1617-1664). Gift 1669 med Catharina Falkenberg af Trystorp (1640-1716).
Rooman, Per Arfwedsson
Rosenflycht, Nils, född Johansson (1605-1682), adlad, assessor, vice president. Son till Johan Nilsson och hans hustru Brita Svensdotter. Gift med 1. 1641 Margareta Henriksdotter, 2. 1664 Catharina Leijonspira.
Rosenhane, Gustaf (1619-1684), friherre, vice president, häradshövding. Son till Johan Jöransson Rosenhane (1571-1624) och hans andra hustru Carin Scheringsdotter (-1654). Ogift.
Rosladin
Brita se **Bielke**
Christina se **Fleming af Liebelitz**

Rothåf (stavning enligt Elgenstierna), Lorens (1624-1666), kronoinspektor. Son till biskop Isacus Birgeri Rothovius (1572-1652). Gift 1654 med Brita Lennartsdotter.
Sabel, Peter Peterson. Troligen Per Persson Sabel (1633-1679), överstelöjtnant. Son till Per Sabel (-1642) och hans hustru Anna von Biuren. Ogift.
Schmieden, Erasmus von. Adlad 1687, sekreterare hos riksrådet Jakob Casimir De la Gardie, assessor.
Schnack, Jacob (Snack?)
Shuttleworth, Georg
Sievers, J. H.son
Skytte

Anna se **Gyllenstierna af Lundholm**
Bengt, af Duderhof (1614-1683), friherre, riksråd, president. Son till Johan Bengtsson Schroderus, adlad och friherre Skytte af Duderhof (1577-1645) och hans hustru Maria Näf (Neaf) (-1649). Gift med 1. 1636 Christina Sparre (1619-1669), 2. på 1670-talet Eva Mörner.
Gustaf Adolf, af Duderhof (1637-1663), ryttmästare, sjörövare. Arkebuserades för tagandet vid Öland av en holländsk galliot och dråp å dess besättning. (*Elgenstierna.*) Son till Jakob Skytte af Duderhof (1616-1654) och hans hustru Anna Nilsdotter (1617-1663). Gift 1659 med Brita Margareta Hamilton af Deserf (-1666).
Joakim se **Skyttehielm**

Skyttehielm, Joakim, född Skytte (1617-1678). Adlad, sekreterare, kammarråd. Son till Henning Nilsson Schütte (-1646) och hans hustru Engel Danckwardt (1601-1654). Gift med Catharina Riese (-1683).
Smuck (?), Oluf
Soop

Carl. Troligen Carl Soop af Limingo (1621-1655), riksråd. Son till Mattias Soop af Limingo (1585-1653) och hans första hustru Anna Gyllenstierna (1588-1625). Gift 1652 med Beata Åkesdotter (Natt och Dag).
Gustaf. Troligen Gustaf Soop af Limingo (1624-1679), riksråd, generalguvernör. Son till Mattias Soop af Limingo (1585-1653) och hans första hustru Anna Gyllenstierna (1588-1625). Gift med 1. 1658 Margareta Horn af Marienborg (1641-1663), 2. 1666 Christina Soop (1627-1677).

Volym 17:1

Brevväxling etc med

Sparf, Johan se **Sparfvenfeldt**

Sparfvenfeldt, Johan Gabrielsson, född Sparf (1618-1698). Överstes avsked. Son till Gabriel Sparf och hans hustru Catharina Andersdotter. Gift 1695 med Antoinetta Sofia Hildebrand (1675-1704).

Sparre

Axel; Erik; Per (i en fascikel). Troligen Axel Carlsson Sparre (1620-1679), friherre, riksråd, överståthållare, president. Son till Carl Eriksson Sparre (1595-1632) och hans första hustru Margareta Axelsdotter (Natt och Dag) (1597-1623). Gift med 1. 1645 Margareta Oxenstierna af Korsholm och Wasa (1617-1653), 2. 1659 Beata Stenbock (1639-1712); Eric Carlsson Sparre (1628-1678), friherre, landshövding. Son till Carl Eriksson Sparre (1595-1632) och hans andra hustru Görvel Posse (1600-1671). Gift 1654 med Elisabet Banér; Peder Larsson Sparre (1628-1692), friherre, fransk greve Sparre, rikstygmästare. Son till Lars Eriksson Sparre (1590-1644) och hans första hustru Märta Banér (1593-1638). Gift 1660 med Ebba Margareta De la Gardie (1638-1696).

Carl. Troligen Carl Larsson Sparre (1627-ca 1701), friherre, general, guvernör, president. Son till Lars Eriksson Sparre (1590-1644) och hans första hustru Märta Banér (1593-1638). Gift 1659 med Beata Åkesdotter (Natt och Dag) (1630-1701).

Märta se **Posse**

Stake, Metta se **Pauli**

Standorph, Bastian

Volym 17:2

Brevväxling etc med

Stenbock, Catharina, född De la Gardie (1616-1680), grevinna. Dotter till Johan De la Gardie (1582-1640) och hans första hustru Catharina Oxenstierna af Eka och Lindö (-1625). Gift 1634 med greve Fredrik Stenbock (1607-1652).

Stigzelius, Laurentius

Stiernsköld, Claes (1617-1676), friherre, amiral. Son till Nils Stiernsköld (1583-1627) och hans hustru Magdalena Stackelberg (-1637). Gift med 1. 1642 Margareta von Scheiding (-1650), 2. 1652 Elisabet Kyle (-1652), 3. 1661 Margareta Banér (1619-1680).

Volym 17:3

Brevväxling etc med

Strokirch, Joachim 1651 **Se även Hans Kyle.**

Strömner, Jonas

Stålarm, Axel (1630-1702), greve, landshövding, president i Göta hovrätt. Son till Erik Axelsson Stålarm (-1632) och hans hustru Christina Kursell. Gift ca 1658 med Maria Kyle (1627-1697).

Sureau, Ezechias

Swedberg, Isak i Falun, samt hans far Daniel Isaksson
Svindern, von se **Jean von der Hagen**
Svinhufvud, Christer Christersson, af Qvalstad (1641-1694), levde utan tjänst. Son till Christer Svinhufvud af Qvalstad (1607-16609 och hans första hustru Johanna Elisabet von Schomburg (-1653). Gift med 1. Christina Månesköld af Seglinge, 2. Beata Ikorn.
Taube, Wilh. Troligen Vilhelm Taube af Karlö (-1662). Överstemarskalk, riksråd, generalrikspostmästare. Son till Bernt Taube af Karlö och hans hustru Sofia Yxkull. Gift med Görvel Posse (1600-1671) i hennes tredje gifte.
Terreau, P. och hans sterbhus. Handlingar rörande rabarberhandel med Ryssland och därav föranledd rättegång.

Volym 18:1

Brevväxling etc med
forts
Terreau, P. och hans sterbhus. Handlingar rörande rabarberhandel med Ryssland och därav föranledd rättegång.

Volym 18:2

Brevväxling etc med
forts
Terreau, P. och hans sterbhus. Handlingar rörande rabarberhandel med Ryssland och därav föranledd rättegång.
Tiesenhausen, Christina se **Vellingk**
Tissart, P.
Torstensson, Beata se **Brahe**
Trij, Henrik de

Volym 19

Brevväxling etc med
Trotteur, Niclas
Uhlen, Justinus
Ulfsparre
Hans. Troligen Hans Ulfsparre af Broxvik (ca 1632-1688), generalmajor. Son till Åke Ulfsparre af Broxvik (1597-1657) och hans hustru Margareta Kyle (-1658). Gift 1659 med Märta Ulfsparre af Broxvik (1629-1669).
Jöran. Troligen Göran Ulfsparre af Broxvik, friherre, överste. Son till Erik Ulfsparre af Broxvik (-1631) och hans hustru Beata Oxenstierna (af Eka och Lindö) (1591-1652). Gift med Christina Sparre (1620-1662).
Unckel
Unge, Olof Olofsson (1610-1692), löjtnant, arrendator, alt hans son Olof Olofsson Unge (1637-1710), inspektor.
Utterklo, Johan (1647-1682), adlad, assessor i bergskollegium. Son till Anders Jönsson (1605-1671) och hans hustru Carin Eriksdotter (1614-1683). Gift 1672 med Ingrid Boij (1636-1696).

Uttermarck, Daniel Bengtsson (1617-1683), adlad, kamrerare, ståthållare. Son till Bengt Månsson (- ca 1665) och hans första hustru Anna Knocken. Gift 1650 med Catharina Eriksdotter (1623-1673).
Warenbech, Herman. **Se även Hans Kyle.**
Wattrang, Johan (1619-1680), adlad, assessor. Son till Johannes Wattrangius (1578-1652) och hans hustru Brita Mikaelsdotter (1595-1667). Gift med 1. 1652 Brita Barckman (1630-1672), 2. 1678 Helena Lagerqvist (1646-1701).
Vellingk

Christina, född Mannersköld (-1679). Dotter till landshövdingen Nils Assarsson, adlad Mannersköld, och hans första hustru Christina Bökler. Gift med 1. Otto Vellingk (-1656), 2. 1662 Adam Johan von Tiesenhausen. Handlingarna ligger tillsammans med makens.

Otto (-1656), överste. Son till Gotthard Vellingk (-1656) och hans första hustru Catharina von Kanne. Gift med Christina Mannersköld. Även handlingar rörande hans änka.

Verbeck, Peter
Wernle, Mikael (1619-1674) ”Han gjorde under danska fejden 1658 ansenliga försträckningar till arméns och garnisonernas i Halland behov.” *Elgenstierna VIII s 745.*
Westman, Anders Göransson
Wibmann, Samuel Matson
Zander, Hans
Östling

Otydliga/oläsliga 2 st.

Volym 20:1

Handlingar rörande Hägerstiernas leveranser och försträckningar till kronan och Kongl. hofvet. 2 volymer, 1 med sydd rygg, 1 tunn i pergament.

Volym 20:2

Handlingar rörande Hägerstiernas leveranser och försträckningar till kronan och Kongl. hofvet. 1 fascikel.
Handlingar rörande Hägerstiernas förskott till Dahlberg för att ge ut ett arbete över Karl X Gustavs aktioner. 1 fascikel.
Handlingar rörande Hägerstiernas förbindelser med TjärnCompagniet; SaltCompagniet; SockerCompagniet; Westerwikska SkeppsCompagniet; Afrikanska Compagniet. 1 fascikel.
Handlingar rörande Hägerstiernas förbindelser med SaltCompagniet; SockerCompagniet. 1 fascikel.
Handlingar rörande Hägerstiernas förbindelser med Westerwikska SkeppsCompagniet. 1 fascikel.

Volym 21:1

Handlingar och räkenskaper rörande fartyg. Skeppet ”Fortuna”. 2 fasciklar.

Volym 21:2

Handlingar och räkenskaper rörande fartyg.
”Dufvan” 1 fascikel.
”Hoppet” 1 fascikel.
”Förgyllda Drufvan” 1 fascikel.
”Förgölde Gans” m fl 1 fascikel.

Volym 21:3

Handlingar och räkenskaper rörande egendomar och stadsfastigheter etc. 2 fasciklar.

Volymerna 21:1 bis – 21:2 bis

I volymerna ingår fragment av dagböcker; papper rörande hans döttrars hemgift 1662, 1680; rörande hans introduktion på riddarhuset 1668; fakturor, kvittenser räkningar m m; fragmentariska anteckningar ”Contes de l´argeant des Pauvres reformées”; fragment handelsregister 1664-1665. **OBS**! Här ligger även brev, som alltså inte är förtecknade ibland brevskrivarna.

Volym 21:1 bis.

Handlingar till Hägerstiernas biografi. 1 fascikel.
Diverse kvittenser, reverser, räkningar m m. 1 fascikel.
Diverse fragmentariska anteckningar. 1 fascikel.

Volym 21:2 bis.

Diverse fragmentariska anteckningar. 4 fasciklar.
Fakturor, kvittenser räkningar m m , samt diverse fragmentariska anteckningar, bl a ”Contes de l´argeant des Pauvres reformées”; handelsregister 1664-1665. 1 fascikel.

Volym 22:1

Handlingar rörande sterbhuset.
Arvshandlingar och rättegångar:

a. Registratur över alla akter m m som finns i kontoret 1684. 1 fascikel.
b. Arvdelning och byteslotter över välborna fru Magdalena Hägerstiernas kvarlåtenskap 1685. 1 fascikel.

Volym 22:2

Handlingar rörande sterbhuset.

c. Rättegångs- och domstolsförhandlingar mellan sterbhuset och:

Adlercrona/De Flon
Botte
Bålhorn och Brunman
Callmann, Anders
De la Gardie, Axel Julius
Du Rietz arvingar
Falk

Huldt
Koster
Kurck
Beata, gift Ribbing
Märta, gift Natt och Dag
Langman
Leijel
Olivet
Snack
Sneckenfelt
Stenbock, Christina, född De la Gardie
Tigerclou

d. Diverse koncept, kontokuranter, räkningar m fl ekonomiska papper.

Volym 23:1

Jordeböcker, rusttjänstlängder etc. 1654-1687, u å. 4 fasciklar.

Volym 23:2

Jordeböcker, rusttjänstlängder etc. 1688, 1689.

Volym 24:1

Rörande reduktionen av de Hägerstiernska godsen. Reduktionskollegii och därmed i sammanhanget stående kommissioners och myndigheternas anmärkningar, jämte däröver avgivna förklaringar (koncept). En del fragment och odaterade. Huvudsakligen kronologiskt ordnade. Forts i volym 24:2.

Volym 24:2

forts. Rörande reduktionen av de Hägerstiernska godsen. Reduktionskollegii och därmed i sammanhanget stående kommissioners och myndigheternas anmärkningar, jämte däröver avgivna förklaringar (koncept). En del fragment och odaterade. Huvudsakligen kronologiskt ordnade.

Volym 25-32

Handlingar rörande **Maria von der Noth, född Hägerstierna** (1644-ca 1726). Dotter till Claude Hägerstierna (-1682) och hans hustru Margareta Moijal (-1685). Gift 1662 med generalmajoren friherre Tomas van der Noth (-1677)

Volym 25:1

Brev **från** Maria von der Noth, född Hägerstierna, till Tomas von der Noth. Odaterade, men från 1660- 1670-tal, 47 st.
Brev **till** Maria von der Noth, född Hägerstierna, från Tomas von der Noth. De flesta odaterade, men från 1660- 1670-tal, 132 st, varav 108 st. i denna volym. Resterande i volym 25:2.

Volym 25:2

forts Brev **till** Maria von der Noth, född Hägerstierna, från Tomas von der Noth. De flesta odaterade, men från 1660- 1670-tal. Totalt 132 st, varav 24 st. i denna volym. På ett av dessa har Jacob De la Gardie angett att det är från Tomas von der Noth till svärmodern. Övriga 108 brev i volym 25:1.
Brev till Maria von der Noth, född Hägerstierna, från

Adlerbaum, Hans, född Baumgart (1675-1735), adlad, häradshövding, assessor. Son till Hans Baumgart (-1691) och hans hustru Märta Rodde (-1713). Gift med 1. 170(6) Maria Westenhielm (1679-1716), 2. Maria Wilkens (1676-1729), 3. 1733 Christina Düben (1677-1763). 1713 (1)
Anckarhielm, Mårten, född Christiensson (-1677), adlad, major. Son till Christien N. N. och en av amiral Mårten Thijssens, adlad Anckarhielm, döttrar. Gift 1666 med Elsa Beata Makeléer (1643-1730). 1676 (1)
Bætzelaer, Cornelia de se **von der Noth**
Banér, A. 1713 (1) Ev. Axel Banér (1661-1742), greve (ej introd.), lands-hövding, riksråd, kansliråd. Son till Claes Banér (1620-1675) och hans hustru Ebba Sparre (1631-1666). Gift 1708 med friherrinnan Catharina Ebba Horn af Åminne (1666-1736).
Baumgarten, Hans se **Adlerbaum**
Bildstein, Carl (1672-1726), friherre, generalmajor. Son till Carl Bildsten (-1691) och hans första hustru N.N. Gift med Margareta Helena Douglies (-1732). 1711, 1712 (2)
Bonde

Carl Gustaf (1659-1716). Son till Tord Bonde (1614-1693) och hans hustru Märta Ekeblad (-1702). Gift 1696 med Christina Ulfeldt (1653-1727). 1698, 1699 (3)
Maria Gustava se **Gyllenstierna, Gustava**

Braun, Jakob 1726 (1). Troligen Jakob Braun, född Brun (1663-1746), adlad, kapten vid amiralitetet. Son till Cornelius Braun (1625-1675) och hans hustru Elisabet Kinnerdt (1625-1675). Gift 1707 med Eleonora Benedikta von Post (1677-).
Brun, Jakob se **Braun**
Carlsson, Erich m. fl. 1698 (1)
Christiensson, Mårten se **Anckarhielm**
Danielsson, Eric 1675-1678 (7)
Duhre, Gabriel
Ersson, Olof

Ekeblad

Claes (1669-1737), greve, generalmajor, riksråd. Son till Johan Ekeblad (1629-1696) och hans första hustru Christina Hägerstierna (1646-1693). Claes Ekeblad var alltså systerson till Maria von der Noth. Gift 1692 med Hedvig Mörner af Morlanda (1672-1753). Även brev från hans hustru. 1692-1717, u å (26)

Hedvig, född Mörner af Morlanda (1672-1753), hovfröken, friherrinna. Dotter till Hans Georg Mörner af Morlanda (1623-1685) och hans hustru Beata Schulman (-1706). Gift med Claes Ekeblad (1669-1737). 1703-1712, u å (8), lagda bland makens brev.

Johan (1629-1696), diplomat, kammarherre, kommissarie. Son till Christoffer Ekeblad (1592-1664) och hans hustru Brita Uggla (1584-1651). Gift med 1. 1662 Christina Hägerstierna (1646-1693), 2. 1694 Sara Svebelia. 1667, 1678 (2)

Faltzburg, Gustaf von (1650-1719), friherre, landshövding, president. Son till Johan Faltz, adlad von Faltzburg (1609-1681) och hans andra hustru Anna Eleonora Hagemeister (1623-1660). Gift med Christina Skyttehielm (1660-1734). 1704-1706 (3)

Gedda, Greta odat (1)

Green, Elias, stadsmajor i Göteborg. 1680 (1)

Gyllenstierna, Gustava 1716 (1). Troligen Maria Gustava Bonde, född Gyllenstierna af Ericsberg (1672-1737). Dotter till Christoffer Gyllenstierna af Ericsberg (1639-1705) och hans hustru Gustaviana Juliana Oxenstierna af Croneborg (1644-1675). Gift 1693 med Carl Bonde af Björnö (1648-1699).

Hermelin, Margareta se **Åkerhielm**

Horn af Ekebyholm, Arvid Bernhard (1664-1742), greve, riksråd, president, lantmarskalk. Son till Gustaf Horn af Kanckas (ca 1627-1673) och hans hustru Anna Helena von Gertten (1640-1709). Gift med 1. 1696 Anna Beata Ehrenstéen (1669-1703), 2 1705 Inga Törnflycht (167(5)-1708), 3. 1710 Margareta Gyllenstierna af Fogelvik (-1740). 1712 (1)

Hylteen, Anders von, född Hylthén (1669-1721), adlad, borgmästare. Son till Lars Andersson Hylthén (ca 1640-1697) och hans första hustru Anna Hammarin. Gift 1701 med Regina Petre (1667-1749). 1703 (1)

Hylthén, Anders se **von Hylteen**

Isakår (-ow?), Anisim 1716 (1)

Johansson, Måns 1695 (1)

Kolmodin, Johan 1702 (1)

Kulas, Arnedt von der odat (1)

Lannéer, Peter se **Lannerstierna**

Lannerstierna, Peter, född Lannéer (1680-1748), adlad, överste, kommendant i Landskrona. Son till Abrahamus Jonae Lannerus (1638-16979 och hans hustru Ingrid Paulin (1645-1721). Gift 1704 med Catharina de Lyes. 1723 (1)

Larsson

1698 (1)

E. i Tullsta 1713 (1)

Leffler, Joh. 1706 (1)

Lilliecreutz, Nils, född Welt (1661-1737), adlad och friherre, vice president, landshövding. Son till Olaus Laurentii Welt (1622-1691) och hans hustru Maria Malmander (1640-1671). Gift 1690 med Christina Maria Schiller (1663-1737). 1706, 1709 (2)
Lilliecrona, Agneta, född Rosenbielke (1670-1720). Dotter till Bengt Rosenbielke (1638-1683) och hans hustru Christina Hildring (1633-1703). Gift 1687 med Casper Johan Lilliecrona (-1701). 1703 (1)
Lith, M. 1691-1696 (3 + 1 bil.)

Volym 25:3

forts Brev **till** Maria von der Noth, född Hägerstierna, från

Maclean, David (-1708), friherre Makeléer, överste, landshövding i Älvsborgs län. Son till Johan eller Hans Makeléer (-1666) och hans första hustru Anna Gubbertz (-1653). Gift 1679 med grevinnan Eleonora Elisabet von Ascheberg (1663-1737). 1700, 1702 (2)
Makeléer
David se **Maclean**
Johan (1639-1696), justitieborgmästare i Göteborg. Son till Johan eller Hans Makeléer (-1666) och hans första hustru Anna Gubbertz (-1653). Gift med Anna Margareta Gordon (ca 1696). 1676-1678, odat (7)
Malmling, Israel 1708 (1)
Marderfelt, Filip Christoffer, levde 1705. Överstelöjtnant, geheimeråd i Hessen. Son till Conrad von Massberg, adlad och friherre Marderfelt (-1688) och hans första hustru Lucia Catharina Teophili (1624-1658). Gift 1683 med Magdalena Ekeblad (1665-ca 1705), Maria von der Noths systerdotter. 1683 (1)
Moræusm Zach. 1715 (1)
Mörner, Hedvig, af Morlanda se **Ekeblad**
Nilsson
1712 (1)
Lars 1723 (1)
Noth
Cornelia von der, född de Bætzelaer. Gift 1687 med Lamoral von der Noth (1663-1710), son till Tomas von der Noth (-1677) och hans hustru Maria Hägerstierna (1644-). 1689, 1700 (3)
Lamoral von der (1663-1710), generalmajor. Son till Tomas von der Noth (-1677) och hans hustru Maria Hägerstierna (1644-). Gift 1687 med Cornelia de Bætzelaer. Otydligt datum, ev 1688 (1)
Obrecht, Margareta se **Åkerhielm**
Olivecrona, Isak, född Perman (1681-1764), adlad, hovrättsråd, landshövding. Son till Tomas Perman (-1693) och hans hustru Margareta Nilsdotter Hällberg (1650-1695). Gift 1715 med Sara Christina Schwede (1697-1773). 1720, 1721 (2)
Olufsson, Johan 1702, 1703 (2)
Perman, Isak se **Olivecrona**
Pohl, Henrik odat (1)

Posse, Mauritz, af Säby (1632-1702), friherre, kammarjunkare, överstelöjtnant, landshövding. Son till Nils Posse (1590-tal-ca 1664) och hans hustru Anna Stake. Gift med 1. 1655 Magdalena Michaeli (1638-1669), 2. 1671 Maria Gyllenstierna af Lundholm (1639-1693). 1676-1679 (3)
Rehbinder, Reinhold 1705, 1708 (2)
Rosenbielke, Agneta se **Lilliecrona**
Rosing, Johan 1686 (1)
Seurman, Olof 1700 (1)
Sierping, Claes 1682 (1 + 1 bil.)
Silvius, Aron odat (1)
Skragge, Margareta se **Åkerhielm**
Slutter 1695 (1)
Stade, Didrik von (1674-1732), adlad, regeringsråd i Bremen och Werden, svenskt hovråd, abgesant i riksförsamlingen i Regensburg. Son till Didrik von Stade (1637-) och hans hustru Elisabet Gertrud Keller. Gift med Maria Anne von Schütz. 1710 (1)
Svinhufvud, Christer 1690 (1). Ev Christer Svinhufvud af Qvalstad (1641-1694). Son till Christer Svinhufvud af Qvalstad (1607-1660) och hans första hustru Johanna Elisabet von Schomburg (-1653). Gift med 1. Christina Månesköld af Seglinge, 2. Beata Ikorn.
Sylvin, N. 1698, 1709 (5)
Taube, F. E. (?) 1693 (1)
Tillroth 1710, 1712 (2)
Torner, O. H:son 1703 (1)
Torstenson, Carl Ulrik (1685-1727), överste. Son till Anders Torstenson (1641-1686) och hans hustru Christina Catharina Stenbock (1649-1719). Gift 1719 med Anna Margareta Oxenstierna af Croneborg (1692-1755). 1721 (1)
Ulfsparre, Åke 1693, 1696 (3)
Unge
Gustaf (-1749), kaptenlöjtnant, son till Olof Olofsson Unge (1672-1737) och hans hustru Catharina Palmfelt (1681-1726). Gift 1738 med Magdalena Eleonora Siöstierna (1720-1765). Lagda tillsammans med Olof Olofsson Unges brev.
Olof Olofsson (1672-1737), alternativt hans far Olof Olofsson Unge (1637-1710), samt Gustaf Unge (-1749). 1701-1713 (26)
Welt, Nils se **Lilliecreutz**
Åbergh, Nils 1723 (2)
Åkerhielm, Margareta 1716 (1). Troligen Margareta Åkerhielm (1677-1717). Dotter till Samuel Månsson Agriconius, adlad Åkerhielm (1639-1702) och hans hustru Catharina Mollsdorff (-1735). Gift med 1. 1695 professor Elias Obrecht (1653-1698), 2. 1700 Olof Nilsson Skragge, sedermera Hermelin (1658-1709).
Åkerman, E. H. 1720 (1). Erik Helmich Åkerman (1690-1762), kapten, kompanichef. Son till Erik Åkerman och hans hustru Maris von Elswich (1660-1729). Gift med 1. Margareta Lehmann, 2. Lena Greta Hasselberg (1713-1786).
Öhrn, Hans Erici 1688-1692 (3)
Okänd/oläslig avsändare, 8 st.

Brev från Maria von der Noth, född Hägerstierna, 4 st.
Brevkoncept från Maria von der Noth, född Hägerstierna, och hennes kamrerare I. Starbäck m. fl. 1684-1714, odat. Även några brev i ekonomiska angelägenheter till hennes förvaltare.
Kopia av Maria von der Noths, född Hägerstierna, testamente.

Volym 26

Kopieböcker över utgångna skrivelser 1683-1699, mest rörande ekonomiska angelägenheter. 2 fasciklar.

Volym 27:1

Jordeböcker och rusttjänstlängder över jordagods tillhöriga Maria von der Noth, född Hägerstierna. 1690-1692. 1 fascikel.

Volym 27:2

Jordeböcker och rusttjänstlängder över jordagods tillhöriga Maria von der Noth, född Hägerstierna. 1693-1696. 1 fascikel.

Volym 28:1

Jordeböcker och rusttjänstlängder över jordagods tillhöriga Maria von der Noth, född Hägerstierna. 1697-1702. 1 fascikel.

Volym 28:2

Jordeböcker och rusttjänstlängder över jordagods tillhöriga Maria von der Noth, född Hägerstierna. 1703-1720. 1 fascikel.

Volym 29:1

Kassaböcker och kassaräkningar m m
Kassabok 1685-1699. 1 pergamentsband.
Kassaräkning 1699-1707. 1 häftad volym med pappärmar.
Diverse lösa kassaräkningar 1688-1717. 1 fascikel.

Volym 29:2

Diverse lösa kassaräkningar 1718-1726. 1 fascikel.
Specifikationer över fordringar och skulder 1699-1705, 1727. 1 fascikel.
Reverser, förskrivningar m fl aktstycken utfärdade av Maria von der Noth, född Hägerstierna. Original och koncept. 1 fascikel.

Volym 30:1

Hushållsräkningar.
Utgiftsjournal. 1 fascikel.
Diverse räkningar och kvittenser, huvudsakligen 1680- och 1690-tal. 2 fasciklar.

Volym 30:2

Hushållsräkningar.
Diverse räkningar och kvittenser, huvudsakligen 1680- och 1690-tal. 2 fasciklar.
Inventarier över en malmgård vid Hornstull; specifikationer över Maria von der Noths, född Hägerstierna, egendomar samt däri varande tjänstefolk, jämte kontributionskvittenser 1699-1724. 1 fascikel.
Handlingar rörande Stjernbergs gård i Halland överflyttade till topografi. (Enl. anteckning i gammal förteckning.)

Volym 31:1

Rättegångs- och domstolsförhandlingar, samt affärspapper, mellan Maria von der Noth, född Hägerstierna, och

Cunningham, Thomas. Eventuellt Thomas Cuninghame (1642-1697). Född i Skottland, kom 1659 till Stockholm, där han blev borgare och kryddkrämare. Gift 1680 med Ester Hajock (1654-). De fick sonen Thomas Cuninghame (1691-1759), naturaliserad adelsman, officer, förbättrade de svenska krutbruken m m.
De Geer, Sara m fl 1712
Ehrengren, Hans m fl
Fleming, Christina
Gahm, Jacob, stadskassör.
Gigat, Anthoni
Gyllenstierna, Johan. Eventuellt Johan Gyllenstierna af Lundholm (1617-1690), landshövding, riksråd, president. Son till Nils Gyllenstierna af Lundholm (1585-1622) och hans hustru Görvel Jönsdotter (Snakenborg) (-1635). Gift med 1. 1648 Anna Maria Posse (1621-1672), skilsmässa, 2. 1670 Catharina Margareta Durell (1655-1675), 3. 1677 Christina Maria Leijonhufvud (1648-1724).
Heræus, doktor.
Marderfelt, Filip Christoffer, överstelöjtnant, hessiskt geheimeråd. Son till Conrad von Massberg, adlad och friherre Marderfelt (-1688) och hans första hustru Lucia Catharina Theophili (1624-1658). Gift 1683 med Magdalena Ekeblad (1665-före 1705).
Neithardt, Johan Conrad
Oljeqvist, Nils, född Johansson (1641-1690). Adlad, hovjunkare, häradshövding. Son till Johannes Mattiæ (1593-1670) och hans första hustru Catharina Nilsdotter Bohm (1619-1656). Gift med 1. Elisabet Sabel (-1672), 2. Birgitta Gyllenadler (1656-1692).
Oxenstierna af Croneborg, Maria Sofia född de la Gardie (1627-1694), sterbhuset efter. Dotter till Jakob De la Gardie (1583-1652) och hans hustru Ebba Brahe (1596-1674). Gift 1643 med Gustaf Oxenstierna af Croneborg (1613-1648).

Volym 31:2

Rättegångs- och domstolsförhandlingar, samt affärspapper, mellan Maria von der Noth, född Hägerstierna, och

Reuter, Gustaf
Rossau, Margareta
Scharenberg, Catharina
Storie, Simon
Torstensson, Anders (1641-1686), kungligt råd, generalguvernör. Son till Lennart Torstensson (1603-1651) och hans hustru Beata De la Gardie (1612-1680). Häri även handlingar rörande modern. 1 band med pergamentsrygg.
Torstensson, Beata, född De la Gardie (1612-1680), dotter till Johan De la Gardie (1582-1640) och hans första hustru Catharina Oxenstierna af Eka och Lindö (-1625). Gift med 1. 1633 Lennart Torstensson (1603-1651), 2. 1653 Per Brahe (1602-1680). Placerade tillsammans med sonen Anders Torstensson.

Volym 32

Rättegångs- och domstolsförhandlingar, samt affärspapper, mellan Maria von der Noth, född Hägerstierna, och

forts
Torstensson, Anders (1641-1686), kungligt råd, generalguvernör. Son till Lennart Torstensson (1603-1651) och hans hustru Beata De la Gardie (1612-1680). Häri även handlingar rörande modern. 1 fascikel.
Torstensson, Beata, född De la Gardie (1612-1680), dotter till Johan De la Gardie (1582-1640) och hans första hustru Catharina Oxenstierna af Eka och Lindö (-1625). Gift med 1. 1633 Lennart Torstensson (1603-1651), 2. 1653 Per Brahe (1602-1680). Placerade tillsammans med sonen Anders Torstensson.
Trummel, Olof
Warwick, Philip. Hyreskontrakt m m
Wendelberg, P.
Örn, Olof

Diverse räkningar m m
Kontributionskrav, reduktionshandlingar m m (offentliga myndigheter)
Rättegångs- och andra förhandlingar angående jordegendomar och stadsfastigheter. Bl a Nääshagen och stenhuset på Södermalm.

Volym 33:1

Papper rörande generalmajoren friherre Tomas von der Noth och hans barn.
Personalier över generalmajoren friherre **Tomas von der Noth**. 1 fascikel.
Tomas von der Noths brevväxling (1 fascikel)
från honom till

Hägerstierna, Claude, svärfader 1666, u å (4)
Hägerstierna, Margareta, född Moijal odat (2)

till honom från

Albermarle, lord odat (1)
Hägerstierna, Claude 1667, u å (2)
Klein, H. 1673, u å (3)
Okända avsändare 1670, 1673 (2)

Tomas von der Noths ekonomiska handlingar. Bl a morgongåvobrev 1663 (orig.); konto-kuranter med Hägerstiernska kontoret m fl räkningar; avräkning med Västmanlands regemente 1676. 1 fascikel.

Volym 33:2

Papper rörande generalmajoren friherre Tomas von der Noth och hans barn.
Lamoral von der Noth (1663-1710)
Brevväxling
till honom från

Aspiarius, Carl Joh. 1708 (1)
Noth, Tomas von der, fader u å (1)
Stenbock, Magnus (1664-1717), greve. Son till Gustaf Otto Stenbock (1614-1685) och hans andra hustru Christina Catharina De la Gardie (1632-1704). Gift 1690 med Eva Magdalena Oxenstierna af Korsholm och Wasa (1671-1722). 1709, 1710 (3)
Villarding (?) 1702 (2)

från honom till

Noth, Cornelia von der, född de Baetzelaer von Asperen. Gift 1687 med Lamoral von der Noth.

Militära handlingar.
Ekonomiska handlingar.
Brev till Maria Hägerstierna angående sonen Lamoral von der Noths kistas förflyttande från Helsingborg 1724.

Carl von der Noth (1672-) samt **Tomas von der Noth** (1670-1695), koncept och räkningar. 1 fascikel.

Magdalena Christina von der Noth (1665-1737). Brevväxling
till henne från

Bonde, Johan (1663-1695), make. Son till Tord Bonde (1614-1693) och hans hustru Märta Ekeblad (-1702). Gift 1685 med Magdalena Christina von der Noth (1665-1737). 1703 (1)
Ekeblad, Hedvig, född Mörner af Morlanda (1672-1753). Dotter till Hans Georg Mörner af Morlanda (1623-1685) och hans hustru Beata Schulman (-1706). Gift 1692 med Claes Ekeblad (1669-1737). u å (1)

Cornelia von der Noth, född de Baetzelaer von Asperen. Gift 1687 med Lamoral von der Noth.
Brevväxling
från henne till

okända personer (3)

Volym 33:3

Cornelia von der Noth, född de Baetzelaer von Asperen. Gift 1687 med Lamoral von der Noth.
Brevväxling
från henne till

Noth, Lamoral von der, maken. 1700-1703, (ca 75).

Volym 33:4

Cornelia von der Noth, född de Baetzelaer von Asperen. Gift 1687 med Lamoral von der Noth.
Brevväxling
från henne till
Noth, Lamoral von der, maken. 1703-1706, odat (ca 75)

Pergamentsbrev, 1 fascikel.

Avskrift från den gamla inbundna förteckningen. Ingenting genomgånget eller kontrollerat. För pergamentsbrev finns även en handskriven förteckning av G. Andersson, daterad 1831, förvarad i handskriftssektionens chefs arbetsrum. Observera att alla här förtecknade pergamentsbrev inte alla hör ihop med släktarkiven, för några hänvisas även till Topographica.

Claude Rocquette Hägerstierna
6 st. ekonomiska brev 1666-1675.
Tomas von der Noth
3 st. ekonomiska brev 1670-1671. Vartill 1 äldre köpebrev för A. Beaulieu 1647.

Kruus

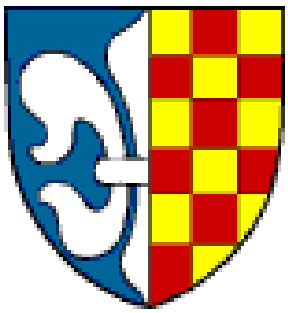

Adliga ätten Cruus af Edeby, gammal frälsesläkt; introducerad 1625; utdöd 1727. Ätten, som uppgivits härstamma från Cruusborg i Bajern och inkommit med konung Christoffer, har grenat sig i friherrliga ätten Cruus af Gudhem, nr 14. Den vid riddarhusets instiftande levande äldre släktgrenen blev, såsom härstammande från ett riksråd, introducerad under nr 2 i den forna riddarklassen och med namnet Cruus af Harfvila (Harviala), men denna ätt uteslöts bland adliga ätter, då den 1652 introducerades i friherrlig värdighet. – De äldre släktmedlemmarna skrevo i allmänhet namnet Kruus. *Elgenstierna II s 128.*

Arkivet kom till släkten De la Gardie genom giftermålet mellan Magnus Julius De la Gardie och Hedvig Catharina Lillie, vars mormor var Brita Cruus af Gudhem (1652-1716). *De la Gardieska samlingen i Lund och Löberöd* av Elof Tegnér, s 28 f.

Volym 1

1 a. Arvskiftet efter **Lars Jespersson Kruus**.

Lars Jespersson Krus, död cirka 1588, fogde. Son till Jesper Nilsson Kruse och hans hustru Barbro Larsdotter. Gift med 1. styvsystern Carin Ottosdotter (Hästhufvud) (-1570), 2. 1575 Magdalena Olofsdotter (död efter 1591).

Jordskiftet daterat S:t Petri afton 1583, jämte bekräftelse, daterad 10 juli 1600. Original och avskrifter. Enligt Elgenstierna II s 129 dog Lars Jespersson Kruus mellan 1587-11-07 och 1588-02-06. Oklart varför jordskiftet var 1583.

1 b. Brev och ekonomiska handlingar rörande riksrådet **Matts Larsson Kruus** och hans hustru **Anna Björnsdotter (Lejon)**.

Matts Larsson Kruus (-1606), riksråd. Son till Lars Jespersson Kruus och hans första hustru Carin Ottosdotter (Hästhufvud). Gift 1579 med Anna Björnsdotter (Lejon), död efter 1616. Dotter till riksrådet och ståthållaren på Stockholms slott Björn Claesson till Lepas och Harviala, samt Christina Göransdotter (Stiernsköld).

Brev från

Bengtsson, Knut 1602 (1)
Gammal, J., befallningsman över Viborgs slott och stad. odat (1)
Kyll, Nils 1605 (1)
La-? Oluf [1583] (1)
Inlaga från allmogen i Lempele och Visilax (?) socknar 1603 (1)

Ekonomiska handlingar, 19 fol.

Bland annat Matts Larsson Kruus testamente 1603, Testamente (gåvobrev) till Anna Björnsdotter av Claes Knutsson 1617, Anna Björnsdotters testamente 1618.

1 c. Handlingar rörande **Jesper Mattsson Krus**.

Jesper Mattsson Krus (157(7)-1622), riddare, riksråd, fältmarskalk, riks-skattmästare. Son till Matts Larsson Kruus (-1606) och hans hustru Anna Björnsdotter (Lejon). Gift 1614 med friherrinnan Brita De la Gardie (1581-1645).

Mest rörande ekonomi.

Äganderättshandlingar till jordagods 1605-1620.
Räkning med Kungl. Maj:t och kronan 1621.
Anders Eriksson Hares räkning 1626
Räkningar och kvittenser.
Skrivelser av Jesper Mattsson Krus till O. Buddenbroch, förvaltare av Karckus och Ruins gods, Livland.

OBS! Kungliga originalbrev överförda till historiska handlingar.

Karl IX 1606, 1611 (1)
Gustaf II Adolf 1614-1621 (3)

1 d. Handlingar rörande **Brita de la Gardie**

Brita De la Gardie (1581-1645), friherrinna. Dotter till Pontus De la Gardie (1520-1585) och hans hustru Sofia Gyllenhielm (ca 1556-1640). Gift med 1. 1614 Jesper Mattsson Krus (157(7)-1622), 2. 1631 Gabriel Oxenstierna af Eka och Lindö (1587-1640).

Juridiska handlingar, original, 12 bl.

Arvskiftet efter Jesper Mattsson Kruus och förmynderskapet för barnen, 1631-1632
Giftermålskontrakt med Gabriel Oxenstierna af Eka och Lindö, 1631
Testamentariska dispositioner, 1645

Brev, totalt 18 bl., från

Brahe

Magnus (1564-1633), greve, riksråd, hovrättspresident. Son till Per Brahe (1520-1590) och hans hustru Beata Stenbock (1533-1583). Gift med 1. Brita Lewenhaupt (1567-1611), 2. Elena Bielke (1592-1651). Angående omtvistade jordegods. 1631 (1 + bil.)
Per 1638, 1640 (2)

Guldmann (?), Johann 1625 (1)
Pedersson, Peder, någon form av ekonomisk handling. Ev bilaga till något av de andra breven. odat (1)
Skytte, Johan och Johan Sparre 1623 (1)
Stenbock, Brita, född Claesdotter (1563-1620), dotter till ståthållaren Claes Andersson (Västgöte) och hans hustru Catharina Hansdotter. Gift 1593 med Carl Stenbock (-1609). 1614 (1)

Ekonomiska handlingar, 120 bl. + 21 bl.

Revers av Amiralitetet för lämnad penningförsträckning 1634.
Räkenskaper 1606, 1611, 1625, 1634, jämte brev från Brita De la Gardie till hennes förvaltare Hans Persson.
Jordeskifte med Jesper Andersson Kruus 1625, m fl äganderättshandlingar.
Befallningssedlar, reverser, kvittenser och räkningar, 21 bl.

Juridiska handlingar, 55 bl.
Rättegångshandlingar vid Fräska häradsrätter samt Åbo och Dorpat hovrätter.
Tvister med underhavande på livländska gods, företrädesvis Korckus.
OBS! Brev till Brita De la Gardie
från

Gustaf II Adolf 1626 (1)
Rådet 1627 (2)
Kristinas förmyndare 1644 (1)

återfinns bland historiska handlingar.

Volym 2:1

1 e .Handlingar rörande kammarrådet Johan (Jespersson) Kruus och hans döttrar, Anna Maria Kruus, gift Lewenhaupt, och Barbro Kruus, gift 1. Sparre, 2. Oxenstierna, samt hans syster Elsa Kruus, gift med Krister Bonde. ”Märkas i processhandlingar mellan Johan Kruus och Wolm. Kloth i Riga 1641.”
OBS! Dessa handlingar saknades 2008-01-21.

1 f. Rättegångshandlingar rörande tvisten mellan bokhållaren **Jonas Falk** och assessorsänkan **Ursula Strobill** om de till den förstnämnde av friherrinnan Brita Kruus, gift Lilliehöök, skänkta delarna av Oxenstiernska tomten i Stockholm, 1705 och framåt.

2. Handlingar rörande översten friherre **Lars Jespersson Cruus af Gudhem**

Lars Jespersson Cruus af Gudhem (1621-1656), friherre, överste. Son till Jesper Kruus (-1622) och hans hustru Brita De la Gardie (1581-1645). Gift 1648 med Agneta Horn af Björneborg (1629-1672).

2 a. Handlingar till Lars Cruus af Gudhems biografi – vapenbeskrivning, inventarier, egendomshandlingar m fl utfärdade av

Gabriel Oxenstierna, 1613
Axel Oxenstierna, 1651
Johan Oxenstierna, 1647, 1654, 1655
Bo Rosenstierna, 1655

2 b. Brev till Lars Cruus af Gudhem, mest från underlydande på de livländska godsen.
OBS! Brev till Lars Cruus af Gudhem
från

Kristina 1647-1648 (2)
Karl X Gustaf 1649-1656 (2)

återfinns bland historiska handlingar.

Volym 2:2

2 c. Ekonomiska handlingar 1645-1654. Kvittenser, reverser, skrivelser till underhavande. Underskrivna av, eller rörande, honom.

2 d. Rättegångs- och domstolsförhandlingar. Tills största delen rörande bröderna Johan och Lars Crus af Gudhem långvariga tvist vid hovrätten i Pernau med majoren Dietr. Wolffelt 1640-1655 angående ett område tillhörande godset Karckus; tvist mellan pastor M. Stillius och Crus underhavande 1654; domstolsförhandlingar i Sverige, Livland och Finland 1649 och framåt.

Volym 3:1

Handlingar rörande **Agneta Horn af Björneborg, gift Cruus af Gudhem**

Agneta Horn af Björneborg, gift Cruus af Gudhem (1629-1672), grevinna. Dotter till Gustaf Horn af Björneborg (1592-1657) och Christina Oxenstierna af Södermöre (1612-1631). Gift 1648 med Lars Jespersson Cruus af Gudhem (1621-1656).

3 a. Brev till Agneta Horn af Björneborg, gift Cruus af Gudhem från

Bagg, Stig (?) Bengtsson 1665 (1)
Bl-?-sson, Lars 1659 (4)
Brahe, Margareta (1603-1669), grevinna. Dotter till Abraham Brahe (1569-1630) och hans hustru Elsa Gyllenstierna af Lundholm (1577-1650). Gift med 1. 1633 Bengt Oxenstierna af Eka och Lindö (1591-1643), 2. 1648 Johan Oxenstierna af Södermöre (1611-1657), 3. 1661 Fredrik av Hessen-Homburg (1633-1708). 1655 (1)
Crusebjörn, Jesper (-1663), kammarråd, vice landshövding. Son till Peter Kruse (-1645) och hans hustru Cecilia Rehn (-1645). Gift 1648 med hovfröken Anna Ribbing (1626-1658). 1659 (1)
Cruus af Gudhem, Brita, gift Lilliehöök (1641-1716). Dotter till Johan Cruus af Gudhem (1616-1644) och hans hustru Catharina Oxenstierna af Södermöre (1610-1661). Gift 1657 med Jakob Lilliehöök (1633-1657). odat (1)
Jacobsson
1656 (1)
Johan 1659 (1)
Jonsson, Olof 1659 (2)
Lilliehöök, Brita **se Cruus af Gudhem**
Månesköld af Seglinge, Johan (1617-1696), major, kommendant. Son till Per Johansson Månesköld af seglinge (-ca 1630) och hans hustru Anna Körning (-1692). Ogift. 1658 (1)
Olufsson, Bengt 1659 (1)
Oxenstierna
Johan, af Södermöre (1611-1657). Son till Axel Oxenstierna af Södermöre (1583-1654) och hans hustru Anna Åkesdotter Bååt (1579-1649). Gift med 1. 1636 Anna Margareta Sture (1615-1646), 2 1648 Margareta Brahe (1603-1669). 1656 (1)
Margareta (1603-1669) **se Brahe**
Terserus, Johannes Elai (1605-1678), biskop, teolog. Son till Elaus Ingelberti Terserus (1554-1617) och hans första hustru Anna Danielsdotter (- ca 1609). Gift med 1. 1638 Elisabet Troilia, 2. 1657 Maria Grubb. 1659 (1)

Wolffelt, Henrik 1658 (1)
Zummack, Mårten 1659 (1)
Okända 1659, 1665 (2)

3 b. Utgångna brev från Agneta Horn till
Borre, Erik Erlandsson 1669-1671 (14)
Gåvobrev till honom 1658 (1)

Utgångna brev, 115 bl.
Konceptböcker 1663-1664
Strödda koncept 1657-1668

Volym 3:2

Agneta Horn af Björneborg, gift Cruus af Gudhem

3 c. Räkningar mellan Kungl. Maj:t och kronan och Lars Jespersson Kruus samt hans änka och sterbhus 1650-1660.
Brev från Krigskollegium m m

3 d. Diverse ekonomiska papper, hushållsräkningar m m från 1650- och 1660-talen.

Volym 4

Agneta Horn af Björneborg, gift Cruus af Gudhem
4 a. Rättegångs- och domstolsförhandlingar rörande Agneta Horn af Björneborg, gift Cruus af Gudhem, och hennes egendomar 1661-1670, original, avskrifter och koncept.
OBS! Dessa handlingar saknades 2008-01-21.

4 b. Arvstvist mellan Agneta Horn af Björneborg och hennes styvmor, Gustaf Horn af Björneborg andra hustru, Sigrid Bielke af Åkerö (1620-1679). Tvisten fortsatte mellan sterbhusen. 1659-1683, original och avskrifter.

Volym 5:1

4 c. Handlingar rörande arvskiftet efter Agneta Horn af Björneborg, gift Cruus af Gudhem. Original, koncept och avskrifter.

Handlingar rörande **Gustaf Cruus af Gudhem** (1649-1692).
Gustaf Cruus af Gudhem (1649-1692), friherre, överste. Son till Lars Cruus af Gudhem (1621-1656) och hans hustru Agneta Horn af Björneborg (1629-1672). Gift 1687 med Sidonia Juliana Lewenhaupt (1659-1737).
5 a. Brev från Gustaf Cruus af Gudhem till
Borre, Erik Erlandsson, förvaltare 1671-1681 (9)
Sneckenskiöld, J. 1682 (1) Troligen Jakob Snäck, adlad Sneckensköld. Adlad 1669, hovråd, ekonomiståthållare i Livland, reduktionskommissarie i Livland. Son till Jakob Snäck. Gift med Anna von Helmersen.

5 b. Brev till Gustaf Cruus af Gudhem från

Bengtsson (?), Anders Gustaf 1692 (1)

Blanck, B. 1678 (1)

Borre, Erik Erlandsson, förvaltare 1672 (1)

Cronhielm, P. 1681 (1) Troligen Polykarpus Crumbügel, adlad och friherre Cronhielm (1629-1698), kammarråd, landshövding, ståthållare. Son till Christoffer Krumbiegel (Crumbügel) och hans hustru Regina Cammerath (-1667). Gift med Hebbla Standorph.

Fleming

Lars 1677 (1) Troligen Lars Fleming af Liebelitz (1621-1699), friherre, landshövding, riksråd, hovrättspresident. Son till Claes Fleming (1592-1644) och hans första hustru Anna Göransdotter (Snakenborg) (-1637). Gift 1653 med kammarjungfrun Anna Natt och Dag (1634-1684).

Jakob 1678 (1) Troligen Jakob Fleming (1640-1689), assessor, landshövding. Son till Henrik Fleming (1584-1650) och hans andra hustru Sigrid Kurtzel (-1673). Gift med 1. 1665 friherrinnan Beata Margareta Bååt (1647-1671), 2. 1672 friherrinnan Sofia Bonde (1653-1687).

Holling 1677, 1678 (2)

Holmdorph, Johan 1680, 1686 (3 + 3 bil.)

Isthmén, Jakob **se Reenhielm**

Jansson, Christian 1678, 1679 (4)

Jonsson, Olof 1672, 1673, odat (6)

Kurck, Gabriel (1630-1712), friherre, major, landshövding. Son till Jöns Kurck (1590-1652) och hans första hustru Märta Oxenstierna (-1631). Gift med 1. 1661 grevinnan Christina Stenbock (1640-1671), 2. 1674 friherrinnan Beata Kagg (1638-). 1682 (1 + 1 bil. 1 kopia av svarsbrevet)

Löfgren, Anders 1679 (1)

Magnusson, Peter 1687 (1)

Mallm, Nils 1677 (1)

Möller, Christian 1689 (1)

Oxe, Harald (1628-1689), landshövding. Son till Erik Oxe (1596-1672) och hans första hustru Margareta Lillie af Greger Mattssons ätt (-1645). Gift 1671 med friherrinnan Elsa Creutz (1647-ca 1717). 1679 (1)

Oxenstierna, Johan 1663 (1) Troligen Johan Oxenstierna af Croneborg, greve, landshövding, guvernör. Son till Gabriel Oxenstierna af Eka och Lindö (1587-1640) och hans hustru Märta Bielke (1584-1620). Gift 1642 med Christina Soop (1627-1677).

Reenhielm, Jakob, född Isthmén (1644-1691), adlad 1675, riksantikvarie, löjtnant. Son till Isacus Isthmenius (1610-1658) och hans hustru Anna Gestricia (-1676). Gift 1669 med Anna Böllja (ca 1640-1736). 1679 (1)

Reutercrantz, Mårten (1635-1680), häradshövding, landshövding. Son till Esbjörn Mårtensson, adlad Reutercrantz (1601-1658) och hans hustru Magdalena Svahn. Gift 1671 med Vendela Hammarskjöld (1646-1729). 1679 (2 + 1 bil.)

Richter, C. A. 1679, odat (3)

Rosenhane, Axel (1637-1685), friherre, landshövding. Son till Schering Rosenhane (1609-1663) och hans hustru Beata Sparre af Rossvik (1618-1672). Gift med friherrinnan Beata Bonde (1647-1694). 1679, 1680 (2)

Rudebeck, Peter (1660-1710), kornett vid Kruuses kavalleriregemente, regementskvartermästare, fornforskare. Son till Paul Rudbeck, adlad Rudebeck (1632-1687) och hans hustru Margareta Nentzelia (1638-1703). Gift med Anna Liwensten (1669-1740). 1679 (1 + 1 bil.)

Volym 5:2

forts 5 b. Brev till Gustaf Cruus af Gudhem från

Schullman 1679 (2)
Stenbock, Gustaf Otto (1614-1685), greve, riksråd, riksamiral, fältmarskalk. Son till Gustaf Stenbock (1575-1629) och hans hustru Beata Margareta Brahe (1583-1645). Gift med 1. 1645 friherrinnan Brita Horn (-1653), 2. 1658 grevinnan Christina Catharina De la Gardie (1632-1704). 1679 (5)
Stensson (?), Nils 1679 (1)
Ulfsparre, H. 1679 (1)
Utter, J. 1673 (1)
Wadenfelt, Lars, född Wadman (-1693), ryttmästare, hauptman. Son till Lars Wadman och hans hustru N. N. Bagge. Gift med Christina Kruus. 1672-1679 (4)
Wadman, Lars **se Wadenfelt**
Winckelmann, Christ. 1672 (1)

Harfwilabönder odat (1)

OBS! Kungliga brev till Gustaf Cruus af Gudhem (37 st)
från

Karl XI

återfinns bland historiska handlingar.

5 c. Konceptböcker till avgångna skrivelser från Gustaf Cruus 1687-1689. 3 fasciklar.

Volym 6:1

Gustaf Cruus af Gudhem
forts 5 c Koncept.
Diverse koncept till utgångna skrivelser huvudsakligen angående ekonomi 1683-1689, odat. 1 fascikel.

6 a. Konceptböcker till avgångna skrivelser från Gustaf Cruus 1690, 1692.

Volym 6:2

Gustaf Cruus af Gudhem
forts 6 a Koncept
Brevkoncept från Gustaf Cruus af Gudhem sterbhus 1693. 1 fascikel.

6 b. ”Kruusiska Archivet. Förteckningar öfver eganderätts- och andra ekonomiska handlingar rörande Kruusiska besittningar”; ”Copiebook af förmedlings och lifstijdz- frijhetzbrefven sampt andre afkortningar såsom ock Contracter formerat sedan 1682”; ”Inventarium öfwer böcker, räckningar och documenter” i G. Kruus kontor 1686.

Volym 7:1

Gustaf Cruus af Gudhem
Handlingar rörande det av Gustaf Cruus uppsatta värvade kavalleriregementet, 1677-1681 samt därtill hörande efterräkningar 1690-1695.

7 a. Rullor och inkvarteringslistor 1678-1679. 1 fascikel.

7 b. Kapitulationer och kontrakt. 1 fascikel.

7 c. Offentliga myndigheters (krigskollegium, landshövdingeämbetens, magistraters m fl) skrivelser i regementets angelägenheter 1677-1681. 1 fascikel.

Volym 7:2

Gustaf Cruus af Gudhem
Handlingar rörande det av Gustaf Cruus uppsatta värvade kavalleriregementet, 1677-1681 samt därtill hörande efterräkningar 1690-1695.

7 d. Brevkoncept angående Cruus militära förvaltning; Räkenskaper och likvidationer (mest fragment och lösa blad), kungliga likvidationskommissionens skrivelser och anmärkningar vid Cruus värvningsräkningar, 1690-1693; jämte hans sterbhus däröver avgivna förklaring 1694-1695; varia.

Volym 8

Gustaf Cruus af Gudhem

8 a. Rättegångs- och domstolsförhandlingar, med

Bo Rosenstierna, hans änka Elsa Siöblad och brodern Olof Rosenstierna. Bo Rosenstierna (1636-1676), assessor. Gift 1659 med Edla Margareta Siöblad (1642-1698). Olof Rosenstierna (1638-1696), levde utan tjänst. Gift med 1. Christina Lilliehöök af Fårdala (-1672), 2. 1678 Margareta Rosenstråle (1662-1735). Söner till Mårten Wenitzer, adlad Rosenstierna (1582-1638) och hans andra hustru Elsa Olofsdotter Oxehufvud (-1643). 1676-1689.

Lage Meijendorff von Yxkull (-1699), friherre, överste. Son till Didrik Yxkull (-1637) och hans hustru Beata Oxehufvud. Gift 1659 med Maria Wernstedt (-1698). 1689-

J. Silfverklou och hans änka. Johan Gottman, adlad Silfverklou och hans änka. Johan Gottman, adlad Silfverklou (-1686). Adlad 1681, kamrerare. Son till Erik Bengtsson. Gift 1680 med Catharina Bröms (1664-1735).

Livländska domstolshandlingar.
Domstols- och rättegångshandlingar.

8 b. Rusttjänstlängder över Gustaf Cruus svenska och finska gods. 1678-1692

Volym 9:1

Gustaf Cruus af Gudhem
Ekonomiska handlingar.
9 a. Kontrakt, reverser, kopior m fl aktstycken utfärdade av Gustaf Cruus i original och koncept.

9 b. Handlingar rörande förvaltaren Erik Erlandsson Borres redovisning för de Kruusiska jordagodsens förvaltning; brevväxling med förvaltare o s v

Volym 9:2

Gustaf Cruus af Gudhem
Ekonomiska handlingar.
9 c. Diverse räkningar.

9 d. Inspektor Nils Gudmundssons observationer och förklaringar 1669-1679.
Extract av de till inspektoren Nils Gudmundsson överfunna observationer i februari 1688.

Volym 10

OBS! Placerad i volym 9:2.
Gustaf Cruus af Gudhem
Arvskifte efter Gustaf Cruus, upprättat den 17 maj 1700. 1 vitt pergamentsband.

Volym 11:1

Gustaf Cruus af Gudhem
11 a. Diverse handlingar, protokoll med mera rörande arvskiftet, koncept och avskrifter.

11 b. Ekonomiska handlingar, brev och koncept rörande änkegrevinnan Sidonia Juliana Lewenhaupt, gift med Gustaf Cruus af Gudhem.

Volym 11:2

Gustaf Cruus af Gudhem
11 c. Räkenskaper m m rörande Gustaf Cruus af Gudhem begravning.

11 d. Övriga ekonomiska handlingar rörande sterbhuset: inventarier, rättegångs- och domstolshandlingar, koncept till utgångna skrivelser m m

Volym 12-13

Volym 12-13 innehåller dels skrivelser från reduktionskollegium och likartade kommissioner och myndigheter, dels med anledning av deras brev avgivna förklaringar, dels åtkomsthandlingar, utredningar av rättsanspråk och dylikt. Original, koncept och avskrifter, jämte en stor del odaterade fragment.

Volym 12:1

Reduktionshandlingar rörande egendomar, som tillhört medlemmar av ätten Kruus, eller med denna befryndade släkter 1600-1690-tal.
12 a. Livland

12 b. Finland

Volym 12:2

Reduktionshandlingar rörande egendomar, som tillhört medlemmar av ätten Kruus, eller med denna befryndade släkter 1600-1690-tal.
12 c. Sverige

Volym 13

Reduktionshandlingar rörande **Häringe** och **Hammerstads** gods i Södermanland.
I volymen märkt Häringe finns även åtskilligt annat, särskilt brev till och koncept av Fabian Wrede rörande egendomsförhållanden. Har förmodligen ursprungligen tillhört Wredeska arkivet, men rör huvudsakligen Gustaf Cruus af Gudhem och hans arvingar.

Volym 14-107:2 räkenskaper

Volym 14

Lars (och Johan) Jespersson Kruus
Årsbok 1633, ”No 1”.

Volym 15

Lars (och Johan) Jespersson Kruus
Årsbok 1634, ”No 2”.

Volym 16

Lars (och Johan) Jespersson Kruus
Årsbok 1635, ”No 3”.

Volym 17

Lars (och Johan) Jespersson Kruus
Årsbok 1636, ”No 4”.

Volym 18

Lars (och Johan) Jespersson Kruus
Årsbok 1637. Vitt pergamentsband.

Volym 19

Lars (och Johan) Jespersson Kruus
Årsbok 1638. Vitt pergamentsband.

Volym 20

Lars (och Johan) Jespersson Kruus
Årsbok 1639. Vitt pergamentsband.

Volym 21

Lars (och Johan) Jespersson Kruus
Årsbok 1641. Vitt pergamentsband.

Volym 22

Lars (och Johan) Jespersson Kruus
Årsbok 1642. Vitt pergamentsband.

Volym 23

Lars (och Johan) Jespersson Kruus
Årsbok 1643. Vitt pergamentsband.

Volym 24

Lars (och Johan) Jespersson Kruus
Årsbok 1646. Vitt pergamentsband.

Volym 25

Lars (och Johan) Jespersson Kruus
Årsbok 1654. Vitt pergamentsband.

Volym 26

Lars (och Johan) Jespersson Kruus
Årsbok 1655. Vitt pergamentsband.

Volym 27

Lars (och Johan) Jespersson Kruus
Verfikationer och räkningar 1654-1655. Vitt pergamentsband.

Volym 28

Lars (och Johan) Jespersson Kruus
Verfikationer och räkningar 1656-1658. Vitt pergamentsband.

Volym 29

Agneta Horn af Björneborg, gift Cruus af Gudhem
Johan Jacobssons årsräkning för kassaprovianter Wermdö socken, såsom ock Bengt Staffans intions(?)-reckningh. 1656 Lit A. Vitt pergamentsband.

Volym 30

Agneta Horn af Björneborg, gift Cruus af Gudhem
Johan Jacobssons årsräkning för kassaprovianter Wermdö socken, såsom ock Bengt Staffans intions(?)-reckningh. 1657 Lit B. Vitt pergamentsband.

Volym 31:1

Lars Jespersson Kruus
Kapsel.
Räkenskaper 1643-1657

Volym 31:2

Agneta Horn af Björneborg, gift Cruus af Gudhem
Kapsel.
Räkenskaper 1658-1671.

Volym 32

Agneta Horn af Björneborg, gift Cruus af Gudhem
Kassaräkning 1658-1659. Träpärmar överklädda med papper. Dåligt skick.

Volym 33

Axel Lillie
Huvudbok 1662-1663. Svart skinnband.
OBS! Tillhör ursprungligen Lillieska arkivet.

Volym 34

Agneta Horn af Björneborg, gift Cruus af Gudhem
Huvudbok 1666. Svart skinnband.

Volym 35

Agneta Horn af Björneborg, gift Cruus af Gudhem
Huvudbok 1667. Svart skinnband.

Volym 36

Agneta Horn af Björneborg, gift Cruus af Gudhem
Huvudbok 1668. Svart skinnband.

Volym 37

Agneta Horn af Björneborg, gift Cruus af Gudhem
Huvudbok 1669. Svart skinnband.

Volym 38

Agneta Horn af Björneborg, gift Cruus af Gudhem
Huvudbok 1670. Svart skinnband.

Volym 39

Agneta Horn af Björneborg, gift Cruus af Gudhem
Huvudbok 1671. Svart skinnband.

Volym 40

Agneta Horn af Björneborg, gift Cruus af Gudhem
Huvudbok 1672. Svart skinnband.

Volym 41

Agneta Horn af Björneborg, gift Cruus af Gudhem
Huvudbok 1672. Svart skinnband. (OBS, två stycken märkta huvudbok 1672.)

Volym 42

Agneta Horn af Björneborg, gift Cruus af Gudhem
Huvudbok 1673. Svart skinnband.

Volym 43

Agneta Horn af Björneborg, gift Cruus af Gudhem
Huvudbok 1674. Brunt skinnband.

Volym 44

Agneta Horn af Björneborg, gift Cruus af Gudhem
Huvudbok 1675. Brunt skinnband.

Volym 45

Agneta Horn af Björneborg, gift Cruus af Gudhem
Huvudbok 1676. Brunt skinnband.

Volym 46

Agneta Horn af Björneborg, gift Cruus af Gudhem
Huvudbok 1677. Brunt skinnband.

Volym 47

Agneta Horn af Björneborg, gift Cruus af Gudhem
Huvudbok 1678. Brunt skinnband.

Volym 48

Agneta Horn af Björneborg, gift Cruus af Gudhem
Huvudbok 1679. Brunt skinnband.

Volym 49

Agneta Horn af Björneborg, gift Cruus af Gudhem
Huvudbok 1680. Brunt skinnband.

Volym 50

Agneta Horn af Björneborg, gift Cruus af Gudhem
Huvudbok 1681. Brunt skinnband.

Volym 51

Agneta Horn af Björneborg, gift Cruus af Gudhem
Memorialbok 1659-1661. Vitt pergamentsband.

Volym 52

Agneta Horn af Björneborg, gift Cruus af Gudhem
Huvudbok 1659. Vitt pergamentsband.

Volym 53

Agneta Horn af Björneborg, gift Cruus af Gudhem
Huvudbok 1659. Vitt pergamentsband.

Volym 54

Agneta Horn af Björneborg, gift Cruus af Gudhem
Sluträkning 1659. Vitt pergamentsband.

Volym 55

Agneta Horn af Björneborg, gift Cruus af Gudhem
Kassajournal 1661-1664. Vitt pergamentsband.

Volym 56

Agneta Horn af Björneborg, gift Cruus af Gudhem
Huvudbok 1660. Vitt pergamentsband.

Volym 57

Agneta Horn af Björneborg, gift Cruus af Gudhem
Huvudbok 1661. Vitt pergamentsband.

Volym 58

Agneta Horn af Björneborg, gift Cruus af Gudhem
Huvudbok 1662. Vitt pergamentsband.

Volym 59

Agneta Horn af Björneborg, gift Cruus af Gudhem
Kassajournal 1662. Vitt pergamentsband.

Volym 60

Agneta Horn af Björneborg, gift Cruus af Gudhem
Huvudbok 1663. Vitt pergamentsband.

Volym 61

Agneta Horn af Björneborg, gift Cruus af Gudhem
Memorialbok 1664. Vitt pergamentsband.

Volym 62

Agneta Horn af Björneborg, gift Cruus af Gudhem
Huvudbok 1664. Vitt pergamentsband.

Volym 63

Agneta Horn af Björneborg, gift Cruus af Gudhem
Huvudbok 1665. Vitt pergamentsband.

Volym 64

Agneta Horn af Björneborg, gift Cruus af Gudhem
Memorialbok 1665. Vitt pergamentsband.

Volym 65

Agneta Horn af Björneborg, gift Cruus af Gudhem
Memorialbok 1666-1667. Vitt pergamentsband.

Volym 66

Agneta Horn af Björneborg, gift Cruus af Gudhem
Verifikationsbok 1666. Vitt pergamentsband.

Volym 67

Agneta Horn af Björneborg, gift Cruus af Gudhem
Verifikationsbok 1667. Vitt pergamentsband.

Volym 68

Agneta Horn af Björneborg, gift Cruus af Gudhem
Kassaräkning 1668. Vitt pergamentsband.

Volym 69

Agneta Horn af Björneborg, gift Cruus af Gudhem
Verifikationsbok 1668. Vitt pergamentsband.

Volym 70

Agneta Horn af Björneborg, gift Cruus af Gudhem
Verifikationsbok 1669. Vitt pergamentsband.

Volym 71

Agneta Horn af Björneborg, gift Cruus af Gudhem
Verifikationsbok 1670. Vitt pergamentsband.

Volym 72

Agneta Horn af Björneborg, gift Cruus af Gudhem
Kassaräkningar 1670. Vitt pergamentsband.

Volym 73

Agneta Horn af Björneborg, gift Cruus af Gudhem
Kassaräkningar 1671. Vitt pergamentsband.

Volym 74

Agneta Horn af Björneborg, gift Cruus af Gudhem
Verifikationer 1671. Vitt pergamentsband.

Volym 75

Agneta Horn af Björneborg, gift Cruus af Gudhem
Gårdsräkenskaper 1669-1670. Vitt pergamentsband.

Volym 76

Agneta Horn af Björneborg, gift Cruus af Gudhem
Gårdsräkenskaper 1669-1671. Vitt pergamentsband.

Volym 77

Gustaf Cruus af Gudhem
Kapsel
Räkenskaper 1672, 1673. Häftad volym med tygrygg.

Volym 78

Gustaf Cruus af Gudhem
Verifikationsbok 1672. Vitt pergamentsband.

Volym 79

Gustaf Cruus af Gudhem
Gårdsräkenskaper 1673. Vitt pergamentsband.

Volym 80

Gustaf Cruus af Gudhem
Verifikationsbok 1673. Vitt pergamentsband.

Volym 81

Gustaf Cruus af Gudhem
Specialräkningar 1673. Vitt pergamentsband.

Volym 82

Gustaf Cruus af Gudhem
Verifikationsbok 1674. Vitt pergamentsband.

Volym 83

Gustaf Cruus af Gudhem
Verifikationsbok 1675. Vitt pergamentsband.

Volym 84

Gustaf Cruus af Gudhem
Verifikationsbok 1676. Vitt pergamentsband.

Volym 85

Gustaf Cruus af Gudhem
Verifikationsbok 1677. Vitt pergamentsband.

Volym 86

Gustaf Cruus af Gudhem
Verifikationsbok 1678. Vitt pergamentsband.

Volym 87
Gustaf Cruus af Gudhem
Verifikationsbok 1679. Vitt pergamentsband.

Volym 88
Gustaf Cruus af Gudhem
Verifikationsbok 1680. Vitt pergamentsband.

Volym 89
Gustaf Cruus af Gudhem
Konceptbok 1680. Papp.

Volym 90
Gustaf Cruus af Gudhem
Verifikationsbok 1681. Vitt pergamentsband.

Volym 91:1
Gustaf Cruus af Gudhem
Kapsel.
Räkenskaper 1680-1683.

Volym 91:2
Gustaf Cruus af Gudhem
Kapsel.
Räkenskaper 1681-1684.

Volym 92:1
Gustaf Cruus af Gudhem
Kapsel.
Räkenskaper 1682.

Volym 92:2
Gustaf Cruus af Gudhem
Kapsel.
Räkenskaper 1682(-1685).

Volym 93
Gustaf Cruus af Gudhem
Verifikationer 1687. Träpärmar.

Volym 94

Gustaf Cruus af Gudhem
Koncept 1684. Träpärmar.

Volym 95

Gustaf Cruus af Gudhem
Kassaräkning 1687, bokhållare Anders Randt. Träpärmar.

Volym 96

Gustaf Cruus af Gudhem
Kassaräkning 1688, bokhållare Anders Randt. Träpärmar.

Volym 97

Gustaf Cruus af Gudhem
Verifikationer 1688. Träpärmar.

Volym 98

Gustaf Cruus af Gudhem
Verifikationer 1689. Träpärmar.

Volym 99

Gustaf Cruus af Gudhem
Kassaräkning 1689, bokhållare Anders Randt. Träpärmar.

Volym 100

Gustaf Cruus af Gudhem
Kassaräkning 1690, bokhållare Anders Randt. Träpärmar.

Volym 101

Gustaf Cruus af Gudhem
Verifikationer 1690. Träpärmar.

Volym 102

Gustaf Cruus af Gudhem
Verifikationer 1691. Träpärmar.

Volym 103

Gustaf Cruus af Gudhem
Kassaräkning 1691, bokhållare Anders Randt. Träpärmar.

Volym 104

Gustaf Cruus af Gudhem
Verifikationer 1692. Träpärmar.

Volym 105

Gustaf Cruus af Gudhem och hans sterbhus
Kassaräkning 1692-1694, bokhållare Anders Randt. Träpärmar.

Volym 106:1

Sterbhuset efter Gustaf Cruus af Gudhem
Kapsel.
Räkenskaper 1692-1693. 2 fasciklar.

Volym 106:2

Sterbhuset efter Gustaf Cruus af Gudhem
Kapsel.
Räkenskaper 1693. Skuldbok.

Volym 107:1

Sterbhuset efter Gustaf Cruus af Gudhem
Kapsel.
Räkenskaper 1694.

Volym 107:2

Sterbhuset efter Gustaf Cruus af Gudhem
Kapsel.
Räkenskaper 1696-1698.

Pergamentsbrev, 5 fasciklar.

Avskrift från den gamla inbundna förteckningen. Ingenting genomgånget eller kontrollerat. För pergamentsbrev finns även en handskriven förteckning av G. Andersson, daterad 1831, förvarad i handskriftssektionens chefs arbetsrum. Observera att alla här förtecknade pergamentsbrev inte alla hör ihop med släktarkiven, för några hänvisas även till Topographica.

1. Lars Jespersson Kruus
Friherrebrev 1651.
8 st. andra kungliga brev 1648-1653.

2. Malin Örnefot gift Kruus
1 brev 1591.
Jesper Mattsson Kruus
2 st. pantbrev 1619.
Lars Jespersson Kruus
Morgongåvobrev till Agneta Horn 1648.
2 st. ekonomiska brev 1638, 1651.

3. Lars Jespersson Kruus
13 st. ekonomiska brev 1652-1663.
Agneta Horn af Björneborg, gift Cruus af Gudhem
3 st. ekonomiska brev 1663-1666.
Gustaf Kruus
3 st. ekonomiska brev 1677-1678.

4. Brita De la Gardie, gift Cruus och Oxenstierna
Morgongåvobrev av Jesper Mattsson Kruus 1614.
17 st. brev angående gods i Uppland 1624-1631.

5. Brita De la Gardie
15 st. ekonomiska brev 1632-1642.
Köpebrev av drottning Kristina 1644.
Johan och Lars Kruus
3 st. köpebrev 1634-1636.

Kämpe

Inkommande korrespondens till Carl Larsson Kämpe (1738-1816), som efter studier i Uppsala och Göttingen samt tjänstgöring i KB blev expeditionssekreterare i utrikesexpeditionen 1799 och fick kanslirådsn h o v 1809. Han sysslade där främst med pommerska frågor. SBL XXI s 42.

”Mera af allmänt intresse erbjuder samlingen af bref till kanslirådet *C. Kämpe*, som i åtskilliga afseenden är upplysande för förhållanden i slutet af förra och början af detta århundrade. ... Med allt detta, hvars hopande väl stundom mera visat samlarens nit än hans kritiska sinne, äger De la Gardieska arkivet i Lund och på Löberöd dock, såsom nämndt är, förnämligast slägtarkivets karaktär.” *De la Gardieska samlingen i Lund och Löberöd* av Elof Tegnér, s 64. Tyder på att arkivet köpts in av Jacob De la Gardie.

Volym 1:1

Brev från

Afzelius, Erik (1740-1795), prost, riksdagsman. 1788-1791 (10)
Ahlborg ev Ahlborij, L., präst i Greifswald. 1803 (1)
Barck, Nils Anton Augustin (1760-1822), president och guvernör i Wismar. Son till Nils Barck (1713-1782) och hans hustru Maria von Dietrichstein (1736-1802). Gift 1784 med Catharina Charlotta Trafvenfelt (1756-1839). 1804 (3)
Bergstedt, Erik (1760-1829), diplomat, kansliråd, statssekreterare. Son till Jöns Bergstedt (1717-1780) och hans hustru Eva Margareta Alstrin (1743-1767). Ogift. 1787-1790 (7)
Björnstjerna, Magnus Fredrik Ferdinand (1779-1847), greve, en av rikets herrar, general, minister i London. Son till Magnus Olof Beronius, adlad Björnstjerna (1738-1785) och hans hustru Wilhelmina Louisa von Hagen (1751-1817). Gift 1815 med friherrinnan Elisabet Charlotta von Stedingk (1797-1866). 1806-1808 (3 + 1 bil.)
Blomgren, Pehr 1803 (1)
Bonde, Fredrik Ulf, af Björnö (1774-1852), greve, överstekammarjunkare. Son till Carl Bonde af Björnö (1741-1791) och hans hustru Ebba Margareta Bonde af Säfstaholm (1746-1784). Gift 1801 med grevinnan Ulrika Johanna Lewenhaupt (1781-1866). 1799-1809 (3)
Bratt, Anders (1769-1811), professor i matematik och fysik i Greifswald. 1800 (3)
Bregard, M. A. 1789-1791 (21)
Brinkman, Carl Gustaf von (1764-1847), adlad, friherre, diplomat, regeringsråd, ledamot av svenska akademien. Son till Hans Gustaf von Brinkman (1728-1816) och hans hustru Beata Christina Leijonstedt (1727-1790). Ogift. 1808-1809 (6)
Brummer, Carl Magnus (1778-1854), protokollssekreterare, politisk skriftställare. Son till Johan Magnus Brummer (1742-1793) och hans hustru Jakobea Tönning (1756-1830). Gift 1822 med Sofia Cedergren. 1803 (1)
Dahlmann 1805 (1)
De Carnall, Carl August Fredrik (1778-1819), kapten i svensk och tysk tjänst. Son till Henning Rudolf De Carnall (1730-1787) och hans hustru N. N. von Krassow. Ogift. 1809 (2)
Fleming, Claes Adolf, af Liebelitz, (1771-1831). Greve, lantmarskalk, en av rikets herrar, riksmarskalk, president, ledamot av svenska akademien. Son till

Johan Casimir Fleming af Liebelitz (1738-1794) och hans hustru Florentina Henriette Hamilton (1750-1775). Ogift. 1807 (1)
Florman, Arvid Henrik (1761-1840), anatom, veterinär, professor i anatomi, kirurgi och veterinärvetenskap i Lund. 1805 (1)
Frölich, Catharina Lovisa, född Bunge (1761-1829). Dotter till Carl Bunge (1734-1816) och hans hustru Anna Lovisa Clason (1740-1815). Gift 1778 med greve David Harald Frölich (1753-1835). 1806-1809 (17)
Gamborg, Anders (1753-1833). Dansk filosof, professor i filosofi vid Köpenhamns universitet. Son till Prästen Villads Gamborg (1710-1774) och hans hustru Bodil Kirstine Hald. Gift 1788 med Maria Mathilde Clausson (1768-1853). 1790 (1)
Gudheim, Birger Emanuel (1771-1824), komminister i Hvarf. 1808 (1)
Gyllenhaal, Carl Jonas (1749-1808), överste. Son till Georg Rudolf Gyllenhaal (1721-1781) och hans första hustru Catharina Helena Bjerman (1721-1768). Gift med 1. 1787 Florentina Gustava Strömbom (1765-1795), 2. 1802 friherrinnan Gustava Eleonora Rudbeck (1767-1828). 1805-1807 (3). Noterat 2008-01-04: Namnteckningarna bortklippta (?).
Hamilton af Hageby, Carl Didrik (1766-1848), friherre, fideikommissarie, överstelöjtnant, överstekammarherre, landshövding. Son till Fredrik Ulrik Hamilton af Hageby (1735-1797) och hans hustru Hedvig Maria Taube (1744-1785). Gift med 1. 1796 Anna Catharina Adelheim (1778-1814), 2. 1815 Sofia Jakobina Beckman (1771-1844). 1809 (1)
Heijkensköld, Christian (1759-1831), kapten, kammarherre. Son till Detlof Heijke, adlad Heijkensköld (1707-1775) och hans hustru Catharina Elisabet Hising (1724-1775). Ogift. 1803 (1)
Heintzig, H. E. 1804 (1)
Hernqvist, Peter (1726-1808). Det svenska veterinärväsendets grundare, professor. 1805 (1)
Hildebrand, David Gotthard Henrik (1761-1808), kanslist i justitierevisionen, godsägare. Son till David Henrik Hildebrand (1712-1791) och hans andra hustru Agneta Sofia Schönström (1734-1796). Ogift. 1803-1808 (19)
Hjelmér, Samuel (1758-1821), kommissionssekreterare i Hamburg 1785, chargé d'affaires 1789, förste expeditionssekreterare 1793 - 1806. Betydande som diplomat, dagboksförfattare m m 1789-1806 (15) Samuel Hjelmérs arkiv finns på handskriftsavdelningen, Uppsala universitet.
Hochschild, Rutger Fredrik (1752-1806), expeditionssekreterare. Son till Johan Henrik Hochschild (1711-1776) och hans hustru Fredrika Catharina Hanstén (1729-1773). Gift 1782 med Johanna Gustava Rehn (1753-1795). 1801 (1)
Hollberg, Sven (1728-1805), prost i Sandhem. 1802 (1)
Hultén, Anders (1757-1831), matematiker, astronomie professor i Greifswald 1792, professor i dogmatik och moralteologie i Uppsala 1808. 1807 (2)
Hummel, Arvid David (1778-1836), ”vitterhetsidkare”, tjänsteman, även i rysk tjänst, författare. 1803 (1)
Jacobsson, Niklas, adlad von Jacobsson (1714-1785), handelsman i Göteborg, lanthushållare, han anlade flera fabriker och ett sockerbruk i Göteborg. Son till Jacob Tomasson Jyde (1649-1716) och hans fjärde hustru Helena Lorich (1689-1765). Gift med 1. 1741 Anna Margareta Nissen (1722-1748), 2. 1752 Catharina Maria Ekerman (1737-1792). 1789 (1)
Juhlin-Andersson 1789 (1)

Juslenius, Samuel (1734-1809), lektor i filosofi i Skara. Son till Daniel Juslenius, biskop i Skara, författare (1676-1752) och hans andra hustru Katarina Schultz (-1775). 1804 (2)
Kjellander, Bengt (1781-1816), överläkare vid Göta kanal. 1807 (1)
Knös, Gustaf (1773-1828), orientalist, teolog, professor i Uppsala. Son till Anders Olofsson Knös (1721-1799) och hans hustru Brita Hedvig Wijnblad. Gift 1810 med Alida Maria Olbers. 1803 (2)
Lagerbjelke, Gustaf (1777-1837), ointroducerad greve, hovkansler, statsråd, en av rikets herrar, diplomat, ledamot av Svenska akademien. Son till Johan Gustaf Lagerbjelke (1745-1812) och hans hustru Ulrika Gustava Ehrenhoff (1755-1820). Ogift. 1803 (1)
Lagergren, Pehr (1772-1842), bataljonspräst, prost. 1805 (1)
Langen, Carl Fredrik von (1775-1859), friherre, regeringsråd. Son till Fredrik Frans Ludvig von Langen (1744-1814) och hans hustru Augusta Margareta von Norrman (1754-1837). Gift 1808 med Carolina Charlotta Julie von Könsmann (1787-1871). 1803 (3)
Lewenhaupt, Gustaf (Gösta) Julius (1753-1820), greve, överste. Son till Mauritz Casimir Lewenhaupt (1711-1781) och hans första hustru Ulrika Charlotta Lewenhaupt (1722-1760). Gift med 1. 1784 friherrinnan Anna Helena Alströmer (1764-1792), 2. 1794 friherrinnan Gustava Fredrika von Essen (1762-1838). 1806-1807 (6)
Lilljewalch, Olof Teodor (alternativ stavning Liljevalch) (1771-1815). Justitieråd, var den ende ofrälse revisionssekreterare som blev kvar vid Högsta domstolens ombildning 1809 (SBL). Son till Olof Lilljewalch (1734-1798) och N. N. de la Rose. 1805-1811 (20)
Ljunggren Elias Christoffer (1775-1853), häradshövding i Simrishamn. 1802-1806 (19 + bil.)
Lundelius, J. 1803 (1)
Mathesius
Aron (1736-1808), prost i Fågelås. 1804-1805 (2)
Johanna, född Kempe (1767-). Gift med prosten Aron Mathesius (1736-1808). 1809 (1)
Murbeck, Johan Christopher (1733-1805). Professor i filosofi i Greifswald. 1802-1803 (3)
Nettelbladt 1803 (2)
Otter, Elias (1745-1808), vice pastor i Björsäter. 1788-1789 (3)
Oxenstierna, Axel, af Eka och Lindö (1743-1816), friherre, överhovjägmästare, en av rikets herrar. Son till Erik Oxenstierna af Eka och Lindö (1684-1760) och hans hustru Anna Magdalena Bonde (1705-1755). Gift 1801 med Vendela Gustava Sparre af Rossvik (1772-1855). 1808, 1810 (2)

Volym 1:2

Brev från

Pachelbel, Heinrich Christian Friedrich von (1763-1828), regeringsråd, pommersk kansler. 1806 (2)

Piper

Carl Claes (1770-1850), greve, generalmajor, överstekammarherre, en av rikets herrar. Son till Carl Gustaf Piper (1737-1803) och hans hustru Hedvig Catharina Ekeblad (1746-1812). Gift 1805 med friherrinnan Ebba Maria Ruuth (1786-1842). 1805 (1)

Carl Gustaf (1737-1803), greve, överkammarherre. Son till Carl Fredrik Piper (1700-1770) och hans hustru Ulrika Christina Mörner af Morlanda (1709-1778). Gift 1769 med grevinnan

Hedvig

Catharina Ekeblad (1746-1812). 1788-1791 (20)

Pommer Esche, Johanna Arnold Joachim von (1774-1814). Jur. dr., svenskt regeringsråd. 1806 (1)

Posse

Gabriel, af Säby (1748-1820), friherre, godsägare. Son till Carl Henrik Posse af Säby (1705-1761) och hans hustru Helena Soop (1712-1796). Gift 1781 med friherrinnan Gertrud Margareta Christina von Knorring (1761-1787). 1788-1805 (13)

Knut (1755-1814), greve, hovmarskalk. Son till Knut Posse (1724-1788) och hans hustru Fredrika Wrangel af Lindeberg (1728-1788). Gift 1792 med friherrinnan Maria Hedvig Posse af Säby (1775-1818). 1809 (1)

Maria Hedvig, född Posse af Säby (1775-1818), friherrinna. Dotter till Christer Lindorm Posse af Säby (1740-1814) och hans första hustru Fredrika Lovisa Zander (1745-1779). Gift 1792 med greve Knut Posse (1755-1814). 180+5-1812 (57), 113 fol.

Rehbinder 1803 (1). Eventuellt Johan Adam Rehbinder (1733-1809), kanslisekreterare, lagmans n.h.o.v. ”Han bragte registratorskontoret i en förträfflig ordning.” (*Elgenstierna VI*, s 222). Son till Carl Herman Rehbinder (1689-1755) och hans hustru Sofia Juliana Boije af Gennäs (1695-1772). Ogift.

Silfverschiöld, Nils (1753-1813), friherre, major. Son till Arvid Silfverschiöld (1710-1781) och hans hustru Ulrika Magdalena von Seth (1726-1794). Gift med 1. 1782 Anna Margareta Alströmer (1766-1792), 2. 1802 friherrinnan Charlotta Elisabet von Essen (1758-1822). 1810 (2)

Silfverstolpe, Fredrik Samuel (1769-1851), diplomat, kammarherre, överintendent, skald, kompositör. Son till Fredrik Silfverstolpe (1732-1812) och hans hustru Eleonora Catharina Leijonhufvud (1735-1797). Gift 1812 med Fredrika Carolina Mannerheim (1790-1864). 1800 (1) Återfanns 2008-02-06 i De la Gardie volym 374:1, ibland F. S. Silfverstolpes brev till Jacob De la Gardie, där det även folierats 13-14. Enligt lånesticka i Kämpe hade det 5/9 1949 lånats av Stellan Mörner. Senare blyertsanteckning angav ”DLG 373”.

Stenhammar, Johan (1769-1799), skald, ledamot av svenska akademien. Son till prosten Adolph Stenhammar och hans hustru Anna Sophia Mozelius. Ogift. 1790 (1)

Sundbäck, Alexander 1803 (2)

Tham, Peter (Per) (1737-1820), fideikommissarie, överintendent vid hovet, skriftställare, mecenat. Son till Peter Tham (1709-1787) och hans första hustru Ulrika Ulfsparre af Broxvik (1707-1781). Gift 1762 med Henrietta Nordencrantz (1747-1817). 1805 (1)
Thomas
Daniel Henrik, guvernementssekreterare i Pommern. 1803 (1)
Johan Wilhelm Henric, kanslist. 1810 (1)
Trolle-Bonde, Gustaf (1773-1855), greve, konstmecenat, en av rikets herrar, genomförde på sitt gods Trolleholm många för sin tid radikala agrara nyordningar. (N.E.) Son till Carl Bonde af Björnö (1741-1791) och hans hustru Ebba Margareta Bonde af Säfstaholm (1746-1784). Gift 1806 med friherrinnan Charlotta Bonde (1789-1865), skilsmässa 1809. 1803-1809 (11)
Trägård, Sven (1773-1831), kyrkoherde i Vellinge. 1807 (1)
Wetterstedt, Gustaf af (1776-1837), greve, arkivarie, en av rikets herrar, utrikesminister. Son till Erik af Wetterstedt (1736-1822) och hans hustru Anna Christina Bladh (1757-1793). Gift 1811 med statsfru friherrinnan Charlotta Aurora De Geer af Finspång (1779-1834). 1808, 1809 (2)
Wettervik, Lars (1745-1822), assessor. 1789-1811 (36)
Zibet, Christoffer Bogislaus, född Ziebeth (1740-1809), adlad och friherre, arkivarie, medlem av svenska akademien, statssekreterare, hovkansler. Son till Alexander Ziebeth (1703-1780) och hans hustru Helena Christina Nolleroth (1720-1788). Ogift. 1803 (1)
Utan underskrift. 1788-1807 (4)

Königsmarck

Arkivet innehåller större delen av den bevarade brevväxlingen mellan greve Philip Christoff von Königsmarck och kurprinsessan Sofia Dorotea av Hannover. En mindre del av brevväxlingen finns på Geheimen Staatsarchiv PK i Berlin.

Den grevliga ätten von Königsmarck är en urgammal tysk adlig ätt. Stamgodset Königsmark ligger i Sachsen-Anhalt. En gren av ätten inkom till Sverige under konung Albrekts tid (ca 1338-1412), svensk kung 1363–89.

Bakgrundshistoria, framför allt om breven

Greve Philipp Christoff Königsmarck förälskade sig i kurprinsessan Sophia Dorothea av Hannover, gift med Georg Ludvig, först kurprins och sedan kurfurste av Hannover samt till sist kung av England under namnet Georg I. Greven och kurprinsessan inledde en affär, vilken finns dokumenterad i brevväxlingen dem emellan. När omgivningen förstod att de planerade för att prinsessan skulle lämna sin make varnades de båda. Königsmarck återvände trots detta i juli 1694 till prinsessan. Med största sannolikhet blev han då mördad, om före eller efter besöket hos prinsessan är inte säkert. Olika teorier om vad som hände med hans kropp har diskuterats. För mer information och teorier kommer det efter förteckningen diverse utdrag.

Brevväxlingen förvarades huvudsakligen hos greven, eftersom det där inte var samma risk för att avslöja förhållandet dem emellan, som om den förvarades hos prinsessan. Vid hans död fördes en del av samlingen till hans svåger, greve Karl Gustaf Lewenhaupt, och kom så småningom att ärvas av Jacob De la Gardie. Den fördes tillsammans med den övriga De la Gardieska samlingen till UB. Brevväxlingen var dock inte längre fullständig. 1754 hade den svenska drottningen Lovisa Ulrika, syster till den tyske kungen Fredrik den store, sänt en del till sin kunglige bror i Preussen. (Som var dotterson till Sophia Dorothea.) Han förvarade dem sedan på slottet Sanssouci, och de införlivades så småningom med statsarkivet. Berlindelen förvaras idag på Geheimen Staatsarchiv PK i Berlin. I Lund förvaras 679 blad, i Berlindelen ingår 65 blad. Lundadelen består av 201 blad skrivna av antingen prinsessan eller hennes förtrogna Eleonore von dem Knesebeck, samt 471 skrivna av Königsmarck. Berlindelen består av 14 blad av prinsessan och von dem Knesebeck, samt 50 av Königsmarck. Totalt 73 brev från prinsessan/von dem Knesebeck och 209 från Königsmarck, därutöver två obestämbara och ett brevfragment.

<u>Lundadelen</u> av korrespondensen är indelad i <u>7 olika grupper</u>:

I. Brev från prinsessan Sofia Dorotea
II. Brev från Königsmarck
III. Brev från Königsmarck
IV. Brev från Königsmarck
V. Brev från Königsmarck
VI. Brev från Königsmarck
VII. Tyskspråkiga brev samt Palmblads chiffernyckel.

Berlindelen av korrespondensen är inte uppdelad, utan breven mellan Königsmarck och prinsessan ligger tillsammans.

Palmblad skriver 1847 i *Aurora Königsmarck o hennes slägt, del 2* s 250 att brevsamlingen finns på grevliga De la Gardieska biblioteket å Löberöd, dit det skänkts av Königsmarcks systers sondotter, som dog 1810, och att samlingen förut förvarats på familjeegendomen Öveds kloster. ”Der den var inlagd i en särskild låda af dennas moder, den mördade Königsmarks systers sonhustru och den halshuggne Charles Emil Lewenhaupts enka. Åt sina barn hade svärmoderns sagt, att dessa voro bref, som, med stor fara återeröfrade, kostat en broder sitt lif och en konungamoder sin frihet. Från hvem de voro ’eröfrade’, nämnes icke.”

Enligt Elof Tegnér i *De la Gardieska samlingen i Lund och Löberöd* s 63 kom breven till Sverige genom Königsmarcks syster Amalia Wilhelmina Lewenhaupt, och genom arv övergick de senare till Ramelska släkten. ”Förhvärfades för De la Gardieska arkivet.”

Vad som egentligen hände 1694 skriver Palmblad att brevväxlingen inte lämnar någon upplysning om: ”Den till efterverldens kunskap komna brefvexlingen tycks upphöra med slutet av år 1693; den derpå följande, som angår sista acten i denna tragiska kärlekshandel, tyckes hafva fallit i grefvinnan Platens händer, då hon efter mordet, med Kurfustens tillstånd, lät taga den olyckliges papper i beslag.” Palmblad s 256.

OBS! Finns mikrofilmad, fichesamlingen 6:1-2.

Volym 1

Brevsamlingen i fasciklar om cirka 10 blad per styck, numrerade i löpnummerordning.
I. Brev från Sofia Dorotea eller hennes förtrogna Eleonore von dem Knesebeck till Philip Christoph von Königsmarck. Bladen folierade, 199 fol. **OBS! Fascikel I:V, blad 45 överhoppat vid numrering, d v s direkt från bl. 44 till bl. 46.**
II. Brev från Philip Christoph von Königsmarck till Sofia Dorotea. Bladen folierade, 117 fol.

Volym 2

Brevsamlingen i fasciklar om cirka 10 blad per styck, numrerade i löpnummerordning.
III. Brev från Philip Christoph von Königsmarck till Sofia Dorotea. Bladen folierade, 85 fol.
IV. Brev från Philip Christoph von Königsmarck till Sofia Dorotea. Bladen folierade, 85 fol. **OBS! Fascikel IV:XV, blad 69 numrerat två gånger, d v s bl. 68, 69, 69 bis, 70 ... .**
V: Brev från Philip Christoph von Königsmarck till Sofia Dorotea. Bladen folierade, 42 fol.

Volym 3

Brevsamlingen i fasciklar om cirka 10 blad per styck, numrerade i löpnummerordning.
VI: Brev från Philip Christoph von Königsmarck till Sofia Dorotea. Bladen folierade, 151 fol. + 7 fol. **OBS! Fascikel VI:VIII, blad 80 numrerat två gånger, d v s bl. 79, 80, 80 bis, 81 ...**
VII: Chiffer 4 blad, varav 1 blad oskrivet.
Brev från Preußisches Staatsarchiv till UB rörande brevväxlingen mellan Königsmarck och prinsessan Sofia Dorotea. 1929 (2)

I arkivet finns också:
Artikel från Hannoverisches Tageblatt 18 /12 1927: ***Das Geheimnis der Prinzessin von Uhlden gelößt?***

Philip Christoff Königsmarck

Sophia Dorothea och hennes barn

Diverse uppslagsverks åsikt om förhållandet mellan greven och kurprinsessan

Nationalencyklopedin (på nätet): Königsmarck, Philip Christoph (1665–1694), greve. K. trädde 1689 i hannoveransk tjänst som gardesöverste. Under vistelsen i Hannover blev K. älskare åt Sofia Dorotea, maka till kurfursten Georg Ludvig (från 1714 kung Georg I av England). K. försvann spårlöst efter ett nattligt besök hos henne, med all sannolikhet mördad genom kurfurstens försorg. Ca 300 brev som växlades mellan de båda älskande finns bevarade.

Elgenstierna IV s 393: ”Ogift massakrerad i hemlighet av fyra beväpnade män en augustinatt 1694 på slottet Herrnhausen i Hannover, då han kom från hertiginnan Dorotea, hertig Georgs, sedermera konung Georg I:s av Storbritannien gemål. ... ’Han blev uppfostrad vid Braunschweig-Celliska hovet och gjorde där bekantskap med nämnda furstinna, som då var barn, och denna bekantskap alstrade ett så förtroligt förhållande dem emellan, att hon hade hemliga rådslagningar med honom om att fly till Frankrike och ingå i ett kloster för hennes herres och man kallsinnighet och förakt emot henne. Detta Königsmarcks förhållande till hertiginnan tog hennes svärfader, hertig Ernst August av Hannover, till förevändning då han lät urvägenröja honom, men egentliga orsaken var, att Königsmarck vägrade gifta sig med hertigens naturliga dotter med grevinnan Platen, fröken Kielmansegg.’ Ägde vid sin död

Marsvinsholm och Herrestad i Skåne, Perdoel i Holstein, Agatenburg i Bremen, Ride i Lüneburg och Wormsö i Estland.”

Nordisk familjebok, 1885: Königsmark, Filip Kristofer von, grefve, krigare ... Han beskrifves såsom, en bildskön, men utsväfvande man. På de resor han företog till sin utbildning sällskapade han en tid med den 8 år yngre kurprinsen Fredrik August af Sachsen (sedermera konung August II af Polen). Han tjenade 1685-86 (under Nils Bielke) i den österrikiska armén i kriget mot turkarna, uppträdde redan på 1680-talet vid det hannoveranska hofvet, var 1691 öfverste för ett hannoveranskt regemente och qvarstod i sådan egenskap ännu vid sin död, ehuru kort förut hugnad med fullmakt såsom kursachsisk generalmajor. Natten till d. 2 Juli 1694 blef han - troligen i kurprinsessan Sofia Doroteas våning - bragt om lifvet. De närmare detaljerna i denna sak blefvo aldrig uppenbarade. Visst är att kurfursten Ernst August begagnade denna utväg för att omintetgöra och straffa en mellan K. och Sofia Dorotea uppgjord intrig, hvilken efter all sannolikhet åsyftade, att K. skulle hjelpa henne att genom flykten göra sig fri från beroendet af sin gemål, kurprinsen Georg Ludvig (sedermera konung Georg I af England), och dennes moder, kurfurstinnan Sofia, hvilka behandlade kurprinsessan med högdragenhet och köld. Planens upptäckt hade för prinsessan den följd att hannoveranska regeringen, utan att lemna några närmare upplysningar om förbrytelsen, lät döma henne till skilsmässa från hennes gemål, hvarefter hon till sin död (1726) måste stanna i tillbakadragenhet å slottet Ahlden, i hennes faders, hertig Georg Vilhelms af Celle, land. Enligt samtidas uppfattning och senare romantiserade skildringar, såsom V. F. Palmblads "Aurora Königsmark och hennes slägt" (1846 -49), skall tillika ett flerårigt kärleksförhållande hafva förefunnits mellan K. och kurprinsessan; och ehuru inga derpå tydande dokument lemnats i behåll, synes saken icke otrolig, i betraktande af K:s personlighet och den tidens slappa moral äfven hos högt uppsatta qvinnor. Emellertid hafva tyska forskare, såsom A. Köcher ("Die prinzessin von Ahlden", i H. von Sybels "Hist. Zeitschrift", arg. 1882), varit angelägna om att tillbakavisa hvarje tvifvel på Sofia Doroteas äktenskapliga trohet, ty hennes dotter med samma namn (född i okt. 1687) blef stammoder för det preussiska konungahuset och bör således, enligt preussisk chauvinism, icke kunna hafva något att skaffa med "den siste Königsmark".

Svenskt biografiskt lexikon XXII, s 5: ”Vid hovet mötte han den unga prinsessan Sofia Dorotea av Celle, maka till prins Georg Ludwig av Hannover (1714 Englands kung under namnet Georg I). K o prinsessan var bekanta från barndomen och inledde nu en passionerad kärlekshistoria, som går att följa i en bevarad brevväxling. K, som var i det närmaste ruinerad genom reduktionen, stora spelskulder o en hög hushållning, fick 1694 tjänst som kavallerigeneral i den kursachsiska armén men blev i juli dödad under ett nattligt besök hos prinsessan. Enligt den troligaste versionen blev han upptäckt o mördad av fyra hovmän, som sänkte liket i Leinefloden. K:s bostad förseglades, men hans kammartjänare räddade större delen av breven. Prinsessan sändes till en livslång förvisning på slottet Ahlden i Lüneburg, där hon dog 1726.”

Wikipedia:

Königsmarcks kärleksförhållande med Sofia Dorotea

Königsmarck, som genom sin mormor Amalia Magdalena av Nassau (g.m. fältmarskalken Herman Wrangel) räknade släktskap med flera tyska furstehus, hade möjligen under sina första uppväxtår någon tid vistats vid hertig Georg Vilhelms av Celles hov och därunder blivit barndomsvän med dennes dotter Sofia Dorotea av Celle (f. 1666), som 1682 förmäldes med Ernst Augusts son Georg Ludvig, sedermera först kurprins och sedan kurfurste av Hannover samt till sist kung av England under namnet Georg I.

Hur det än må ha förhållit sig med denna påstådda barndomsvänskap, så blev Königsmarck nu snart våldsamt förälskad i Sofia Dorotea, och den av sin gemål försummade samt av

svärföräldrarna med köld och högdragenhet behandlade kurprinsessan besvarade hans kärlek, och han blev hennes älskare. I en omfattande ännu bevarad korrespondens dem emellan kan man följa utvecklingen av detta kärleksförhållande under åren 1691-1693.

Königsmarck deltog under denna tid med sitt regemente i det nederländska fälttåget mot fransmännen 1692, utmärkte sig särskilt i slaget vid Steen kerke den 3 augusti och sändes hösten 1693 till Elbe för att möta ett befarat danskt angrepp. Då hans förhållande till Sofia Dorotea började väcka misstankar och han därför fann sin ställning i Hannover ohållbar, lyckades han våren 1694 förskaffa sig en generalmajorsfullmakt i kursachsisk tjänst av den nyblivne kurfursten Fredrik August, vars vänskap han torde ha vunnit under det nederländska fälttåget och som sedermera blev hans syster Aurora Königsmarcks älskare.

Redan tidigare hade Königsmarck och Sofia Dorotea övervägt planer på hennes flykt från kurfurstehovet i Hannover, och Königsmarck, som återvänt dit i juni för att biträda vid flyktplanens verkställande, försvann spårlöst natten till den 12 juli 1694. Troligen blev han mördad genom kurfurstens försorg, då han efter en lång överläggning om flykten lämnade kurprinsessans våning. Själv skilde sig hon från sin gemål i december 1694 och blev internerad på livstid på slottet Ahlden. Under skilsmässoprocessen medgav hon att hon haft för avsikt att under Königsmarcks beskydd fly till hertig Anton Ulrik av Braunschweig-Woifenbüttel, men bestred att hon skulle ha begått äktenskapsbrott med Königsmarck. Den bevarade brevväxlingen (ca 300 brev finns bevarade) gör dock detta sannolikt, men legitimiteten av hennes barn, sedermera kung Georg II av England (f. 1683) och Fredrik II av Preussens mor Sofia Dorotea (f. 1687), berörs inte av detta.

Den hannoverska regeringen utplånade alla spår efter mordet på Königsmarck och bestred officiellt all vetskap om hans öde, om vilket sedan de mest fantastiska versioner spriddes ut och vann tilltro. Han beskrivs som en bildskön och käck men även efter sin tids moraliska måttstock i påfallande grad lättsinnig man. Dock torde hans rykte fått lida av senare försök att helt eller delvis rehabilitera Sofia Dorotea.

Königsmarcks brevväxling med Sofia Dorotea

Större delen (679 blad) av Königsmarcks brevväxling (delvis på chiffer) med Sofia Dorotea förvaras i Lunds universitetsbibliotek, dit den kommit från det De la Gardieska arkivet på Löberöds slott (breven torde tid efter annan bragts i säkerhet till Königsmarcks systrar och sedan från den äldre av dessa, gift Lewenhaupt, genom arv övergått till släkten De la Gardie).

Ett 60-tal brev, nu i Berlins Geheimes Staatsarchiv, har från Sverige tillställts Fredrik II av Sofia Doroteas dotterdotter, drottning Lovisa Ulrika.

Fyndet av Philip Christoph Königsmarck

Philips öde glömdes snart bort och det kom att dröja mer än 200 år innan gåtan om hans försvinnande löstes.
Under andra världskriget, vid ett bombanfall 1943 mot Leineslottet vållades svåra skador på byggnaden och en reparation blev nödvändig. I prinsessflygeln fanns pelare, som var ihåliga och dolde garderober och lönnrum. I en av dessa pelare fann man skelettdelar av en man och rester av en brun kappa; Philip hade varit iklädd en sådan natten han försvann.

Königsmarcks och Sofia Doroteas kärleksförhållande i litteraturen

Königsmarcks kärleksförhållande till Sofia Dorotea har behandlats skönlitterärt av Vilhelm Fredrik Palmblad i hans roman *Aurora Königsmark och hennes slägt* (två delar, 1846-49), varvid utdrag ur breven i Lund gavs ut som bilaga till denna. Dessutom har det behandlats bl.a. redan i hertig Anton Ulrik av Braunschweig-Wolfenbüttels nyckelroman "Die römische

Octavia" (6 delar, 1685-1707) och senare i en roman av Thomas Hemsen (1869), i Paul Heyses tragedi "Graf Königsmark" (1876) och i ett drama av Eduard von Bauernfeld. Friedrich von Schiller hade för avsikt att använda Sofia Doroteas historia för en tragedi "Die prinzessin von Celle", vartill en plan (utan kärleksförhållande mellan henne och Königsmarck) finns bevarad.

Denna artikel är baserad på material från **Nordisk familjebok**, 1904–1926

www.gwleibniz.com: The marriage between Georg Ludwig and Sophie Dorothea was finally dissolved on 28 December 1694 (OS). As part of the agreement between her father Georg Wilhelm and Ernst August, Sophie Dorothea was banished for life to the family castle at Ahlden (Celle), completely separated from her children and her father and denied the right to remarry. Although endowed with a generous income and a court of her own, she was allowed to drive her carriage only under observation and only for a given distance; she was not allowed to walk on foot outside the courtyard at Ahlden.

Böcker om brevväxlingen

Correspondance de Sophie Dorothée, princess électorale de Hanovre, avec le comte de Konigsmarck 1691-1693 av Gaston du Bosq de Beaumont et M. Bernos, Paris 1914.
Abschrift der Lunder Briefe. Handschrift Add 28259. av J. A. Gadd. British Museum, London.
Greve Königsmark och prinsessan af Celle, Historiks berättelse av Jacob Heipp, Göteborg 1859.
Aurora Königsmarck o hennes slägt, del 2 av Wilhelm Fredrik Palmblad, Örebro 1847.
Der Königsmarck-Briefwechsel. Korrespondenz der Prinzessin Sophie Dorothea von Hannover mit dem Grafen Philipp Christoph Königsmarck 1690 bis 1694 av Georg Schnath, Hildesheim 1952.
Die Herzogin von Alden av von der Schulenburg-Klosterroda, Leipzig 1852.
The electress Sophia and the Hannoverian succession av Adolphus William Ward, London 1910.
The love of an uncrowned Queen av W. H. Wilkins. London 1900, 1903, 1910

Lillie

”Ännu en af krigarna från Gustaf Adolfs och Kristinas dagar har grundlagt ett familjearkiv, som blifvit införlifvadt med det De la Gardieska. Det är *Axel Lillie*, sedermera baron och grefve, slutligen fältmarskalk och generalguvernör i Lifland. Han följde Gustaf Adolfs härar i Lifland och Polen, utmärkte sig vid Würzburg och Mainz samt var en mycket använd krigare och administratör under de stora krigen, så väl det trettioåriga som Karl X Gustafs. Enligt tidens sed lät han frikostigt belöna sig för sina mödor och blef en af de med jordagods och förläningar rikast försedda svenska stormän. ... Med De la Gardieska arkivet hafva de Lillieska familjepapperen blifvit införlivade genom Magnus Julius De la Gardies giftermål med den sista ättlingen af den grefliga Lillieska släkten, Hedvig Katarina Lillie.” Elof Tegnér *De la Gardieska samlingen i Lund och Löberöd* s 38-39.

Volym 1:1

Axel Gustafsson Lillie (1603-1662), greve, riksråd, generalguvernör, fältmarskalk. Son till Gustaf Axelsson Lillie af Gregor Mattssons ätt (-1605) och hans hustru Brita Gustafsdotter. Gift 1630 med Christina Mörner (1610-1663).
Brevväxling och biographica.
a. Brev från tyska furstar och myndigheter under Axel Gustafsson Lillies förvaltning såsom guvernör i Pommern och Sachsen 1642-1648, totalt 77 fol.

Anhalt, furstar och furstinnor av 1643-1649 (16), 32 fol.
Braunschweig 1643-1645 (2)
Hessen 1643 (29
Sachsen 1643-1648 (6)
Stolberg 1647 (3)
Nürnberg 1649 (1)
Mainz 1649 (1)
Wittenberg, universitetet i 1644 (1)
Leipzig, magistrater och lokala myndigheter 1642 (1 + 1 bil.)
Rochlitz 1644 (1)
Brandenburg 1646 (1)
Zerbst 1647 (1)
Holla 1646 (1)
Magdeburg 1647 (1)

b. Brev till Axel Lillie från Krigskollegium i Stockholm 1657-1659 (9), 25 fol.
c. Brev från enskilda

Adolf Johan (1629-1689) af Pfalz-Zweibrücken. Pfalzgreve vid Rhen, hertig av Stegeborg, bror till Karl X Gustav, befälhavare för de svenska arméerna i Polen och Preussen 1656-1659. 1660-1661 (2)
Bielkenstierna, Claes Hansson (1615-1662), friherre, riksråd, amiral. Son till Hans Claesson (Bielkenstierna) (1574-1620) och hans hustru Elisabet Gyllenstierna af Lundholm (1581-1646). Gift 1643 med Barbro Natt och Dag (-1680). 1661 (1)
Bonde, Gustaf (1620-1667), friherre, kammarråd, riksskattmästare. Son till Carl Bonde (1581-1652) och hans första hustru Beata Oxenstierna (1591-1621). Gift med 1. 1644 Maria Elisabet Ulfsparre af Broxvik (1625-1646), 2. 1647 Anna Christina Natt och Dag (1630-1692). 1657 (1)

Brahe, Per (1602-1680), greve, riksdrots, generalguvernör, president. Son till Abraham Brahe (1569-1630) och hans hustru Elsa Gyllenstierna af Lundholm (1577-1650). Gift med 1. 1628 friherrinnan Christina Catharina Stenbock (1608-1650), 2. 1653 friherrinnan Beata De la Gardie (1612-1680). 1647, 1657 (2)
Bruhnnbergh, Matt. 1660 (1)
Douglas, Robert (1611-1662), greve, fältmarskalk, riksråd. Son till Patrik Douglas och hans hustru Christina Lesslie. Gift 1646 med Hedvig Mörner, död före 1702. 1659-1660 (5)
Grundel-Helmfelt, Simon (1617-1677), friherre, riksråd, generalguvernör, fältmarskalk. Son till Jakob Grundel (1590-1663) och hans första hustru Elisabet Depken (-1655). Gift med 1. 1647 Margareta von Truchses (-1655), 2. 1656 friherrinnan Margareta Hedvig von Parr (1596-1652). 1647 (1)
Heslund, J. S:son odat (1)
Horn, Gustaf odat (1)
Kagg, Lars (1595-1661), greve, riksmarsk, generalfältherre. Son till Nils Kagg (-1601) och hans hustru Brita Hård af Segerstad (1563-1630). Gift 1628 med Agneta Ribbing (1609-1685). 1646-1654 (4)
Leijonhufvud, Gustaf Adolf. Troligen Gustaf Adolf Lewenhaupt (1619-1656), greve, riksråd, fältmarskalk. Son till Johan Casimir Lewenhaupt (1583-1634) och hans hustru Sidonia Grip (1585-1652). Gift 1684 med grevinnan Christina Catharina De la Gardie (1632-1704). 1647 (1)
Lillie

Axel (1637-1692), greve, landshövding, ståthållare. Son till Axel Gustafsson Lillie (1603-1662) och hans hustru Christina Mörner (1610-1663). Gift 1665 med grevinnan Maria Elisabet Stenbock (-1693). 1661 (1)
Chr. 1660 (1)
Peder Knutsson, ståthållare, ryttmästare. Son till Knut Jönsson Lillie af Greger Matssons ätt och hans första hustru Margareta Siöblad. Gift 1589 med Carin Kijl. 1616 (2)

Linde, Lorentz, von der (1610-1671), friherre, fältmarskalk, riksråd, krigsråd. Son till Erik Larsson, adlad von der Linde (-1636) och hans andra hustru Vendla Lohrman (-1657). 1648 (1)
Mörner, Carl 1661 (1)
Oxenstierna, Johan Axelsson, af Södermöre (1611-1657), greve, diplomat, riksråd, kansliråd, riksmarskalk. Son till Axel Oxenstierna af Södermöre (1583-1654) och hans hustru Anna Åkesdotter (Bååt) (1579-1649). Gift med 1. 1636 grevinnan Anna Margareta Sture (1615-1646), 2. 1648 grevinnan Margareta Brahe (1603-1669). 1643, 1647 (2)
Rehnskiöld, Gert, född Antoniison (1610-1658), adlad, överkamrerare, kammarpresident, regeringsråd. Son till Antonii Kewenbringk (-1657) och hans hustru Catharina Andersdotter. Gift med 1. 1636 Anna Maria von Holzendorff (1616-1640). 2. 1641 Birgitta Torskeskål (1625-1655), 3. 1656 Anna Catharina Gärffelt (-1681). 1644 (1)
Spiering 1646 (1)
Strauch odat (1)
Torstenson, Lennart (1603-1651), greve, riksråd, fältmarskalk, generalguvernör. Son till Torsten Lennartsson af Forstenaätten (1561-1631) och hans hustru Märta Posse (-1627). Gift 1633 med friherrinnan Beata De la Gardie (1612-1680). 1641-1644 (4), 9 fol.

Wrangel, C. G. 1647 (1). Troligen Carl Gustaf Wrangel af Salmis (1613-1676), greve, fältmarskalk, riksamiral. Son till Herman Wrangel af Salmis (1584-1643) och hans första hustru Margareta Grip (1586-1624). Gift 1640 med Anna Margareta von Haugwitz (1622-1673).

oidentifierade/oläsliga 1642-1647, odat (7)

OBS! Kungliga brev till Axel Lillie från

Kristinas förmyndarregering 1634-1635 (3)
Kristina 1645-1653 (4)
Karl X Gustav 1647-1658 (9)

återfinns bland historiska handlingar

d, e. Brev och brevkoncept från Axel Lillie.

”Märkeligt mönster av levnadsminnen i brev” 1654
Brevkopia 1637, attesterad
1645
1646
”Högvälborne herr Grefve” odat
”Egenhändigt bref af Axel Lillie till sin fogde i Lifstad” 1660

Volym 1:2

Axel Gustafsson Lillie (1603-1662)
Brevväxling och biographica.
f. Jordebok över Axel Lillies gods i Östergötland, Södermanland, Dalsland, Finland med mera. Upprättad under 1650-talet. Rött pergamentsband.
g. Förlänings- och bytesbrev, åtkomst- och rättegångshandlingar rörande jordagods, original och avskrifter. 94 fol

Volym 2

Axel Gustafsson Lillie (1603-1662)
Ekonomiska handlingar.
a. Kassajournal för åren 1659-1661. Innehåller även diverse egenhändiga anteckningar av Axel Lillie. Blått pergamentsband.
b. Handlingar och avräkningar rörande av Axel Lillie innehavda donations- och förläningsgods, köpegods och räntor m m.
c. Jordeböcker och handlingar rörande Kyde´s friherreskap, pantegods i Wåhla och Nora socknar, Karlskoga socken etc **<u>har överförts till Topografi</u>.**
d. Bokstaven saknas i befintlig förteckning
e. Handlingar och räkenskaper rörande av Axel Lillie gjorda försträckningar till Kungl. Maj:t och kronan; fordringar och innestående lön, jämte andra räkenskaper rörande hans militära beställningar.
f. Diverse räkningar och kvittenser rörande Axel Lillies enskilda hushållning.

Volym 3:1

Axel Gustafsson Lillie (1603-1662)
Handlingar rörande sterbhuset efter fältmarskalken greve Axel Lillie; rörande hans son greve Gustaf Helmer Lillie, hans dotter Catharina, gift Banér, samt åtskilliga andra medlemmar av Lillie-ätten.
a. Sterbhus- och arvshandlingar. ”Oppsatts på gamble Sterbhusets handlingar”.
Arvskifte, upprättat 1664, jämte förteckningar över arvslotterna, avräkningar mellan arvingarna och dylikt.

Volym 3:2

b. **Gustaf Helmer Lillie** (1639-1684), greve, överste. Son till Axel Gustafsson Lillie (1603-1662) och hans hustru Christina Mörner (1610-1663). Gift med Anna Wachtmeister af Björkö, död efter 1693.
Handlingar 1664-1684. Häri även **Lennart Lillie** 1 brev 1659. Troligen Leonard Lillie (1642-1667), son till Axel Gustafsson Lillie (1603-1662) och hans hustru Christina Mörner (1610-1663). Gift 1664 med Märta Sparre (1648-1703).
Anna Wachtmeister af Björkö, död efter 1693. Dotter till Hans Wachtmeister af Björkö (1609-1652) och hans hustru Agnes Margareta von Helmstedt (1613-1666). Gift med Gustaf Helmer Lillie (1639-1684).
Ekonomiska handlingar 1684-1688
c. **Katarina Lillie** (ca 1633-1667). Dotter till Axel Gustafsson Lillie (1603-1662) och hans hustru Christina Mörner (1610-1663). Gift 1654 med greve Gustaf Adam Banér (1624-1681). ”’Dog av en långsam, tärande sjukdom till följd av sin mans otrohet’ och begr. i Kimstads kyrka, då det efter henne av mag. Magnus Pontinus hölls likpredikan som handlade om övergivna kvinnor.” (*Elgenstierna IV*, s 657.)
Arvskifte efter henne. 1 pergamentsband.
Arvshandlingar: testamente, arvskifte, inventarier över silver och andra lösören m m. Se även under nr 9, processhandlingar. 1 fascikel.
d. Papper rörande andra medlemmar av släkten Lillie.
Greger Mattsson
Bytesbrev 1483, avskrift.
Knut Jönsson Lillie med syskon. Barn till Jöns Håkansson (-1562) och hans hustrur Anna Jönsdotter, respektive Märta Knutsdotter.
Jordaskifte 1574, avskrift.
Erik Jönsson Lillie Son till Jöns Håkansson (-1562) och hans hustru Anna Jönsdotter. Gift med Malin Sparre (1528-1597).
Brev till Jöns Eriksson Rosenstråle 1573, 1585 (2), original.
Chrisman Lillie Son till Peder Knutsson (Lillie) och hans hustru Carin Kijl. Gift med 1. Alfrid Kruse af Elghammar, 2. Anna Lilliehöök af Fårdala (1595-1667).
Bytesbrev 1650, original.
Christer Lillie (1625-1673). Son till Chrisman Lillie och hans hustru Alfrid Kruse af Elghammar. Gift 1653 med Margareta Drake af Hagelsrum.
Köpebrev 1660, 1661 (2), original
Skrivelse 1660 (1), original.
Knut Andersson Lillie af Ökna (-1546). Son till Anders Larsson och hans hustru Agneta Jönsdotter. Gift med Märta Göransdotter.
Skiftebrev 1544 (1), avskrift.
Peder Lillie
1698 (1)

Kruus Volym 3:3

Axel Lillie
Huvudbok 1662-1663. Svart skinnband.
OBS! Tillhör ursprungligen Lillieska arkivet.

Volym 4

Sterbhuset efter Axel Lillie
Huvudbok 1663 och de närmast följande åren. 1 vitt pergamentsband.

Volym 5

”Lillieska Copieboken”
Avskrifter av dokument rörande de av fältmarskalken Axel Lillie innehavda jordagods och räntor, jämte dylika angående hans sterbhus egendomsförhållanden.
Axel Lillie s 1-524
Axel Lillies arvingar s 525-670.
1 vitt pergamentsband.

Volym 6:1

Handlingar rörande reduktionen av gods och räntor tillhörande Axel Lillie och hans arvingar. Se även vol. 12, 14, 15.
Brev (till stor del original) från offentliga myndigheter och för reduktionsverket tillsatta kommissioner, mest till fältmarskalken Axel Lillie och hans son Axel Lillie d.y.:s sterbhus. 1666-1718. Ordnade årsvis. 1666-1691.

Volym 6:2

Handlingar rörande reduktionen av gods och räntor tillhörande Axel Lillie och hans arvingar. Se även vol. 12, 14, 15.
forts. Brev (till stor del original) från offentliga myndigheter och för reduktionsverket tillsatta kommissioner, mest till fältmarskalken Axel Lillie och hans son Axel Lillie d.y.:s sterbhus. 1666-1718. Ordnade årsvis. 1692-1718.

Volym 7:1

Handlingar rörande reduktionen av gods och räntor tillhörande Axel Lillie och hans arvingar.
a. Räkningar angående Lillieska godsens gravationer.
c. ”En act angående fiärdepartsräntan af foringshwetet m m” i Östergötland; förpantningsräkningar.

Volym 7:2

Handlingar rörande reduktionen av gods och räntor tillhörande Axel Lillie och hans arvingar.
forts a. Räkningar angående Lillieska godsens gravationer, oköpta räntor o s v.
b. Angående krigskollegii fordringsanspråk i Lillieska sterbhuset.

Volym 8:1

Handlingar rörande reduktionen av gods och räntor tillhörande Axel Lillie och hans arvingar.
Strödda handlingar, mest koncept till förklaringar över fordringsanspråk, framställda från i reduktionens syfte verkande myndigheter mot det Lillieska sterbhuset. Till en stor del odaterade, delvis fragment.

Volym 8:2

Handlingar rörande reduktionen av gods och räntor tillhörande Axel Lillie och hans arvingar.
forts. Strödda handlingar, mest koncept till förklaringar över fordringsanspråk, framställda från i reduktionens syfte verkande myndigheter mot det Lillieska sterbhuset. Till en stor del odaterade, delvis fragment.

Volym 9

Processhandlingar rörande sterbhuset efter Axel Lillie (1603-1662)
a. Mellan greve Gustaf Adam Banér (1624-1681) och hans svågrar grevarna Lillie angående arvet efter Banérs hustru Katarina Lillie (ca 1633-1667). Original, avskrifter och koncept.
b. Mellan Lillieska arvingarna och delägarna i landshövding Bengt Bagges sterbhus, angående skuldfordran.
c. Angående en Stockholms barnhus fordran i det Lillieska sterbhuset.
d. Angående ersättning för det reducerade Lillieska godset Hinderböle, inköpt av Axel Lillie d. ä. från fru Kristina Stålarm, född Kurtzell, och därav föranledd rättegång med Stålarmska sterbhuset.

Volym 10:1

Axel Lillie d. y., biografiskt material.
Axel Lillie (1637-1692), greve, landshövding. Son till Axel Gustafsson Lillie (1603-1662) och hans hustru Christina Mörner (1610-1663). Gift 1665 med Maria Elisabet Stenbock (-1693).
a. Egenhändig resedagbok under en studieresa till Danmark, Tyskland, Frankrike, England, Italien, Spanien 1660-1663. Jämte tillhörande räkenskaper.
b. Genealogiska anteckningar rörande ätterna Lillie och Stenbock.
c. Inventarier över Axel Lillies vapensamlingar och andra tillhörigheter, delvis egenhändiga. 1669, 1683, odat.
d. Brev klagomål och suppliker från underhavande å Lillies gods i Sverige och Finland, mest odat. Däribland särskilt: Klagomål över arrendatorn av Kydes friherreskap i Finland J. Ruuth från underlydande bönder jämte därav föranledd rättegång omkr 1666. 3 fasciklar.

Volym 10:2

Maria Elisabet Stenbock (-1693), grevinna, hovmästarinna hos drottningen. Dotter till Fredrik Stenbock (1607-1652) och hans hustru Catharina De la Gardie (1616-1680). Gift 1665 med Axel Lillie (1637-1692).
e. Brev **till** grevinnan Maria Elisabet Lillie, född Stenbock (-1693)
från

Biörckman, K. T. 1693 (2 + 1 bil.)
Blixen, A. D. 1685 (4)
Borgh (?) odat (1)
Creutz, Lorentz (1646-1698), friherre, landshövding. Son till Lorentz Creutz (1615-1676) och hans hustru Elsa Duwall (1620-1675). Gift med 1. 1671 Ebba Maria Fleming (1653-1678), 2. 1684 grevinnan Hedvig Eleonora Stenbock (1664-1729). 1692 (1)
Cronhielm, P. 1692 (3 + bil.) Troligen Polykarpus Cronhielm (1629-1698), friherre, kammarråd, landshövding. Son till Christoffer Krumbiegel (Crumbügel) och hans hustru Regina Cammerath (-1667). Gift med Hebbla Standorph.
Danckwardt, P. 1691 (1) Troligen Peter Danckwardt (1617-1697), borgmästare i Norrköping. Son till Joakim Danckwardt (1565-1648) och hans andra hustru Abelonia Becker (-1618). Gift med 1. 1641 Elisabet Nilsdotter (1627-1654), 2. 1658 Margareta Persdotter Grubb (1630-1659), 3. 1660 Catharina Sabina Crail (1633-1682).
Delwitz, Marcus 1690, 1693 (4)
Detterberg, Magnus Gabriel 1689 (1)
Diur, Olof H.son 1685-1692 (4)
Ekegreen, Petter 1692 (2) Eventuellt Peter Ekegren (1649-ca 1694), kapten vid östgöta infanteriregemente. Son till Måns Andersson, adlad Ekegren (-1657) och hans andra hustru Brita Törnsköld (1626-1693).
Ekman, Jonas, löjtnant. 1705 (1)
Graanbom, Andreas 1675 (2)
Holm, Samuel Davidsson 1675 (1)
Israelsson, Magnus 1691 (1)
Jacobsson, Erasmus 1681 (1)
Johansdotter, Maria och Peter ?-son 1676 (1)
Jonsson
    Anders i Åkerberg odat (1) Skadat
    Lars 1690-1691 (5)
Larsson, Johan 1682-1691 (3), 4 ark
Meersch, Abrah. van der 1689 (2)
Mevius, F. 1686 (1) Mycket skadat.
Moritz, J. M. 1689 (1)
Möller, Hans odat (1)
Natt och Dag, Carl Persson (1628-ca 1694), kammarherre, överstelöjtnant. Son till Per Nilsson Natt och Dag och hans andra hustru Christina Sofia Stenbock (1603-1661). Gift med 1. 1652 Benedikta Posse (-1678), 2. 1681 Catharina Oxenstierna af Croneborg (-1683), 3. 1686 Beata Juliana Sparre (1664-1708). 1685 (2)
Olofsson, And. 1685 (4 + 1 bil.)
Pålak, Nils Nilsson 1676-1685 (5)

Rasch, änka 1685 (1)
Robertzonius, P. 1664, 1685 (2)
Rosling, Olaus. Troligen hauptman på Stegeborg, gift med Britta Persdotter (-ca 1719). 1682-1691 (43 + 2 fragment + 2 bil.). **Häri även** brev till kamrerare Jonas Wettsett (?) från Olaus Rosling 1688, 1690 (9)
Schönleben, Johan Benedikt von (1613-1706), friherre, general, landshövding, vice generalguvernör i Skåne. Son till Tobias Schönleben och hans hustru Anna Richter. Gift med 1. N. N., 2. 1682 Anna Elisabet von Ascheberg (1626-1694), 3. 1702 Agneta Elisabet von Alten-Bockum (-1710). 1693 (1 + 1 bil.)
Sparre, Carl 1692-1693, odat (5 + 1 bil.)
Sti-?, Henrik 1681 (2)
Streng, A. 1682 (4 + 1 bil.)
Süchz (?), Sam. 1682 (3)
Thommesson, Christopher 1682 (1)
Trana, Isaak 1689 (1)
Walman, H. 1691 (1)
Wasser, Johan 1682 (1)
Wettsett, Jonas, brev till honom, se Olaus Rosling.
Oläslig/oidentifierad 1680-1686, odat (3 + 2 fragment + 1 bil.)

f. Brev **från** grevinna Maria Elisabet Lillie, född Stenbock (-1693)
till
Andersson, Oluf, befallningsman 1692 (1)
Oläslig/oidentifierad
Hauptman 1686, 1687 (2) (Ev. Olaus Rosling, jämför med denne ovan.)
Befallningsman 1693 (5)
Övriga 1688, 1692 (4)

Volym 11:1

Axel Lillie d. y.
Brev **till** landshövdingen greve Axel Lillie
från
Arhusius, E. 1681 (1)
Bagge
Erik 1682 (1). Troligen Erik Bagge af Berga (1627-1692), överste. Son till Bengt Bagge af Berga (1594-1660) och hans hustru Elsa Ryning (-1656). Gift 1658 med Maria Elisabet Fleming (1638-1680).
P. odat (1). Troligen Peder Bagge af Berga (1636-1712), hovmarskalk. Son till Bengt Bagge af Berga (1594-1660) och hans hustru Elsa Ryning (-1656). Gift 1696 med Elsa Ebba Fleming af Lais (1667-1734).
Balck, J. 1676 (1)
Banér
Catharina **se Lillie**
Gustaf 1669 (1)
Bering 1679 (1)
Besser 1674 (1)

Biller (?), J. C. 1675 (1)
Biörckman 1684, 1685 (2)
Bonde, Anna Christina **se Natt och Dag**
Brandberg, Peter se **Cederberg**
Bremer, Hans, byggmästare. 1665 (1)
Busch, Olof Ernst 1670 (2)
Bååth, Seved, rekommendationsbrev till honom rörande Emanuel Gertz-?
odat (1) **Se** brev från Axel Lillie d. y., volym 11:3.
Carlsson, Carl 1682 (4)
Carlsteen, Jonas 1677 (1)
Cederberg, Peter, född Brandberg (1644-1702), adlad 1684, överauditör. Son till Erik Persson (1606-1675) och hans hustru Malin Olofsdotter (1618-1704). Gift med 1. 1681 Maria Lemmens (-1681), 2. 1684 Alletta Silfverström (-1723). 1681, 1682 (8)
Creutz, Lorentz (1646-1698), friherre, landshövding. Son till Lorentz Creutz (1615-1676) och hans hustru Elsa Duwall (1620-1675). Gift med 1. 1671 Ebba Maria Fleming (1653-1678), 2. 1684 grevinnan Hedvig Eleonora Stenbock (1664-1729). 1682 (1)
Cronhielm, P. 1690, 1691 (4) Troligen Polykarpus Cronhielm (1629-1698), friherre, kammarråd, landshövding. Son till Christoffer Krumbiegel (Crumbügel) och hans hustru Regina Cammerath (-1667). Gift med Hebbla Standorph.
Cruus, Brita, af Gudhem, gift Wrede (1652-1716). Dotter till Lars Cruus af Gudhem (1621-1656) och hans hustru Agneta Horn af Björneborg (1629-1672). Gift med Fabian Wrede (1641-1712). 1692 (1)
Daalman, Zacharias 1675 (1)
Dahlberg, Erik (1625-1703), greve, krigsråd, kungligt råd, generalguvernör, framstående arkitekt och tecknare, utgav Suecia Antiqua et Hodierna. Son till Jöns Eriksson Dahlberg (-1629) och hans hustru Dordi Mattsdotter (-1636). Gift 1666 med Maria Eleonora Drakenhielm (1650-1680). 1682, 1691 (2)
Danckwardt, P. 1655-1677 (6), 10 blad. Troligen Peter Danckwardt (1617-1697), borgmästare i Norrköping. Son till Joakim Danckwardt (1565-1648) och hans andra hustru Abelonia Becker (-1618). Gift med 1. 1641 Elisabet Nilsdotter (1627-1654), 2. 1658 Margareta Persdotter Grubb (1630-1659), 3. 1660 Catharina Sabina Crail (1633-1682).
De la Gardie, Catharina, gift Stenbock (1616-1680), friherrinna. Dotter till Johan De la Gardie (1582-1640) och hans första hustru Catharina Oxenstierna af Eka och Lindö (-1625). Gift 1634 med greve Fredrik Stenbock (1607-1652). 1676, 1677 (2)
Delwitz, Marcus 1689 (1)
Douglas, Hedvig **se Mörner**
Drake, Johan 1675, 1676 (2). Troligen Johan Christersson Drake af Torp och Hamra (-1677), adlad, överste, stupade vid slaget i Landskrona. Son till Christer Drake (-1619) och hans hustru Brita Körning (-1642). Gift 1658 med Margareta Klingspor (-1718).
Duhre, Gabriel 1692 (1)
Du Rées, Jakob (1639-1725), lagman, hauptman i Vadstena län. Son till Arnold Du Rées (1612-1668) och hans hustru Elisabet Radu (-1667). Gift 1681 med Elsa Printz (1651-1720). 1682-1689 (4)
Ekman, Joel 1666 (1)

Ericksson, And. 1666 (1 + 1 bil.)
Falkenberg, G. 1679, 1689 (2). Eventuellt Gabriel Falkenberg af Sandemar (1646-1714), greve, landshövding, president. Son till Conrad Falkenberg af Trystorp (1591-1654) och hans hustru Catharina Bonde (1617-1652). Ogift.
Garzdus, N. 1665-1676 (3)
Gerdt, Anna Maria odat (1)
Gertz-?, Emanuel, rekommendationsbrev rörande honom ställt till Seved Bååth. odat (1). **Se** brev från Axel Lillie d. y., volym 11:3.
Goldtberg, H. 1676 (1)
Gottschildt, Erasmus Samuel 1685 (3 + 2 bil.)
Grahnbom, A. J. odat (1). Lagat.
Grip, Christoffer 1685 (1). Troligen Christoffer Gyllengrip (1617-1695), assessor. Son till Anders Christoffer Grip (ca 1587-1645) och hans första hustru Ebba Soop (-1629). Gift med 1. Birgitta Rytter, 2. Brita Krabbe af Svaneby (-1697).
Gripenwaldt, Johan (1649-1693), överstelöjtnant. Son till Per Larsson, adlad Gripenwaldt (1617-1676) och hans hustru Margareta Spalding. Gift 1691 med friherrinnan Catharina Lovisin (1671-1707). 1685 (1)
Gyllengrip, Christoffer **se Grip**
Gyllenstierna, G. 1684 (1) Troligen Göran Gyllenstierna af Björksund och Helgö (1632-1686), greve, riksråd, överståthållare, president. Son till Göran Gyllenstierna af Lundholm (1601-1646) och hans hustru Anna Skytte af Duderhof (1610-1679). Gift 1656 med Barbro Margareta Banér (1634-1691).
Hallberg odat (1)
Heldberg 1693 (1)
Hendrichsson, H. 1685 (1)
Hensch, Michael 1663 (2 + 1 bil.)
Hiordt, Hans 1689, 1691 (2). Troligen Hans Dominiksson Hiort (af Ornäs) (1638-1697), rådman i Falun, drev handel och bergsbruk. Son till Dominik Arentsson och hans hustru Wallensdotter. Gift med 1. 1662 Carin Hansdotter (-1691), 2. Elisabet Elvia (1671-1733).
Horn

Christer 1677 (1)
Gustaf 1664 (1). Enligt påskrift Evertsson. Skulle då vara Gustaf Horn af Marienborg (1614-1666), friherre, fältmarskalk, generalguvernör. Son till Evert Carlsson Horn af Kanckas (1585-1615) och hans hustru Margareta Fincke (-1647). Gift med 1. 1638 Maria Mörner (1619-1643), 2. 1644 friherrinnan Barbro Kurck (-1658), 3. 1661 Maria Silfverhielm (1634-1712).

Hwarff, Johan 1676 (2)
Hård, Johan 1668 (1), 4 blad.
Joensson, G. 1677 (1)
Jönsson, Gustaf 1685 (1)
Kimmen. G. 1681 (1)

Kurck

Gustaf (1624-1689), friherre, riksråd, generalguvernör. Son till Jöns Kurck (1590-1652) och hans första hustru Märta Oxenstierna (af Eka och Lindö) (-1631). Gift 1654 med friherrinnan Elsa Ebba Banér (1634-1682). odat (1)

Knut (1622-1690), friherre, riksråd, president. Son till Jöns Kurck (1590-1652) och hans första hustru Märta Oxenstierna (af Eka och Lindö) (-1631). Gift med 1. Lucretia von Stakenbrouch (1614-1664), 2. 1665 friherrinnan Barbro Natt och Dag (-1680), 3. 1681 friherrinnan Christina Sparre (1650-1722). 1652-1684 (3)

Leijoncrantz, Gerhard född von Lengercken (1631-1684), adlad, byggnings-kollegiipresident, burggreve i Göteborg. Son till Jurgen von Lengerken (1603-1655) och hans hustru Cecilia Krakou. Gift med 1. Brita Norfelt (1637-1665), 2. Elisabet Markusdotter (-1678), 3. Brita Olofsdotter. 1682 (1)

Lengercken, Gerhard von **se Leijoncrantz**

Lichton, Robert (1631-1692), greve, generallöjtnant, guvernör, president. Son till

Johan Lichton (-1636) och hans hustru Catharina Guthrie (1605-ca 1653). Gift 1662 med Beata Rosenstierna (-ca 1684). 1685 (1)

Lillie

Anna **se Wachtmeister af Björkö**

Catharina, gift Banér, (1633-1667), grevinna. Dotter till Axel Gustafsson Lillie (1603-1662) och hans hustru Christina Mörner (1610-1663). Gift 1654 med greve Gustaf Adam Banér (1624-1681). 1685 (1)

Crisman, af Greger Mattssons ätt odat (2). Antingen Chrisman Lillie (död före 1655) eller hans sonson Chrisman Lillie (1652-1682).

Gustaf Helmer (1639-1684), greve, överste. Son till Axel Gustafsson Lillie (1603-1662) och hans hustru Christina Mörner (1610-1663). Gift 1663 med friherrinnan Anna Wachtmeister af Björkö. Hade en son tillsammans med prinsessan Juliana av Hessen. 1675-1683 (13 + 1 bil.)

Johan af Aspenäs (1610-1671), kammarherre. Son till Bengt Bryntesson Lillie af Aspenäs (1568-1637) och hans hustru Maria Kijl (-1647). Gift 1648 med Carin Stake (1642-1702). 1669 (1)

Leonard (1642-1667), greve, ryttmästare. Son till Axel Gustafsson Lillie (1603-1662) och hans hustru Christina Mörner (1610-1663). Gift 1664 med friherrinnan Märta Sparre (1648-1703). 1662 -1664 (4)

Maria **se Rosenstierna**

Peder Knutsson 1616 (2), tidigare uppfattat som 1676. Adresserat till **guvernör**. Flyttat till Axel Gustafsson Lillies brevväxling, volym 1:1.

Volym 11:2

Axel Lillie d. y.
Brev **till** landshövdingen greve Axel Lillie
från

Mollet, Jean odat (1)
Moritz, J. M. odat (1)
Månsson, Zacharias 1675-1682 (21)
Mörner

Hans Georg, af Morlanda (1623-1685), friherre, landshövding, generallöjtnant. Son till Stellan Mörner (-1645) och hans första hustru Maria von der Grünau (1585-1634). Gift med Beata Schulman (-1706). 1665-1685 (6)
Hedvig, gift Douglas, död före 1702. Dotter till Stellan Mörner (-1645) och hans första hustru Maria von der Grünau (1585-1634). Gift 1646 med greve Robert Douglas (1611-1662). 1677 (2)
Lars odat (1)
S. 1664 (1)

Natt och Dag, Anna Christina, gift Bonde (1630-1692). Dotter till Per Nilsson Natt och Dag (1584-1634) och hans andra hustru Christina Sofia Stenbock (1603-1661). Gift 1647 med friherre Gustaf Bonde (1620-1667). 1675 (1)
Nordenhielm, Anders Nilsson född Norcopensis (1633-1694), adlad 1687, kansliråd, sekreterare av staten, informator till Karl XII. Son till Nils Andersson (ca 1600-1655) och hans första hustru Brita N. N. Gift 1672 med Christina Jönsdotter (1641-1705). 1681 (1)
Osten, Gustaf Adolf, von der, genannt Sacken (1636-1716), friherre, landshövding, överstelöjtnant. Son till Salomon von der Osten, genannt Sacken (1593-1667) och hans hustru Anna von Ungern Sternberg (1590-1680). Gift 1666 med Maria Swart (1647-1701). 1690 (2)
Oxe, Harald (1628-1689), landshövding. Son till Erik Oxe (1596-1672) och hans första hustru Margareta Lillie af Greger Mattssons ätt (-1645). Gift 1671 med friherrinnan Elsa Creutz (1647-ca 1717). 1675-1682 (6)
Palm, Johan 1678 (1)
Pedersson, Johan 1685 (2)
Persson

Anders 1675 (1)
Erik 1671 (1)
Peder odat (1)

Petersson, Peter odat (1)
Posse, Mauritz Nilsson, af Säby (1632-1702), friherre, överstelöjtnant, landshövding. Son till Nils Posse d. y. (1590-tal—ca 1664) och hans hustru Anna Stake. Gift med 1. 1655 Magdalena Michaeli (1638-1669), 2. 1671 friherrinnan Maria Gyllenstierna af Lundholm (1639-1693). 1680-1687 (5 + 1 bil.) Brevet från 1680 hårt restaurerat.
Pålak, Nils Nilsson 1680-1690 (10)
Pålk, Olaus Johannis 1677 (1)

Volym 11:3

Axel Lillie d. y.
Brev **till** landshövdingen greve Axel Lillie
från

Rasch
J. 1675-1682 (6)
änka 1685 (1)
Regner, Samuel 1685 (1)
Rehnskiöld, Axel (1649-1677). överste, dog under kriget i Skåne. Son till Gert Antoniison, adlad Rehnsköld (1610-1658) och hans andra hustru Birgitta Torskeskål (1625-1655). Gift med Agnes Örnestedt (-1676). 1677 (1)
Ribbing, Maria, änka 1665 (1)
Ribe, Matthias Bernhard (1625-1696), fältskär. Son till Evald Ribe (1594-1638) och hans hustru Dorotea Bischoff. Gift 1666 med Margareta Rosina Salvia (-1727). 1665 (1)
Rijsing, Johan 1676 (1)
Rochman, Anders 1681 (1)
Rosenhane, Axel (1637-1685), friherre, landshövding. Son till Schering Rosenhane (1609-1663) och hans hustru Beata Sparre af Rossvik (1618-1672). Gift med friherrinnan Beata Bonde (1647-1694). 1675-1676 (3 + 1 bil.)
Rosenstierna, Maria, gift Lillie (-1692). Dotter till Mårten Wewitzer, adlad Rosenstierna (1682-1638) och hans första hustru Beata Böckman (1593-1631). Gift på 1650-talet med översten Per Lillie af Greger Mattssons ätt (1624-1686). 1687 (1) (Årtalet baserat på att hon kallar sig änka.)
Rosenstråle, Erik (1644-1717), kapten. Son till Anders Rosenstråle (1617-1673) och hans hustru Catharina Stuart (1622-1699). Gift 1671 med Beata Rosina Galle i Sverige (1654-1721). 1684 (1)
Rosling, Olaus 1682 (1)
Rotkirch, Christian(-1691), kapten. Son till Hans von Rothkirch, naturaliserad Rotkirch (1595-1654) och hans andra hustru Elisabet Manteuffel . Gift med Maria Ribbing (1643-1682). 1664 (1). Restaurerat.
Rozinius, Ambrosius 1689 (1)
Scheibe, Henrik 1689 (2)
Schult, Daniel Torstensson 1681 (1)
Silvius, Aron 1691 (1)
Sparfvenfeldt, Johan Gabriel (1655-1727), överceremonimästare, känd för sina ovanliga språkkunskaper (14 språk) och för sina vidsträckta resor. Son till Johan Gabrielsson Sparf, adlad Sparfvenfeldt (1618-1698) och hans hustru Christina Uggla (1626-1693). Gift 1695 med Antoinetta Sofia Hildebrand (1675-1704). 1682 (1)
Sparre
Axel odat (1)
Bengt, af Rossvik (1646-1695), assessor. Son till Johan Sparre af Rossvik (1616-1655) och hans hustru Emerentia Stake (1626-1676). Gift 1681 med friherrinnan Beata Ribbing af Zernava (1648-1720). 1677 (1)
Carl 1691 (1)
Erik 1675 (1)
Speeman, Caspar Adolph 1664 (1)

Stare, J. N. odat (3)
Stenbock, Catharina **se De la Gardie**
Streng, J. 1682 (1)
Styltenhielm, Anna 1676 (1)
Thommeson, Christopher 1682 (1)
Thorén, Johan 1676 (1)
Torstenson, Anders (1641-1686), greve, kungligt råd, generalguvernör. Son till Lennart Torstenson och hans hustru Beata De la Gardie (1612-1680). Gift 1665 med grevinnan Christina Catharina Stenbock (1649-1719). 1679, odat (2)
Ulfsparre, Hans 1677, 1682 (3). Troligen Hans Ulfsparre af Broxvik (ca 1632-1688), friherre, generalmajor. Son till Åke Ulfsparre af Broxvik (1597-1657) och hans hustru Margareta Kyle. Gift 1659 med Märta Ulfsparre af Broxvik (1629-1669).
Wachtmeister
Anna, af Björkö, gift Lillie (död efter 1693). Dotter till Hans Wachtmeister af Björkö (1609-1652) och hans hustru Agnes Margareta von Helmstedt (1613-1666). Gift 1663 med greve Gustaf Helmer Lillie (1639-1684) 1684-1691 (8)
B. 1690 (1)
Hans ,af Johannishus (1641-1714), greve, amiralgeneral, kungligt råd, generalguvernör. Son till Hans Wachtmeister af Björkö (1609-1652) och hans hustru Agnes Margareta von Helmstedt (1613-1666). Gift 1685 med Sofia Lovisa von Ascheberg (1664-1720). 1691 (1)
Wallenstedt, Lars, född Wallius (1631-1703), greve, kungligt råd, president. Son till Laurentius Olai Wallius (1588-1638) och hans andra hustru Christina Luth. Gift 1671 med Maria Uttermarck (1651-ca 1681). 1690, 1691 (2)
Wallius, Lars **se Wallenstedt**
Wendell (Wendelin? Wendelius?), Johan 1664, 1685 (2)
Wennerstedt, Anders, född Winnerstedt (1650-1723), adlad, generallöjtnant. Son till Nicolaus Laurentii Winnerstadius (1600-1673) och hans andra hustru Eva Larsdotter (1621-1692). Gift 1684 med Catharina Rosenberg (1650-). 1689, 1690 (2)
Winnerstedt, Anders **se Wennerstedt**
Witson, Hans 1670, 1672 (2)
Witte, Jakob 1685 (2)
Wolff, Magnus 1664 (1)
Wrede, Brita **se Cruus af Gudhem**
Åkerman 1690 (3)
Örneklou, Peter (1630-tal – tidigt 1700-tal), friherre, landshövding, överste. Son till Peder Larsson Alebeck, adlad Örneklou (-1653) och hans första hustru Margareta von Rosen. Gift med 1. Christina Printz (-1696), 2. 1698 Johanna Charlotta von Yxkull-Gyllenband. 1684, 1685 (3)

Oidentifierade brevskrivare (5)

Brev från Axel Lillie d. y. till
oidentifierade. 1680-1690, odat (5)

Rekommendationsbrev ställt till Seved Bååth, för Emanuel Gertz-? odat (1)

Volym 12:1

Axel Lillie d. y.
Reduktions- och rättegångshandlingar.
a. Strödda handlingar rörande reduktionen av Axel Lillies gods. Koncept till skrivelser till Kungligt Majestät; förklaringar hos Reduktions- och Kammarkollegium; Liqvidations-kommissionen o s v. Nästan alla koncept är odaterade fragment, uppsatta av kamreraren J. Wettsäf. Se även volym 13. 1 fascikel.
b. Angående till Axel Lillie d. y. öfverlåtna af fru Märta Stake till handelsmannen H. Boneau förpantade gods och Reduktionskommissionens däraf föranledda ingripande. 1 fascikel.
c. Angående Lillies borgensförbindelse för ett af G. O. Stenbock innehaft lån; jämte åtskilliga papper rörande affärsförbindelser med J. G. Stenbock. 1 fascikel.

Volym 12:2

Axel Lillie d. y.
Reduktions- och rättegångshandlingar.
d. Twist med pfalzgreven Adolf Johan ang. en egoskillnad. 1 fascikel.
Tvist med G. H. Lillie angående för Boneaus räkning gjord immission i G. H. Lillies frälsegods. 1 fascikel.
Tvist angående skattegodset Sjöwalla i Östergötland. 1 fascikel.
Tvist angående skuldfordran hos Drakeska arfingarna. 1 fascikel.
Tvist med borgaren i Linköping D. Månsson. 1 fascikel.

Volym 12:3

Axel Lillie d. y.
Reduktions- och rättegångshandlingar.
forts. 12 d. Tvist med Simon Juterbooks arfvingar. 1 fascikel.
Därjämte enstaka papper rörande rättsförhandlingar med f. Du Rees, B. Felt, H. Goldsmith m fl. 2 fasciklar. Se även vol. 47, 48.

Volym 13:1

Axel Lillie d. y.
Brevkoncept, mest i ekonomiska ämnen. De flesta i Axel Lillie d. y.:s namn uppsatta av kamreraren J. Wettsäf: ett häfte 1690-1693.
Lösa blad, odaterade och fragmentariska, hvilka ej kunnat ordnas.
1 fascikel.
Se även volym 12:1 (12 a).

Volym 13:2

Axel Lillie d. y.
Brevkoncept, mest i ekonomiska ämnen. De flesta i Axel Lillie d. y.:s namn uppsatta av kamreraren J. Wettsäf. Lösa blad, odaterade och fragmentariska, hvilka ej kunnat ordnas.
2 fasciklar. Se även volym 12:1 (12 a).

Volym 14:1

Axel Lillie d. y.
Jordeböcker och rusttjenstlängder öfver Axel Lillie d. y.:s gods från 1660-talet till 1692, delvis med bilagda handlingar rörande reduktionen och godsens åtkomst. 1 fascikel.

Volym 14:2

Axel Lillie d. y.
Jordeböcker och rusttjenstlängder öfver Axel Lillie d. y.:s gods från 1660-talet till 1692, delvis med bilagda handlingar rörande reduktionen och godsens åtkomst. 1 fascikel.

Volym 15:1

Axel Lillie d. y.
forts **Jordeböcker och rusttjenstlängder** öfver Axel Lillie d. y.:s gods från 1660-talet till 1692, delvis med bilagda handlingar rörande reduktionen och godsens åtkomst. 1 fascikel.

Strödda ekonomiska handlingar.
a. Angående af honom innehafda jordagods i följande landskap: Bohuslän, Halland, Småland, Södermanland, Upland, Westergötland, Westmanland, Östergötland. – Handlingar rörande bytesprojekt. 1 fascikel. Se även vol. 6-8, 12, 14.
b. Reverser, arrende- och andra kontrakt m m. 1 fascikel.

Volym 15:2

Axel Lillie d. y.
forts. **Strödda ekonomiska handlingar**.
c. Räkenskaper med Kungl. Maj:t och Kronan. Se även reduktionshandlingar, vol 12:1 (12 a). 1 fascikel.
d. Papper rörande underhafvande, fol 001-065. 1 fascikel.
Förteckning på hovfolket.
Förbindelse av i Lillies tjänst anställda personer.
Donationsbrev till J. Wettsäf.
e. Brev till J. Wettsäf i ekonomiska ämnen rörande hans husbondes angelägenheter. 1670—1690-talen. 1 fascikel.
f. Diverse räkningar och verifikationer.

Volym 16

Axel Lillie d. y.
Räkenskaper 1664-1667. Vitt pergamentsband.

Volym 17

Axel Lillie d. y.
Räkenskaper 1666-1668. Vitt pergamentsband.

Volym 18
Axel Lillie d. y.
Räkenskaper 1667-1668. Vitt pergamentsband.

Volym 19
Axel Lillie d. y.
Räkenskaper 1665-1672. Vitt pergamentsband.

Volym 20
Axel Lillie d. y.
Räkenskaper 1665-1672. Vitt pergamentsband.

Volym 21
Axel Lillie d. y.
Räkenskaper 1670-1672. Vitt pergamentsband.

Volym 22
Axel Lillie d. y.
Räkenskaper 1668-1670. Vitt pergamentsband.

Volym 23
Axel Lillie d. y.
Räkenskaper 1670-1672. Vitt pergamentsband.

Volym 24
Axel Lillie d. y.
Räkenskaper 1672-1676. Vitt pergamentsband.

Volym 25
Axel Lillie d. y.
Räkenskaper 1659-1679. Pappband med skinnrygg.

Volym 26
Axel Lillie d. y.
Räkenskaper 1670-1674. Pappband med skinnrygg.

Volym 27
Axel Lillie d. y.
Inventarieförteckning 1662-1666. Vitt pergamentsband.

Volym 28
Axel Lillie d. y.
Räkenskaper 1675-1678. Vitt pergamentsband.

Volym 29
Axel Lillie d. y.
Räkenskaper 1673-1675. Vitt pergamentsband.

Volym 30
Axel Lillie d. y.
Räkenskaper 1678-1680. Vitt pergamentsband.

Volym 31
Axel Lillie d. y.
Räkenskaper 1678-1682. Vitt pergamentsband.

Volym 32
Axel Lillie d. y.
Räkenskaper 1682-1685. Vitt pergamentsband.

Volym 33
Axel Lillie d. y.
Räkenskaper 1679-1682. Vitt pergamentsband.

Volym 34
Axel Lillie d. y.
Räkenskaper 1686-1687. Vitt pergamentsband.

Volym 35
Axel Lillie d. y.
Räkenskaper 1683-1685. Vitt pergamentsband.

Volym 36
Axel Lillie d. y.
Räkenskaper 1685-1687. Vitt pergamentsband.

Volym 37

Axel Lillie d. y.
Räkenskaper 1686-1687. Vitt pergamentsband.

Volym 38

Axel Lillie d. y.
Räkenskaper 1687-1688. Vitt pergamentsband.

Volym 39

Axel Lillie d. y.
Räkenskaper 1689. Vitt pergamentsband.

Volym 40

Axel Lillie d. y.
Räkenskaper 1690. Vitt pergamentsband.

Volym 41

Axel Lillie d. y.
Räkenskaper 1691. Vitt pergamentsband.

Volym 42

Axel Lillie d. y.
Räkenskaper 1692. Vitt pergamentsband.

Volym 43

Maria Elisabet Stenbock, gift Lillie.
Räkenskaper 1693. Vitt pergamentsband.

Volym 44:1

Sterbhuset efter Axel Lillie d. y.
a. Arvskiften efter Axel Lillie och Maria Elisabet Stenbock, gift Lillie. 1 fascikel.
b. Inventarier öfver sterbhuset tillhörande lösören samt förteckningar å dokumenter. 1 fascikel.
c. Diverse handlingar rörande arfskiftet och sterbhuset 1693-1698. 2 fasciklar.

Volym 44:2

Sterbhuset efter Axel Lillie d. y.
d. Jordeböcker och rustjenstlängder öfver sterbhustes jordagods m m. 1 fascikel.
e. Handlingar angående byte med Lorentz Creutz 1693. 1 fascikel.
f. ”En act ... grefve Douglas sterbhus och ... Axel Lillies arfvingar angående påstådd refusion för det gienom reductionen bortgångne hemmanet Önebo i Östergötland och Kyra socken.” 1694-1705. 1 fascikel.

Volym 45

Arvshandlingar och processakter mellan medlemmar och descendenter från släkten Lillie och Lennart Lillies änka Märta Sparre, omgift Bielke, samt hennes rättsinnehavare. Dokument, kronologiskt ordnade, från 1670- till 1760-talet. Original och avskrifter.
1 fascikel.

Volym 46:1

forts. Arvshandlingar och processakter mellan medlemmar och descendenter från släkten Lillie och Lennart Lillies änka Märta Sparre, omgift Bielke, samt hennes rättsinnehavare. Dokument, kronologiskt ordnade, från 1670- till 1760-talet. Original och avskrifter.
2 fasciklar.

Volym 46:2

forts. Arvshandlingar och processakter mellan medlemmar och descendenter från släkten Lillie och Lennart Lillies änka Märta Sparre, omgift Bielke, samt hennes rättsinnehavare. Dokument, kronologiskt ordnade, från 1670- till 1760-talet. Original och avskrifter.
1 fascikel.

Volym 47:1

forts. Arvshandlingar och processakter mellan medlemmar och descendenter från släkten Lillie och Lennart Lillies änka Märta Sparre, omgift Bielke, samt hennes rättsinnehavare. Dokument, kronologiskt ordnade, från 1670- till 1760-talet. Original och avskrifter.
1 fascikel.
Rättegångshandlingar rörande Axel Lillies gemål Maria Elisabet Stenbock, samt processer rörande Axel Lillie och hans sterbhus, en del av dem påbörjade under hans livstid. Se även volym 12.
Process med

Gertrud Pedersdotter 1678-1682.
Carl Schank och hans hustru Ebba Christina de la Chapelle 1688 och framåt.

Volym 47:2

forts. Rättegångshandlingar rörande Axel Lillies gemål Maria Elisabet Stenbock, samt processer rörande Axel Lillie och hans sterbhus, en del av dem påbörjade under hans livstid. Se även volym 12.
Process med

Hans Ulfsparre och Anders Wennerstedt 1670-1700
Kn. Kurcks arvingar 1693, angående kronofordran i Lillieska sterbhuset för ett av A. Lillie upprättat kopparkontrakt 1684.

Volym 48:1

forts. Rättegångshandlingar rörande Axel Lillies gemål Maria Elisabet Stenbock, samt processer rörande Axel Lillie och hans sterbhus, en del av dem påbörjade under hans livstid. Se även volym 12.
Process med

Melchior Falkenbergs sterbhus 1683-1695
Carl Sparre 1690-1693
And. Stjernclou 1692-1699

Volym 48:2

forts. Rättegångshandlingar rörande Axel Lillies gemål Maria Elisabet Stenbock, samt processer rörande Axel Lillie och hans sterbhus, en del av dem påbörjade under hans livstid. Se även volym 12.
Process med

Andreas Torstensons sterbhus 1693-1699, 1727

OBS! Hovräkenskaper hörande till Maria Elisabet Stenbock, gift Lillie, såsom drottningens överhovmästarinna – se ”Varia” volym 14-15.

Axel Johan Lillie (1666-1696), greve, överstelöjtnant. Son till Axel Lillie (1637-1692) och hans hustru Maria Elisabet Stenbock (-1693). Gift 1693 med Agneta Wrede (1674-1730).
49 a. Brev till honom från

Gustaf Adolf, Hertig af Mecklenburg 1691 (1)
Bielke, Nils (1644-1716), greve, kungligt råd, fältmarskalk, utmärkte sig i slaget vid Lund. Son till Ture Bielke (1606-1648) och hans hustru Christina Anna Banér (-1652). Gift 1669 med Eva Horn af Björneborg (1653-1740). 1692-1693, odat (4)
Branner 1696 (1)
Fick (?) 1693 (1)
Groen, Jürgen 1694-1695, odat (3)
Moritz, J. M. 1694 (2)
Rosenhane, Johan (1642-1710), friherre, president. Son till Schering Rosenhane (1609-1663) och hans hustru Beata Sparre af Rossvik (1618-1672). Gift med 1. 1677 Christina Wrangel af Lindeberg (1644-1682), 2. 1687 Märta Sparre (1651-1700), 3. 1701 Christina Eleonora Lillie (-1704), 4. 1706 Eleonora Christina Oxenstierna af Korsholm och Wasa (1674-1715). odat (1)
Spegel, Haqvin (1645-1714), ärkebiskop, andlig skald, informator hos bl a G. O. Stenbock. Son till Daniel Spegel och hans hustru Margareta Fischer. Gift 1683 med Anna Schultin (-1730). 1694 (1)

Wallenstedt, Lars, född Wallius (1631-1703), adlad, friherre och greve, kansliråd, landshövding, en av Karl XII:s förmyndare. Son till Laurentius Olai Wallius (1588-1638) och hans andra hustru Christina Luth. Gift 1671 med Maria Uttermarck (1651-). 1696 (1)
Weicheldt, C. F. 1693-1694, odat (31)

underhavande odat (1)

Volym 49:1

Axel Johan Lillie och hans hustru Agneta Wrede (1674-1730), grevinna. Dotter till Fabian Wrede (1641-1712) och hans hustru Brita Cruus af Gudhem (1652-1716).
49 b. Brev till Agneta Lillie, född Wrede från
Cronhielm, Gustaf, af Flosta (1664-1731), greve, ämbetsman. Son till Polykarpus Crumbügel, adlad och friherre Cronhielm (1629-1698) och hans hustru Hebbla Standorph. Gift med 1. 1693 grevinnan Maria Wallenstedt (1677-1723), 2. 1725 friherrinnan Henrietta Beata Horn af Marienborg (-1740). 1707 (1)
Cruus af Gudhem, Brita **se Wrede**
Lillie
Catharina Eleonora **se Rosenhane**
Christina Beata **se Sack**
Moritz, J. M. u å (1)
Palm, W. G. 1705 (1 + 1 bil.)
Rabenius, Nils (Nicolaus, Nicolai) (1648-1717), hovpredikant, pastor, urkundsförfalskare. Son till Nicolaus Nicolai Rabenius och hans hustru Kirstin Larsdotter. Gift 1676 med Christina Samuelsdotter (1655-1716). 1701 (1)
Rosenhane, Catharina Eleonora, född Lillie (-1704). Dotter till Axel Lillie d. y. (1637-1692) och hans hustru Maria Elisabet Stenbock (-1693). Gift 1701 med Johan Rosenhane (1642-1710) 1702 (1)
Sack, Christina Beata, född Lillie (1677-1727). Dotter till Axel Lillie d. y. (1637-1692) och hans hustru Maria Elisabet Stenbock (-1693). Gift 1696 med Carl Filip von Sack (-1708). odat (ev 1699) (1)
Sparre, Sofia, af Sundby, född Wrede (1676-1708), grevinna. Dotter till Fabian Wrede (1641-1712) och hans hustru Brita Cruus af Gudhem (1652-1716). Gift med Erik Sparre af Sundby (1665-1726). odat (2)
Spegel, Haqvin (1645-1714), ärkebiskop, andlig skald, informator hos bl a G. O. Stenbock. Son till Daniel Spegel och hans hustru Margareta Fischer. Gift 1683 med Anna Schultin (-1730). 1694 (1)
Spooreberg, I. I. odat (1)
Streng, A. odat (1)
Trotzig, Mårten 1705 (2). Troligen Mårten Trotzig (1646-1706), adlad och friherre, landshövding, Karl XI:s fältkassör under skånska kriget. Son till Johan Trotzig (1597-1647) och hans andra hustru Gertrud Hoghusen (-1677). Gift 1685 med Barbro Leijoncrona (1661-1713).
Wrede
Brita, född Cruus af Gudhem (1652-1716). Mor till Agneta Lillie, född Wrede. Dotter till Lars Cruus af Gudhem (1621-1656) och hans hustru Agneta Horn af Björneborg (1629-1672). Gift med Fabian Wrede (1641-1712). 1710, 1711, u å (6)

Fabian Carlsson, af Elimä (1654-1709), friherre, överstelöjtnant. Son till Carl Henrik Wrede af Elimä (1606-1654) och hans hustru Märta Fleming (-1666). Gift med 1. friherrinnan Helena Gustaviana Duwall (-1700), 2. Gertrud von Treijden. 1706 (1) Sofia **se Sparre af Sundby**

Svårläslig namnteckning, änka 1718 (1)

49 c. **Testamentariska förordnanden** av Axel Johan Lillie (1694) och hans änka Agneta Lillie, född Wrede (1730), tre avskrifter av den sistnämnda. 1 fascikel.

49 d. Handlingar angående uppförandet för änkegrevinnans räkning av ett ”utbygge” (gravkapell?) vid Klara kyrka i Stockholm. Ritningar, kontrakt m m. 1 fascikel.

49 e. Diverse ekonomiska handlingar rörande Axel Johan Lillie och hans sterbhus . reverser, egendomshandlingar, uppgift på skulder och fordringar. 1 fascikel.

Volym 49:2

Axel Johan Lillie och hans hustru Agneta Wrede (1674-1730).
49 f. Angående av änkegrevinnan Lillie gjorda förskott till Kungl. Maj:t och kronan, samt till henne från Wredeska sterbhuset övergångna kronofordringar; räkningar över vederlag och likvidationer o s v, med därtill hörande ämbetsskrivelser och brevkoncept. 1705-1730.
1 fascikel.

49 g. **Se volym 50.**

50 b. Skattningsverk angående Agneta Wredes fasta och lösa egendom. 1713-1716. 1 häfte.

Volym 50

Axel Johan Lillie och hans hustru Agneta Wrede (1674-1730).
49 g. Handlingar angående bergsbruk i Västerbotten, vari Agneta Lillie var participant. 1699-1721. 1 fascikel.

50 a. Diverse ekonomiska handlingar rörande änkegrevinna Lillie: kontrakt (däribland hyreskontrakt för Lillieska huset i Stockholm), räkningar, koncept m m. 1696-1730.
2 fasciklar.

Volym 51

Axel Johan Lillie och hans hustru Agneta Wrede.
Räkenskaper 1693-1696. Vitt pergamentsband.

Volym 52

Axel Johan Lillie och hans hustru Agneta Wrede.
Räkenskaper 1694. Vitt pergamentsband.

Volym 53

Axel Johan Lillie och hans hustru Agneta Wrede.
Räkenskaper 1695. Vitt pergamentsband.

Volym 54

Axel Johan Lillie och hans hustru Agneta Wrede.
Räkenskaper 1692-1701. Vitt pergamentsband.

Volym 55:1

Agneta Lillie, född Wrede.
Diarier och memorialböcker 1701-1717, mest koncept av hennes förvaltare Samuel Tystenberg. 2 fasciklar.

Volym 55:2

Agneta Lillie, född Wrede.
Brevböcker 1696-1700, 1701. 2 fasciklar.

Volym 56

Agneta Lillie, född Wrede.
Brevböcker 1702-1711, 1710-1713, 1713-1716. 3 fasciklar.

Volym 57:1

Agneta Lillie, född Wrede.
Brevbok 1717-1721. 1 fascikel.

Volym 57:2

Agneta Lillie, född Wrede.
Brevbok 1722-1723, 1724-1726. 2 fasciklar.

Volym 58:1

Agneta Lillie, född Wrede.
Brevbok 1727-1730. 1 fascikel.

Volym 58:2

Axel Johan Lillie och Agneta Lillie, född Wrede.
Kontorsdiarium 1724-1726. 1 fascikel.
Rusttjänstlängder för gods tillhörande Axel Johan Lillie och hans änka Agneta Wrede. 1696., 1718-1728. 2 fasciklar. För 1700-1718, se volym 59.

Volym 59

Agneta Lillie, född Wrede.
Rusttjänstlängder. 1700-1718, 1 fascikel.

Volym 60:1

Agneta Lillie, född Wrede.
Inventarier över Lillieska kontorsarkivet. 1696-1720-talet. 1 fascikel.

Volym 60:2

Agneta Lillie, född Wrede.
Inventarier över lösören. 1709-1730. 1 fascikel.

Volym 61:1

Agneta Lillie, född Wrede.
Arvstvist med svågern friherre Johan Rosenhane angående hans hustrus Catharina Eleonora Lillies testamente. 2 fasciklar.

Volym 61:2

Agneta Lillie, född Wrede.
Arvstvist med greve Axel Wrede Sparre af Sundby, son till Christina Beata Lillie.
2 fasciklar. Forts i vol 62:1.

Volym 62:1

Agneta Lillie, född Wrede.
forts Arvstvist med greve Axel Wrede Sparre af Sundby, son till Christina Beata Lillie.
1 fascikel.
Process med grevinnan Eva Bielke, född Horn af Björneborg (1653-1740), angående skuldfordringsmål. 1 fascikel.
Process med översten Adam Johan Giertta (1674-1739), gift med Elsa Wrede, angående testamente. 1 fascikel.

Volym 62:2

Agneta Lillie, född Wrede.
Process med Johan Hambrick Gyllencronas arvingar angående fordran i A. J. Lillies sterbhus.
1 fascikel.
Process med fältmarskalken Hastfers arvingar angående ersättning för brandskada. 1 fascikel.
Process med sekreteraren Johan Hierpe angående penningfordran. 1 fascikel.

Volym 63:1

Agneta Lillie, född Wrede.
Process angående fogden Johan Larssons balans och dess ersättning av borgensmännen. 1698-1705. 1 fascikel.
Process med assessorn Magnus Stiernmarck angående fordringsanspråk 1697-1705, 1724-1726. 1 fascikel.
Process med hovmästaren Magnus Wessling och trädgårdsmästaren Appelbom angående skulfordringar. 1 fascikel.
Tvist med fröken Helena Wrede, se volym 63:2.
Mindre rättegångsförhandlingar med krögaren J. Bowallius; kronobefallningsmannen C. Brandstedt; stadsvakten J. Eek; J. Hägerflycht; inspektoren C. Hauber; handlanden O. Printz änka; handlanden J. Sivers; magistraten i Stockholm (angåenden hyran för ett stall); angående böndernas vid Stäket skjutsskyldighet. 94 fol. 1 fascikel.

Volym 63:2

Agneta Lillie, född Wrede.
Tvist med fröken Helena Wrede. 1 fascikel.

Volym 64-95

Räkenskaper

Volym 64

Agneta Lillie, född Wrede.
Verifikationer 1701-1711. Vitt pergamentsband.

Volym 65

Agneta Lillie, född Wrede.
Räkenskaper 1697-1713. Vitt pergamentsband.

Volym 66

Agneta Lillie, född Wrede.
Kassaräkning 1712. Halvfranskt band.

Volym 67

Agneta Lillie, född Wrede.
Kassaräkning 1712. Halvfranskt band.

Volym 68

Agneta Lillie, född Wrede.
Kassaräkning 1713. Halvfranskt band.

Volym 69

Agneta Lillie, född Wrede.
Kassaräkning 1713. Halvfranskt band.

Volym 70

Agneta Lillie, född Wrede.
Kassaräkning 1714. Halvfranskt band.

Volym 71

Agneta Lillie, född Wrede.
Kassaräkning 1714. Halvfranskt band.

Volym 72

Agneta Lillie, född Wrede.
Kassaräkning 1715. Halvfranskt band.

Volym 73

Agneta Lillie, född Wrede.
Kassaräkning 1715. Halvfranskt band.

Volym 74

Agneta Lillie, född Wrede.
Kassaräkning 1716-1718. Brunt skinnband.

Volym 75

Agneta Lillie, född Wrede.
Annotationsbok Contoir 1727-1730. Mjuka pappärmar.

Volym 76

Agneta Lillie, född Wrede.
Räkenskaper 1719-1736. Halvfranskt band.

Volym 77

Agneta Lillie, född Wrede.
Räkenskaper 1725. Halvfranskt band med pergamentsrygg.

Volym 78

Agneta Lillie, född Wrede.
Räkenskaper 1726. Halvfranskt band med pergamentsrygg.

Volym 79

Agneta Lillie, född Wrede.
Räkenskaper 1727. Halvfranskt band med pergamentsrygg.

Volym 80

Agneta Lillie, född Wrede.
Räkenskaper 1728. Halvfranskt band med pergamentsrygg.

Volym 81

Agneta Lillie, född Wrede.
Räkenskaper 1729. Halvfranskt band med pergamentsrygg.

Volym 82

Agneta Lillie, född Wrede.
Räkenskaper 1730. Halvfranskt band med pergamentsrygg.

Volym 83

Agneta Lillie, född Wrede.
Skafferiräkning 1730. Halvfranskt band med pergamentsrygg.

Volym 84

Agneta Lillie, född Wrede.
Annotationsbok över godsens revenuer 1731. Halvfranskt band.

Volym 85

Agneta Lillie, född Wrede.
Löpande räkningar 1721-1730. Grönt skinnband.

Volym 86

Agneta Lillie, född Wrede.
Kassaräkning 1716. Halvfranskt band.

Volym 87

Agneta Lillie, född Wrede.
Kassaräkning 1717. Halvfranskt band.

Volym 88

Agneta Lillie, född Wrede.
Kassaräkning 1718. Halvfranskt band.

Volym 89

Agneta Lillie, född Wrede.
Kassaräkning 1719. Halvfranskt band.

Volym 90

Agneta Lillie, född Wrede.
Kassaräkning 1720. Halvfranskt band.

Volym 91

Agneta Lillie, född Wrede.
Kassaräkning 1721. Halvfranskt band.

Volym 92

Agneta Lillie, född Wrede.
Kassaräkning 1722. Halvfranskt band.

Volym 93

Agneta Lillie, född Wrede.
Kassaräkning 1723. Halvfranskt band.

Volym 94

Agneta Lillie, född Wrede.
Kassaräkning 1724. Halvfranskt band.

Volym 95

Avräkningsbok med Rikets Ständers bank 1710-1726, förd av grevinnan Lillies kamrerare Samuel Tystenberg. Pergamentsband.

Pergamentsbrev 3 fasciklar.

Avskrift från den gamla inbundna förteckningen. Ingenting genomgånget eller kontrollerat. För pergamentsbrev finns även en handskriven förteckning av G. Andersson, daterad 1831, förvarad i handskriftssektionens chefs arbetsrum. Observera att alla här förtecknade pergamentsbrev inte alla hör ihop med släktarkiven, för några hänvisas även till Topographica.

Lillie I

Axel Gustafsson Lillie.
Friherre- och grevebrev 1651-1652.
Andra kungliga brev, donations-, konfirmations och köpebrev. 10 st varav 2 avskrifter, övriga original. 1649-1653.

Lillie II

Erik Jönsson Lillie
1 bytesbrev 1599.

Axel Gustafsson Lillie
Morgongåvobrev till Christina Mörner 1630.
10 st. köpe-, faste- och bytesbrev 1632-1658.

Lennart Lillie och hans hustru **Märta Sparre**
2 st ekonomiska brev. 1664, 1669.

Lillie III

Axel Axelsson Lillie
Morgongåvobrev till Maria Elis Stenbock 1665.
20 st ekonomiska brev. 1670-1685.

Axel Johan Lillie
Morgongåvobrev till Agneta Wrede 1693.

Agneta Lillie, född Wrede
3 st ekonomiska brev. 1722-1728.

Nils Månsson i Skumparp

Det enda av släktarkiven i De la Gardieska samlingen, som inte rör någon adlig person.

Månsson, Nils, riksdagsman och vältalare, f. 5 april 1776 i Starrarp i Frenninge socken, Malmöhus län, d. 25 juli 1837 i den närbelägna byn Skumparp, där han blifvit ägare till en liten gård. Som ombud för Färs och Frosta härad deltog han i alla riksmöten 1810-34 och räknades därunder visserligen till den moderata oppositionen, men intog aldrig en ledares ställning, utan uppträdde oftast medlande. *Nordisk familjebok, Uggleupplagan 19, s 217-218.*

Volym 1

Per Wieselgrens anteckningar rörande Nils Månssons papper. 8 fol.
Uppsatser samt diverse riksdagspapper av Nils Månsson. 1 fascikel.
Handlingar till Nils Månsson biografi.
Brev från Nils Månsson 1810-1835 (32).
Brev till Nils Månsson från

- Adamsson, C. 1817-1823 (3 + 1 bil.)
- Anderberg, Jöns Petter, kronofogde i Färs och Frosta härad. 1825-1830 (5)
- Andersson
  - Jöns, Frenninge. Ev. riksdagsman. 1836 (1)
  - Lars, Walla 1824 (1)
  - Lasse, Heinge 1836 (1)
  - Måns, Yngsjö 1831 (1)
  - Nils 1812-1827 (4)
  - Ola, Naffentorp 1829 (1)
  - Olof, häradsskrivare i Torna, Bara och Harjager 1824 (1)
  - Olof [egenh. Oluf], Sjököping, riksdagsman. 1810-1823 (6)
  - Pehr, Lyby 1815-1823 (3)

Appelqvist, G. B., riksdagsman 1837 (1)
Barfoth, Dan, kronofogde i Frosta och Färs. 1818, 1823 (2), 1813 (1 kungörelse)
Beckdahl
C. G. G. 1819 (1)
H. F. 1818-1822 (3)
Bengtsson, Pehr, riksdagsman, Slangemöllan. 1827 (1)
Björkegren, Samuel Petter (1767-1858), färgare i Vimmerby. 1834 (1)
Björkman, Jakob August, banko-ombud i Riksens ständers lånekontor i Malmö 1828 (1)
Björnsson, Ola 1815 (1)

Volym 2

Brev till Nils Månsson från
Blomstergren, J. 1816, 1825, odat (3)
Bodman, C. A. 1832 (1) **Saknas 2008-03-31. Enligt lånesticka utlånat 1969-10-09. Troligen lagt tillbaka på fel plats.**
Bonnercreutz
Fredrik von (1767-1849), häradshövding i Färs och Frosta. 1815-1835 (17)
Johan Herman (1799-1856), rådman i Malmö. 1824, 1827 (2)
Broms, Johan, Ahlestad. 1819-1837 (10)
Brunk, G. 1834 (1)
Busch, H. G. 1821, 1825 (2)
Bäri, Nils, dragon 1836 (1)
Callerholm, Jonas Gustaf af (1772-1831), överste i Malmö. Son till Nils Jonas Callerholm (1738-1795) och hans hustru Johanna Carolina Ziebeth (1740-1814). Gift 1804 med Dorotea Margareta Cedergren (1784-1841). 1829, 1830 (2)
Cederberg, Johan Daniel (1808-), kyrkoherde i Wanstad. 1836 (1)
Claesson, Otto Carl Gustaf (1787-1837), inspektor, Övedskloster. 1825 (1)
Claussen, Jöran 1823 (1 + 1 bil.)
Coyet, Adolf Ludvig (1781-1844), major. Son till Johan Gustaf Coyet (1737-1803) och hans hustru Hedvig Hamilton af Hageby (1749-1828). Gift 1806 med friherrinnan Ulrika Catharina Silfverschiöld (1788-1869). 1818 (1)
Cronwall, P. L., fanjunkare. odat (1)
Dahlström, J. 1817-1843 (5)
Danielsson, Anders (1784-1839), riksdagsman för bondeståndet. 1816-1830 (15)
De la Gardie, Jacob Pontusson (1768-1842), greve, diplomat, politiker, officer. Son till Pontus Fredrik De la Gardie (1726-1791) och hans andra hustru Hedvig Eva Rålamb (1747-1816). Gift 1799 med grevinnan Christina Amalia Hedvig Adelaide Sparre af Söfdeborg (1778-1811). 1819 (1)
De Maré, Jacob Gustaf, registrator i Riksbanken, Malmö. 1827 (1)
Donner, Carl F., lantmätare i Malmöhus län. 1817-1824 (3)
Ehrenborg
Christian Henrik (1807-1856), löjtnant. Son till Mikael Fredrik Ehrenborg (1773-1856) och hans hustru Hedvig Eleonora Dücker (1786-1859). Gift 1830 med Amalia Eleonora Ehrenborg (1811-1876). 1832 (1)

Mikael Fredrik (1773-1856), ryttmästare. Son till Christian Didrik Ehrenborg (1728-1799) och hans hustru Anna Beata Elisabet Silfversparre (1741-1802). Gift 1805 med grevinnan Hedvig Eleonora Dücker (1786-1859). 1828 (1)

Ekdahl, Magnus (1786-1841), e o prästman i Lunds stift. 1833, 1835 (2)

Enander, Georg, f d räntmästare i Skaraborgs län. 1829 (1)

Enroth, Johan W. 1821 (1)

Ericsson

Johan, riksdagsmän, Kopparbergs län. 1826-1833 (8)

Ola, Hemmenköp 1831 (1)

Eurenius, Carl Abraham (1778-1848), kyrkoherde i Öved, prost i Färs härad. 1822-1829 (5)

Euström, Johan Magnus (1800-1839), kyrkoherde, Ivö. 1827-1829 (3)

Fagerlin, Carl, grosshandlare, konsul, Stockholm. 1821 (1)

Feuk

Mathias Edvard (1800-1881), kronolänsman. 1830, 1832 (2)

Olof (1768-1838), kronolänsman. 1817-1826 (7)

Flygare

Lars Gabriel F. (-1843), inspektor. 1819-1827, odat (7)

P. odat (1)

Fondiain, F. W., Gummarp. 1830 (1)

Friberg

Immanuel 1826 (1)

O. J. 1823-1829 (3)

From, Nils, Bjersjölagård. 1815-1831 (8)

Gjertsson, O. Christ., Helsingborg 1826 (1)

Grönvall, Carl Fredrik (1787-1851), lantmätare. 1825, 1826 (2)

Gudmundsson, Bengt, riksdagsman, Berte. 1836 (2)

Gullander

Anders Peter (1779-1862), kyrkoherde i Malmö. 1824, u å (2)

Hans (1781-1841), bokhållare vid riksens ständers lånekontor i Malmö. 1824 (1)

Gustavson, Karl, Nyköping. 1830 (1)

Hackwitz, Gustaf Otto von (1782-1869), lantmästare. 1826 (1)

Hagelstein, Carl, överjägmästare i Malmöhus län. 1824-1827, odat (4)

Hagerman, Kjell (1779-1845), handlande, Ystad. 1835, 1836 (2)

Hagman

Karna, Frenninge. 1818, odat (2)

N., Malmö. 1819-1824 (6)

Hallengren, N. 1819-1826 (3)

Hallongren, Peter (1773-1843), e. o. präst i Lunds stift. 1812-1829 (5)

Hammar

C., Malmö. 1831 (1)

Hans Birger (1791-1836), redaktör, Helsingborg. odat (1)

Hammargren, C. 1833 (1)

Hansson, Eskil, Tågarp. 1827 (1)

Hasselquist, Johan Theodor (-1841), advokatfiskal i Kammarkollegium. 1812 (2)

Hedman, Anders, tobaksfabrikör, Gävle. 1830 (1)

Heijne, Göran Christoffer (1770-1844), löjtnant. 1829 (1)

Hellman, Pehr 1808 (1)
Hiorth, B. L., Araskoga. 1814-1823 (3)
Hoffman, Johan Niclas, landssekreterare i Malmöhus län. 1831 (1)
Holmberg, I. L., Alestad. 1820 (1)
Holmgren, S. 1828 (1)
Horster, Johan Vilhelm (1763-1832), rådman, Sölvesborg. 1830 (1)
Hultner, Gustaf Magnus (18+6-1865), lantmästare. 1829 (1)
Håkansson
Nils, riksdagsman från Småland. 1823-1829 (3)
Olof, riksdagsman från Västergötland. 1819, 1825 (2)
Högström, T., Malmö. 1819-1820 (3)

Volym 3

Brev till Nils Månsson från
Ingman, Carl A. 1836 (1)
Isberg, Johan (1776-1849), lantmätare. 1821, u å (2)
Jansson, Hans, riksdagsman, fullmäktige i riksgäldskontoret. 1836 (1 + 1 bil.)
(Insamlingslista till förmån för Anders Danielsson.)
Jeppsson, P. 1829 (1)
Joachimsson, Anders, riksdagsman. 1821-1823 (3)
Johansson, Nils, Lund. 1826 (1)
Jonsson
Jon, riksdagsman, Skörje. 1813 (1)
Pehr, riksdagsman, Hornaryd. 1820, 1821 (2)
Jönsson
Anders, Frenninge 1812-1834 (5)
Erland 1835 (1)
Jöns, Stensborg. 1822, 1823 (4)
Jöran, riksdagsman. 1826 (1)
Nils, Lilla Långaröd. 1819 (1)
Ola 1826 (1)
Pehr, ev riksdagsman för Åsbo härad, Errarp. 1827 (1)
Per, ev riksdagsman, Järrestad. 1826 (1)
Sven, Heinge. 1812-1820 (6)
Kallenberg, Lars Peter Jürgen (1782-1855), häradshövding. 1819, 1820 (3)
Kindelius, C. 1824 (1)
Kjellander, Jöns, borgmästare, Malmö. 1832 (1)
Kjerstenson, Assar, riksdagsman för Torna och Bara. 1821 (1)
Klinteberg, Vilhelm af (1759-1829), friherre, landshövding i Malmöhus län, justitieråd, presidents n. h. o. v. Son till Paul Klinteberg (1723-1784) och hans hustru Anna Maria Faxe (1735-1784). Gift 1788 med Hedvig Falk (1764-1815). 1817-1829 (8)
Knoch, Gustaf (1790-1838), auditör, ombudsman vid riksens ständers kontor i Malmö. 1817-1838 (7)
Kohrtz, R. 1818 (1)
Krok, H. A., skollärare i Vemmerlöv. 1830 (1)
Kull
Carl Ulrik (1784-1842), auditör i Simrishamn. 1820-1829 (4)
Åke Jonas Igelström (1803-1876), advokat. 1829, 1830 (2)

Lannerstierna, Adolf (1797-1870), major. Son till Johan Vilhelm Lannerstierna (1753-1829) och hans hustru Maria Catharina Vilhelmina Tham (1770-1854). Ogift. 1820 (2)
Larsson
Anders, Hammarlunda. 1828 (1)
Nils, Åkarp. 1834 (1)
Ola, Stora Essestorp. 1825 (1)
Tufwe, riksdagsman, Höör. 1812-1823 (8)
Lenning, Gustaf 1823 (1)
Lidman, Lars, riksdagsman, Tingstad, Östergötland. 1823-1826 (3)
Lieberath
Carl Salomon (1786-), kofferdikapten. 1820-1823 (4)
Johan Georg, kyrkoherde i Frenninge. 1818, 1820 (2)
Olof Jakob (1783-), borgmästare i Hudiksvall. 1831 (1)
Lindberg, Nicolas (1780-1855), advokatfiskal i Krigskollegium. 1819-1829 (7)
Lindell
Lambert Peter (1760-1833), inspektor vid Vollsjö garveri. 1820-1833, odat (12)
N. W. 1827-1829 (3)
Lindencrona, Ulrik Gustaf (1785-1846), lagman. Son till Erik Gustaf Lindencrona (1738-1808) och hans hustru Eva von Otter (1740-1804). Gift med 1. 1810 Ulrika Eleonora Lindencrona (1790-1814), 2. 1817 Sigrid Christina Bonde (1788-1818), 3. 1819 Hedvig Charlotta Boije af Gennäs (1797-1848). odat (1)
Lindqvist, G. F. odat (1)
Lindström, Jonas 1820 (1)
Lohman, Ch. 1824 (1)
Longberg, Johan Olsson (1781-1839), riksdagsman. 1815-1836 (18)
Lundgren, M. (1788-1837), kyrkoherde i Tving. odat (1)
Löfmark, Johan Vilhelm (1760-1835), docent i Lund. 1818-1831 (11)
Löfwengren, Anders, postmästare i Hörby. 1832 (1)
Löngren, Adolf 1824, odat (2)
Malmros, Olof Elias (1789-1841), handlande i Malmö. 1829 (1)
Malmstein, Nils Johan, länsbokhållare i Malmö. 1824 (1)
Malmsten, A. 1813, u å (3)
Matison, H., Östraby. 1804 (1)
Melin, Hanna, gift med kvartermästare Malin. 1829 (1)
Munck af Rosenschöld, Eberhard Zacharias (1775-1840). Adlad, professor i teoretisk medicin vid Lunds universitet, ledamot av konstitutionsutskottet. Ogift. uå (1)
Månsson
Jöns, riksdagsman, Sallerup. 1815-1823 (3)
Mats 1818, 1829 (2)
Nils, Vallarum. 1818-1837 (5)
Per, nämndeman. 1831, 1833 (2)
Mårtensson
Anders, Frenninge 1816-1825 (10)
Lars, Frenninge 1819 (1)
Måns, Frenninge 1811 (1)

Möller
J. A. 1832 (1)
Lars Johan (1803-1850), tullöveruppsyningsman, rådman i Ystad. 1825-1829, odat (8)
M. F., Killeröd 1826 (1)

Volym 4

Brev till Nils Månsson från
Nilsson
John, Ahlestad. 1822-1833 (6)
Lars, Söndraby. 1829 (1)
Mathias, riksdagsman. 1811, 1812 (2)
Nils, Ellestorp. 1813 (1)
Nils, Frenninge. 1835 (1)
Nils, Huaröd. 1823 (1)
Ola, Nils Månssons son, Skumparp. 1820 (1)
Pehr, Nils Månssons son, Skumparp. 1823, 1829 (2)
Sven, Nils Månssons son, Skumparp. 1831 (1)
Sven, riksdagsman, Trobro. 1812 (1)
Anders, riksdagsman. 1824-1831 (6)
Henrik 1829 (1)
Nordström, P. 1818 (1)
Nyberg, Johan, lantmätare i Malmöhus län. 1822 (1)
Olsson
Lars, riksdagsman, bondeståndets talman. 1812 (1)
Mårten 1817-1836 (3)
Per, Hagestad 1815 (1)
Orstadius, Ludvig (1763-1849), förvaltare, Skottorp, sedermera ägare till Ahlestadtorp. 1829 (1)
Palm, Carl U. 1816 (1)
Pehrsson
Eskil, Västra Ramlösa. 1836 (1)
Håkan, riksdagsman. 1812-1813 (4)
Måns, Nils Månssons far. 1810-1815 (6)
Nils, Genastorp. 1814 (1)
Nils, Signestorp. 1826, 1827 (2)
Nils, Vanstad. 1828 (1)
Truls 1817 (1)
Påhlsson, Sven, Västra Vram. 1817-1823 (3)
Platen, Achates Carl von (1752-1832), friherre, hovmarskalk, överstelöjtnant. Son till Baltzar Achates von Platen (1712-1782) och hans hustru Vilhelmina Lovisa Fredrika Ulrika Iserhielm (1721-1767). Gift 1784 med Vilhelmina Lovisa Fredrika von Platen (1766-1791). 1811 (1)
Pramberg, Johan Bernhard (1788-1873), professor. 1814 (1+ 1 bil.)
Qvist, S. 1817 (1)
Rasmusson, Nils 1837 (1)

Roos
Petrus (1740-1832), kyrkoherde i Västerstad. 1825, 1828 (2)
Petrus (1781-1856), expeditionssekreterare, Stockholm. 1825 (1)
Rooth, Jöran 1821 (1)
Rosengren, Anders Gustaf, lantmästare. 1836 (1)
Rosenqvist, Magnus (1786-1863), inspektor på Löberöd. 1829 (1)
Rothstein, Justus Jonas (1788-1843), kyrkoherde i Frenninge. 1829 (1)
Ryberg, Carl Magnus (1765-1845), kyrkoherde i Bösarp. 1820-1828 (5, varav 1 s k ackordsanbud vid prästval 1824)
Schelin, Samuel Jacob (1800-1859), lantmätare. 1835 (1)
Scläcker, P. A., Vollsjö. 1819 (1)
Simonsson, Peter (1767-1837), kyrkoherde i Vanstad. 1823 (1)
Sjögrén, H. 1836 (2)
Sjöstedt
O. J., Frillestad. 1808 (1)
Vändela Petronälla. Änka efter korpralen Gustaf Sjöstedt vid skånska karabinjärregementet. 1820 (1)
Sjövall
A. B. 1830 (1)
Carl J., handlande i Ystad. 1829 (1)
Hans Hindrik, handlande i Ystad. u å (1) **OBS! Brevet ställt till riksdagsmannen Jöran Jönsson.**
Solberg, Jakob Torup 1829 (1)
Stenbeck, J. Sam., Huaröd 1827 (1)
Stiernswärd, Carl Carlsson 1834 (1). Troligen Carl Stiernswärd (1795-1838), hovjunkare. Son till Carl Georg Stiernswärd (1767-1825) och hans hustru Anna Petersson (1775-1846). Gift 1820 med Anna Fredrika Lychou (1790-1853).
Ström, P. A., kammartjänare, Övedskloster. 1823-1828 (3)
Ståhle, P., handlande i Malmö. 1824 (1)
Sundevall, J. 1828 (1)
Svanborg, J. L. 1818 (1)
Svanholm, Charlotta, Frenninge. 1828 (1)
Svensson
Anders, Norra Lekaröd. 1834 (1)
Carl, riksdagsman. 1824 (1)
Ola, bonde i Heinge. 1822-1830 (7)
Ola, bonde i Lilla Långaröd. 1824-1836 (8)
Pehr 1827, 1830 (2)
Sven Magnus (1797-1843), kommissionslantmätare i Malmöhus län. 1823-1833 (8)
Sylwan, Carl, hovrättsauskultant. 1820 (1)
Söderberg, Nils 1833 [1834] (2)
Truedsson, Sone, riksdagsman. 1814 (1)
Trulsson, M. Blistorp 1818 (1)
Ulmgren, Pär, förste expeditionssekreterare i Stockholm. 1829 (1)
Weibull, Peter Magnus (1778-1847), kyrkoherde i Hörby. 1834 (1)
Wejlander, Magnus Didrik (1768-1838), provinsialläkare. 1824 (1)
Westrin, Anders (1798-1859), kyrkoherde i Hellaryd. 1830 (1)
Wieselgren, Peter (1800-1877), domprost, litteraturvetare, nykterhetsförkämpe. 1836 (3)

Wässman, H. 1808 (1)
Ågren, Anders, Östraby. 1816 (1)
Åkesson, Nils 1818 (1)
Åsbjörnson, C. E., Landskrona. 1826 (1)
Öhrström, Carl Magnus (1782-1846), kommissionslantmätare i Malmöhus län. 1821-1830 (9)
Österberg, Jöns, timmerman i Malmö. 1830 (1)

Okända avsändare 1832, u å (2)

Oxenstierna, De la Gardie

Oxenstierna urgammal frälseätt från Småland, härstammande från en *Nils i Långserum*, vars son *Gjurd Nilsson* (död tidigast 1312) var den förste som bevisligen använde släktens vapensköld, föreställande en oxpanna med horn, varifrån namnet Oxenstierna bildades på 1500-talet (Oxenstirn betyder Oxpanna på tyska). Gjurd Nilssons brorsdotter, Lucia Matthiasdotter, gifte sig med en Torsten Vigolfsson i Fallnafors och paret fick sonen Nils Torstensson (död tidigast 1348), vilken brukar räknas som stamfar till den högfrälse Oxenstiernasläkten.

Fortlevande är den grevliga grenen Oxenstierna af Korsholm och Wasa nummer 8. Utslocknade är de grevliga ätterna *Oxenstierna af Södermöre* nummer 4/5 och *Oxenstierna af Croneborg* nummer 10, samt den friherreliga *Oxenstierna af Eka och Lindö* nummer 1. *Wikipedia*

Handlingarna i det Oxenstiernska arkivet i De la Gardieska samlingen har kommit dit genom Maria Sofia De la Gardie, gift Oxenstierna (1627-1694).

Maria Sofia De la Gardie, gift Oxenstierna (1627-1694), grevinna. Dotter till Jakob De la Gardie (1583-1652) och hans hustru Ebba Brahe (1596-1674). Gift 1643 med Gustaf Oxenstierna af Croneborg (1613-1648).

De la Gardie, Marie Sophie. Som änka efter riksrådet Gustaf Oxenstierna (- 1648) blev hon en av de få kvinnliga storföretagarna i 1600-talets Sverige. Hon grundade flera manufakturer på Tyresö (klädestillverkning, färgeri, oljeslageri m.m.) och drev stenkolsproduktion i nordvästra Skåne. Härutöver skötte hon familjens omfattande godskomplex, deltog i exporthandeln och placerade pengar i skilda handelskompanier. Drabbades hårt av reduktionen.

Marie De la Gardie förlorade 21 år gammal sin make. Hellre än att gifta om sig och på nytt komma under manligt förmynderskap valde hon att som myndig änka bli storföretagare inom handel, jordbruk, industri och gruvdrift. (Källa *Nationalencyklopedin*)

Volym 1:1

Brevväxling och koncept till utgående skrivelser.

1 a. Brev till

Banér, Gustaf (1618-1689), svärson, friherre, riksråd, fältmarskalk, general-guvernör i Skåne. Son till Peder Banér (1588-1644) och hans hustru Hebbla Fleming (-1639). Gift med 1. 1642 friherrinnan Brita Bielke (-1670), 2. 1672 grevinnan Märta Sofia Oxenstierna af Croneborg (1645-1698). odat (1).

Banér, Märta Sofia, född Oxenstierna af Croneborg (1645-1698), dotter, grevinna. Dotter till Gustaf Oxenstierna af Croneborg (1613-1648) och hans hustru Maria Sofia De la Gardie (1627-1694). Gift 1672 med Gustaf Banér (1618-1689). 1660, 1676 (2)

Fust (?) 1679 (1)

Nilsson, L. 1648 (1)

Oxenstierna

Märta Sofia, **se Banér**

Thure odat (1). Troligen Thure Oxenstierna af Croneborg (1614-1669), svåger, greve, överste, landshövding. Son till Gabriel Oxenstierna af Eka och Lindö (1587-1640) och hans första hustru Märta Bielke (1585-1620). Gift med 1. 1640 grevinnan Sigrid Oxenstierna af Korsholm och Wasa (1612-1651), 2. 1655 friherrinnan Beata Leijonhufvud (1626-1692).

Reese, Catharina 1672 (1)

Winterman, Lars, inspektor. 1674-1681 (117), 184 fol.

Volant, Joh. 1671 (1)

Volym 1:2

Maria Sofia De la Gardie, gift Oxenstierna.

1 b. Koncept.

Kopiebok 1668.

Diverse lösa koncept till olika personer. 1657-1693, 78 fol.

Odat, 17 fol.

Suppliker till Kungl. Maj:t. 1670 (1) odat koncept, totalt 22 fol.

Volym 2:1

Maria Sofia De la Gardie, gift Oxenstierna.

Brev från

Adlersten, Göran, född Pihlman (ca 1640-1713). Adlad, ej introducerad friherre, generalkrigskommissarie, landshövding. Son till Göran Pihlman och hans hustru Anna Peterdotter. Gift med 1. 1673 Anna Askelöf (-1677), 2. Maria Ehrenberg (-1713). 1683 (2)

Amiralitetskollegium 1680 (1)

Andrea, Samuel, pastor. 1652 (1)

Andersson, Petrus odat (1)

Appelgren, Johan (-1696), assessor. Son till Johan Eriksson, adlad Appelgren (1597-1660) och hans hustru Elsa Tungel (-1657). Gift med Margareta Törnsköld. 1684 (1)

Apelskog, Jonas, befallningsman på Sundholmen
1673 (3)
1674 (4)
1675 (1)
1676 (6)
1677 (1)
1678 (9)
1679 (11)
1680 (7)
1681 (11)
1682 (7)
1683 (19 + 1 bil.)

Volym 2:2

Maria Sofia De la Gardie, gift Oxenstierna.
Brev från
forts Apelskog, Jonas, befallningsman på Sundholmen
1684 (17 + 1 bil.)
1685 (6 + 1 bil)
1686 (14 + 1 bil.)
1687 (13 + 2 bil.)
1688 (6 + 2 bil)
1689 (7)
1690 (1)
1691 (3)
1694 (1)
odat (2)
Brev till **Märta Sofia Oxenstierna, gift Banér**, från Jonas Apelskog. 1676-1683 (15)
Brev till **Lars Winterman**, Maria Sofia De la Gardies inspektor/kamrerare från Jonas Apelskog. 1680-1688, odat (18)
Brev till **Petter Brommel**, kamrerare, från Jonas Apelskog. 1673 (1)
Maria Sofia De la Gardie, gift Oxenstierna.
Brev från
Ascheberg, Rutger von (1621-1693). Greve, fältmarskalk, generalguvernör över Skåne, Halland och Bohuslän. Son till Vilhelm von Ascheberg (1585-1642) och hans hustru Margareta von der Osten genannt Sacken. Gift 1650 med Maria Eleonora von Busseck, genannt München (1632-1690). 1683-1692 (8 + 1 bil.)
Axelsson, J. flyttad till **Apelskog**, efter nytolkning av namnteckningen.

Volym 3:1

Maria Sofia De la Gardie, gift Oxenstierna.

Brev från

Barchman, J. 1670, 1675 (2)

Barre, Maria Eleonora, de la **se Rehbinder**

Benzelius, Erik d.ä. (1632-1709), teolog, ärkebiskop. 1692 (2 + 1 svarskoncept + 1 bil.)

Bååt, Carl Gabriel (1650-1698), friherre, kansliråd, vice landshövding. Son till Seved Bååt (1615-1669) och hans hustru Magdalena Stenbock (-1686). Gift 1675 med Christina Bielke (-1711). 1680 (1)

Cederhielm, Germund, född Palm (1635-1719), adlad, friherre, landshövding. Son till Johan Olofsson (1582-1657) och hans andra hustru Elisabet Palma. Gift 1658 med Maria Christoffersdotter Stenqvist (1631-1712). 1691, 1692 (3), 8 fol.

Clo, Jakob, född Lenæus (1573-1669) och hans hustru Catharina Kenicia eller Könick (-1679). Gift med Catharina Björnklou (-1678). 1682, 1683 (2). **Även** brev till Maria Sofia De la Gardies arvingar 1699 (1 + 1 svarskoncept)

Cronhielm, P 1682 (1). Troligen Polykarpus Cronhielm, född Crumbiegel (1629-1698), adlad, friherre, landshövding, ståthållare. Son till Christoffer Krumbiegel (Crumbügel) och hans hustru Regina Cammerath (-1667). Gift med Hebbla Standorph.

Cronschöld, B. odat (1) Troligen Brynte Cronsköld, född von Ens (1646-1688), adlad, assessor, generaltullförvaltare, kammarråd. Son till Christoffer Zenert von Ens (-1647) och hans hustru Maria Bryntesdotter. Gift 1682 med friherrinnan Anna Catharina Fleming af Liebelitz (1658-ca 1718).

Cronstierna, Henrik, född Struberg (1602-1678), adlad, friherre, generalkrigskommissarie, överste, president. Son till Mårten Struberg och hans hustru Catharina Weidemeier. Gift med Ursula Probsting. 1662-1669 (3)

Crumbiegel, Polykarpus **se Cronhielm**

Dahlbergh, Erik (1625-1703), greve, fältmarskalk, generalguvernör. Son till Jöns Eriksson Dahlberg (-1629) och hans hustru Dordi Mattsdotter (-1636). Gift 1666 med Maria Eleonora Drakenhielm (1650-1680). 1662 (1)

De la Gardie

Axel Julius (1637-1719), broder, greve, generalguvernör. Son till Jakob De la Gardie (1583-1652) och hans hustru Ebba Brahe (1596-1674). Gift 1664 med Sofia Juliana Forbus (1649-1701). 1663-1684 (1690) (8 + 1 bil)

Ebba Margareta **se Sparre**

Magnus Gabriel (1622-1686), bror, greve, riksdrots, generalguvernör. Son till Jakob De la Gardie (1583-1652) och hans hustru Ebba Brahe (1596-1674). Gift 1647 med furstinnan Maria Eufrosyne av Pafalz-Zweibrücken (1625-1687). 1858, odat (1661) (2 + 1 intyg)

Pontus Fredrik (1630-1692), bror, greve, riksråd, krigsråd, general, president. Son till Jakob De la Gardie (1583-1652) och hans hustru Ebba Brahe (1596-1674). Gift 1655 med grevinnan Beata Elisabet von Königsmarck (1637-1723). 1685 (1)

Doulmet 1653 (1)

Durelius, Magnus **se Durell**

Durell, Magnus, född Durelius (1617-1677), adlad, landshövding. Son till Nils Månsson, den store (1586-1639) och hans andra hustru Elisabet Hård af Segerstad (-1622). Gift 1647 med Birgitta von Krakau (1620-1686). 1674, 1675 (5)
Dryselius, Erik **se Lagerqvist**
Ehnbom, Stephan 1692 (1 + 2 bil.)
Enhörning, Lars, född Joensson (1611-1687), adlad, löjtnant. Son till Joen Andersson Enhörning (1584-1640) och hans hustru Carin Joensdotter. Gift 1639 med Margareta Stråle af Ekna. 1656, 1657 (3 + 3 bil.) **Även** ett brev från Lars Enhörning till befallningsmannen Håkan Andersson. 1657 (1)
Ens, Brynte, von **se Cronschöld**
Eriksson, Erik 1657-1662 (13 + 1 bil.) **Även** ett brev från hans änka 1663 (1)
Falkenberg, G. 1691, 1693 (3)
Fersen, Hans von (1625-1683), friherre, generallöjtnant, guvernör. Son till Reinhold von Fersen (1594-1649) och hans hustru Dorotea Wrangel (1590-1657). Gift med 1. Catharina Elisabet Burth, 2. friherrinnan Anna Magdalena von Tiesenhausen (-1706). 1675, 1676 (6 + 1 bil.) **Även** ett brev från Hans von Fersen till Henry Broberg 1676 (1)
Ficks, Herman 1682-1691 (17 + 2 bil.)
Fürst, Israel 1673-1676 (1686) (3 + 1 bil.)
Furubohm 1675 (2) Ev. Samuel Johansson Furubom (1646-ca 1698), härads-hövding. Son till Johan Eriksson Furubom (1598-1668), och hans andra hustru Elisabet Andersén (-1652). Gift med 1. 1674 Maria Rosenhielm (-1676), 2. 1676 Magdalena Hiep (1658-).

Volym 3:2

Maria Sofia De la Gardie, gift Oxenstierna.
Brev från

Getro, Moritz 1660 (1)
Gezelius, Johannes 1663, 1666, odat (4) **Även** två brev från Johannes Gezelius till bokhållare P. Gran.
Gröttman, L. 1689 (1)
Grammel 1670, 1672, odat (7)
Gripenhielm, Carl (1655-1694), direktör över svenska lantmäteriet. Son till Edmund Figrelius, adlad och friherre Gripenhielm (1622-1675) och hans första hustru Barbro Lenæa, adlad Clo. Ogift. 1693 (2 + 1 svarskoncept)
Grundel-Helmfelt, Simon (1617-1677), friherre, krigsråd, generalguvernör, fältmarskalk. Son till Jakob Grundel (1590-1663) och hans första hustru Elisabet Depken (-1655). Gift med 1. 1647 Margareta von Truchses (-1655), 2. 1656 friherrinnan Margareta Hedvig von Parr (1620-1686). 1669-1671 (4 + 1 bil).
Gyllenborg, J. Troligen Jakob Gyllenborg, född Volimhaus (1648-1701), adlad, friherre, greve, landshövding, lantmarskalk, kungligt råd. Son till Simon Johansson Wolimhaus (1601-1658) och hans andra hustru Catharina Andersdotter. Gift 1675 med friherrinnan Anna Catharina Thegner (1657-1726). 1689 (1)
Gyllenpalm, Johan **se Palm**

Gyllenstierna

Christoffer, af Ericsberg (1639-1705), svärson, greve, general-löjtnant, guvernör, kungligt råd. Son till Erik Gyllenstierna af Ulaborg (1602-1657) och hans hustru Beata von Yxkull (1618-1667). Gift med 1. 1669 grevinnan Gustaviana Juliana Oxenstierna af Croneborg (1644-1675), 2. 1696 prinsessan Catharina af Pfalz (1661-1720). 1683-1688 (3 + 1 odat P.S.). **Även** fragment från L. (?) Mörk 1684 (2)

Göran, af Björksund och Helgö (1632-1686), greve, landshövding, riksråd, president, generalguvernör. Son till Göran Gyllenstierna af Lundholm (1601-1646) och hans hustru Anna Skytte af Duderhof (1610-1679). Gift 1656 med friherrinnan Barbro Margareta Banér (1634-1691). 1679-1680 (4 + 4 bil.)

Götte, E. 1664, 1666 (2)
Hartman, Johan Heinr. 1683 (2)
Heedman, G. 1674 (2)
Helmfelt **se Grundel-Helmfelt**
Hoffmann, Johannes Petri 1660 (1)
Höök, Nicolaus 1662 (1)
Israelsson, Israel **se Lagerfelt**
Jacobsson, Johannes 1659 (1)
Joensson, Lars **se Enhörning**
Johansson, Martin 1674-1675 (11)
Jung, Christina 1661 (1)
Jyde, T. 1677 (1)
Kling, Hans E. 1691 (1)
Knorring, Hinrich von 1659, 1660 (3)
Knutsson, Knut 1673, 1677 (2 + 1 bil.
Kockman, A. 1686 (3 + 2 bil.)
Knüll, Catharina Sabina odat (1)
Kurck, Gustaf (1624-1689), friherre, riksråd, generalguvernör. Son till Jöns Kurck (1590-1652) och hans första hustru Märta Oxenstierna (-1631). (Hans andra hustru var Sofia De la Gardie (1615-1647).) Gift 1654 med friherrinnan Elsa Ebba Banér (1634-1682). 1682, 1686 (2)
Lagerfelt, Israel, född Israelsson (1610-1684), adlad, informator för Gabriel Gabrielsson Oxenstierna, sekreterare i riksarkivet, diplomat, vice president. Son till Israel Olai (1571-1614) och hans andra hustru Sigrid Olofsdotter. Gift med 1. 1641 Margareta Christoffersdotter Lennep (-1658), 2. 1662 Christina Maria Hård af Torestorp (1636-1701). 1660-1683 (8 + 2 bil.)
Lagerqvist, Erik Eriksson, född Dryselius (1608-1692), adlad, assessor, härads-hövding, lagman. Son till Erik Pedersson Vädurhorn (-1611) och hans hustru Malin Nilsdotter. Gift 1642 med Maria Elofsdotter (1625-1688). 1662 (1)
Leijonhufvud, A. G. 1692 (1)
Lenæus, Jakob **se Clo**
Lifhand, K. K. **Saknades 1996-04-11.**
Lillie, Axel (1637-1692), greve, hovmarskalk, landshövding. Son till Axel Gustafsson Lillie (1603-1662) och hans hustru Christina Mörner (1610-1663). Gift 1665 med grevinnan Maria Elisabet Stenbock (-1693). 1668-1678 (9)

Lilliecrona, Gustaf 1660 (1). Troligen Gustaf Lilliecrona (1623-1687), diplomat, landshövding, kungligt råd, president. Son till Casper Kenig, adlad Lilliecrona (1586-1646) och hans hustru Brita Johansdotter. Ogift.
Lilliehöök, Nils 1671 (2)
Lossenius von Baden **se Ringman**
Lundius, Carl 1674 (1)
Löwenstein, Philipp 1672-1675 (12)

Volym 3:3

Maria Sofia De la Gardie, gift Oxenstierna.
Brev från

Malm, Elof Jöransson odat (2)
Meijer, Herman 1660 (1 + 1 bil.)
Mejer, Henrik 1660 (2)
Melander, Sam. 1690 (1)
Mengden, G. von 1670 (1). Troligen Gustaf von Mengden (1625-1688), lantmarskalk, lantråd, generalmajor. Son till Otto von Mengden (1600-1681) och hans första hustru Gertrud von Rosen (1589-1651). Gift 1650 med Barbara Finck von Finckenstein (1635-1682).
Mogensen, Matts 1681 (1)
Mörner, Hans G. 1673-1683 (3 + 1 bil.). Troligen Hans Georg Mörner af Morlanda (1623-1685), friherre, generallöjtnant, landshövding, guvernör. Son till Stellan Mörner (-1645) och hans första hustru Maria von der Grünau. Gift med Beata Schulman (-1706).
Neuman, Jakob von 1671, odat (2). Ev Jakob von Neüman, överstelöjtnant. Son till Baltzar von Neüman och hans hustru Sofia Hand. Gift 1662 med Maria Ribbing (-1685).
Neüstett **se Reusner**
Nilsson

Anders 1673 (1)
Oluf 1683 (1)

Noræus, Israel **se Norfelt**
Norfelt, Israel, född Noræus (1606-1677), adlad, president. Gift med 1. Armika Albertsdotter Sittman (-1646), 2. 1647 Maria Örn (- ca 1675). 1662 (1)
Numers, Levin, Narva. 1660 (1)
Ohrschall odat (1)
Olai, R., pastor odat (1)
Olufsson, Johan 1660 (1)
Palm

Germund **se Cederhielm**
Johan, adlad Gyllenpalm (-1687), hovsekreterare, justitiepresident i Malmö. Son till Johan Olofsson (1582-1657) och hans andra hustru Elisabet Palma. Gift med Helena Ottosdotter von Bösen. 1666-1677 (22 + 2 bil.)

Pedersson, J. 1668, 1671 (2)
Pihlman, Göran **se Adlersten**
Pinck, J. 1685 (1)
Ranck, Landskrona 1680, 1681 (6)
Ranck, J – nytolkades som **Pinck**.

Rehbinder
Christoph. 1675-1677 (4)
Maria Eleonora, född de la Barre. 1679, 1684, odat (4)
Reichenbach, Johan 1667-1670 (4 + 2 bil.)
Reusner, Andreas tillsammans med von Neüstett 1656 (1)
Rikets råd 1677 (1)
Ringman, Daniel tillsammans med Lossenius von Baden 1685 (1)
Rolandsson, Olof 1682 (1)
Rosenkrans, G. 1671 (1)
Råberg, Gabriel 1669 (1)
Rålamb
Clas 1678, 1683 (2). Troligen Claes Rålamb (1622-1698), friherre, riksråd, överståthållare, president. Son till Bror Andersson Rålamb (1568-1647) och hans andra hustru Anna Tott (1581-1646). Gift med 1. 1648 Anna Stålarm (1627-1666), 2. 1666 Beata Soop (1645-1672), 3. 1672 friherrinnan Elisabet Gyllenstierna af Ulaborg (1652-1702).
Hans 1684 (1) Troligen Hans Rålamb (1651-1718), lagman. Son till Claes Rålamb (1622-1698) och hans första hustru Anna Stålarm (1627-1666). Gift med 1. 1681 Ingeborg Fleming (-1686), 2. 1689 Vendela Hammarskjöld (1646-1729).
Röllingh, Jacob odat [1656] (1)

Volym 3:4

Maria Sofia De la Gardie, gift Oxenstierna.
Schiller, Magnus 1663 (1)
Schlyter 1685-1687, odat (6 + 2 bil. + 1 P.S.)
Schreiber, David 1661 (1)
Schultz, E., Malmö 1676 (2) **Även** brev till Gustav Banér 1676 (1)
Skarp, Peter 1657 (1)
Skåtte, Olof 1660 (1)
Soop, Margareta 1663 (1)
Sparre
Ebba Margareta, född De la Gardie (1638-1696), syster, grevinna. Dotter till Jakob De la Gardie (1583-1652) och hans hustru Ebba Brahe (1596-1674). Gift 1660 med Peder Sparre (1628-1674).
1676, 1685 (2)
Carl L. (E.?) 1674 (1)
T. odat (1) Med 2 st tillägg av Olof Svensson Glans daterade 1686.
Stedte, Johan von 1667 (3), 8 fol.
Struberg, Henrik **se Cronstierna**
Stålarm, A. 1680-1687 (4 + 1 bil., brev från reduktionskollegium 1687).
Troligen Axel Stålarm (1630-1702), greve, landshövding, kungligt råd, hovrättspresident. Son till Erik Stålarm (-1632) och hans hustru Christina Kursell. Gift ca 1658 med Maria Kyle (1627-1697).
Tawast, Erik 1667-1779 (8). Eventuellt Erik Tawast, adlad Tawaststjerna (-1693), adlad, häradshövding. Son till Henrik Tawast (-1667). Gift med 1. Beata Pictoria, 2. Maria Rosendal (-1697).
Tawaststjerna **se Tawast**

Thegner, Olaus 1686-1687 (4 + 1 bil.) Troligen Olof Arvidsson Thegner (1615-1689), adlad och friherre, assessor, landshövding. Son till Arvid Olofsson. Gift 1656 med Catharina Gerdes (-1681).
Thommesson, Christopher 1684 (1)
Trotzig, Peter 1645-1685), adlad, major. Son till Johan Trotzig (1597-1647) och hans andra hustru Gertrud Hoghusen. Ogift. 1666, 1667, odat (7 + 1 bil.). **Även** brev till Gottfrid Herzog 1665 (1)
Ulfsparre, Göran 1672 (1)
Waddahl, Alexander 1674 (2)
Waltzang, Johan 1679 (1)
Vellingk

Otto (1649-1708), friherre, ointroducerad greve, landshövding, kungligt råd, president. Son till Otto Vellingk (-1656) och hans hustru Christina Mannersköld (-1679). Gift med 1. N.N., 2. friherrinnan Johanna Margareta von Tiesenhausen. 1696 (1)
Mauritz (1651-1727), greve, generalguvernör, diplomat. . Son till Otto Vellingk (-1656) och hans hustru Christina Mannersköld (-1679). Gift med 1. 1685 Ebba Margareta Banér (1661-1695), 2. Johanna Elisabet Rothlieb (1665-). 1681 (1)

Vicken, H. von 11683, 1688 (2). Troligen Henrik von Vicken (1624-1690), naturaliserad svensk adelsman, överste, landshövding. Son till Johan von Vicken och hans hustru Sibilla von Borckhausen. Gift med 1. Ilsabe Margareta Müller von der Lühnen, 2. Anna Posse (-1707).
Winter, H. 1661, 1662 (6)
Wijsing, Johan 1659-1671 (4)
Wittingh, Georg 1675, 1676, odat (5)
Wrangel, C. G. 1661 (1)
Wrede, Fabian 1681-1685 (6). Troligen Fabian Wrede af Elimä (1654-1709), överstelöjtnant. Son till Carl Henrik Wrede (1606-1654) och hans hustru Märta Fleming (-1666). Gift med 1. friherrinnan Helena Gustaviana Duwall, 2. Gertrud von Treijden.
Åkerfelt, Herman, kaptenlöjtnant. ”Var bosatt i Nyen, då han 1660 4/7 bad grevinnan M. S: De la Gardie förbarma sig över brodern Urbans små omyndiga barn.” *Elgenstierna IX, s 162* (Handlar om just det här brevet.) Son till Johan Olofsson, adlad Åkerfelt (-1661) och hans hustru Märta von Hartwig. Gift med Maria Elisabet von Graman. 1660 (1)
Örn, Noak Johansson (-1667), adlad. Son till Johannes Botvidi (1575-1635) och hans hustru Catharina Nilsdotter. Ogift.
Örneklou, P. 1684 (1). Troligen Peter Örneklou (1630-tal – början av 1700-talet), friherre, landshövding, överste. Son till Peder Larsson Alebeck, adlad Örneklou (-1653) och hans första hustru Margareta von Rosen. Gift med 1. Christina Printz (-1696), 2. 1698 Johanna Charlotta von Yxkull-Gyllenband.

oid 1684 (1) Låg efter Stålarm.
ej undertecknade (3)

Brev och suppliker från underhavande. 1650-1691, odat (22)

Volym 4:1

Maria Sofia De la Gardie, gift Oxenstierna.
Handlingar rörande rättegångar och processer.

Rättegång med **Christoffer Gyllenstierna af Ericsberg** angående dennes anspråk på hustruns farsarv. 1677-1694.

Christoffer Gyllenstierna af Ericsberg (1639-1705), svärson, greve, generallöjtnant, guvernör, kungligt råd. Son till Erik Gyllenstierna af Ulaborg (1602-1657) och hans hustru Beata von Yxkull (1618-1667). Gift med 1. 1669 grevinnan Gustaviana Juliana Oxenstierna af Croneborg (1644-1675), 2. 1696 prinsessan Catharina af Pfalz (1661-1720).

a. Handlingar 1677-1684, lösa blad och ark. Fol. 1-48.
b. Handlingar 1683-1684. 1 band, främre pärm saknas. Fol. ii 1-168.
c. Handlingar 1685, lösa blad och ark. Fol. 1-25.

Volym 4:2

Maria Sofia De la Gardie, gift Oxenstierna.
Handlingar rörande rättegångar och processer.

forts. Rättegång med **Christoffer Gyllenstierna af Ericsberg** angående dennes anspråk på hustruns farsarv. 1677-1694.

d. Handlingar 1686, lösa blad och ark. Fol. 1-40.
e. Handlingar 1685-1686. 1 band ”No 39”, pag 1-88, samt ”Observationer”, fol 1-56.
f. Handlingar 1686. 1 band ”No 40”, pag iii 1-181, samt ”Observationer”, fol. 1-36.

Volym 5:1

Maria Sofia De la Gardie, gift Oxenstierna.
Handlingar rörande rättegångar och processer.

forts. Rättegång med **Christoffer Gyllenstierna af Ericsberg** angående dennes anspråk på hustruns farsarv. 1677-1694.

g. Handlingar 1687, lösa blad och ark. Fol. 1-75.
h. Handlingar 1688, lösa blad och ark. Fol 1-12.
i. Handlingar 1691. 1 häfte, fol. 1-6.
j. Handlingar 1691. 1 band ”No 36”, fol. 1-75, jämte 1 löst blad och 2 lösa ark.
k. Handlingar 27 maj 1692. 1 band ”No 34”, fol. 1-65.

Volym 5:2

Maria Sofia De la Gardie, gift Oxenstierna.
Handlingar rörande rättegångar och processer.

forts. Rättegång med **Christoffer Gyllenstierna af Ericsberg** angående dennes anspråk på hustruns farsarv. 1677-1694.

l. Handlingar 5 oktober 1692, ”Acta ang...”, lösa blad och ark, [1685 – 1693], fol 1-60.
m. Handlingar 1692: juli, blad, fol. 1-2; 12 oktober, häfte, fol. 1-14.
n. Handlingar 1693, 1 band. Fol. 1-30.
o. Handlingar maj 1694. 1 band, fol. 1-17.
p. Handlingar 12 juli 1694. 1 band ”No 42”, omslag. Fol. 1-82.
q. Diverse odaterade handlingar och koncept rörande tvisten mellan M. S. Oxenstierna och C. Gyllenstierna – delvis fragment, lösa blad och ark. Fol. 1-74.

Volym 6:1

Maria Sofia De la Gardie, gift Oxenstierna.
Handlingar rörande rättegångar och processer.

Process angående Gyllenhielmska stenhuset i Stockholm med greve **A. Steinberg** m fl. 1671-1699.

Antonius von Steinberg (-1678), friherre och greve, general. Son till Jakob von Steinberg (-1661) och hans hustru Eva Hoffman (-1656). Gift 1650 med Catharina Ribbing (- ca 1710). ”Han räddade 1651 drottning Christina, då hon vid beseendet av ett nybyggt skepp vid Skeppsholmen föll i sjön; stod sedermera i mycken ynnest hos bemälda drottning och kom därför i träta med hennes förra gunstling Magnus Gabriel De la Gardie, vilken han nästan helt och hållet utträngde.” *Elgenstierna VII,* s 565.

a. Handlingar 1671-1674, ett häfte.
b. Lösa kronologiska handlingar 1662-1699.
    1. 1662-1671, fol. 1-49.
    2. 1674-1675, fol. 50-101.
    3. 1675, fol. 102-149.

Volym 6:2

Maria Sofia De la Gardie, gift Oxenstierna.
Handlingar rörande rättegångar och processer.

forts. Process angående Gyllenhielmska stenhuset i Stockholm med greve **A. Steinberg** m fl. 1671-1699.

forts. b. Lösa kronologiska handlingar 1662-1699.

4. 1675-1676, fol. 150-200.
5. 1676-1680, fol. 201-251.
6. 1681-1699, fol. 252-309.

c. Handlingar rörande Claes Rålambs påstådda olagliga exekutioner i Gyllenhielmska stenhuset 1681. Fol. 1-40.

Troligen Claes Rålamb (1622-1698), friherre, riksråd, överståthållare, president. Son till Bror Andersson Rålamb (1568-1647) och hans andra hustru Anna Tott (1581-1646). Gift med 1. 1648 Anna Stålarm (1627-1666), 2. 1666 Beata Soop (1645-1672), 3. 1672 friherrinnan Elisabet Gyllenstierna af Ulaborg (1652-1702).

d. Odaterade koncept, fragment, räkningar m m i hithörande angelägenheter, mest av kamrerare Wintermans hand.

Volym 7:1

Maria Sofia De la Gardie, gift Oxenstierna.
Handlingar rörande rättegångar och processer.

Tvistemål i alfabetisk ordning.

a. Skepparen Hans Pettersson Burman 1675-1676.
b. Hovmästaren Petter Cahun, balans, 1683-1686.
c. Änkebiskopinnan Catharina Brommins, född Herbst. Änka efter Petrus Laurentius Brommins (ca 1619-1671), biskop i Viborg. Sonen adlades Brommenstedt. Tvist angående försäljning av pantsatt gods. 1682-1694.

Volym 7:2

Maria Sofia De la Gardie, gift Oxenstierna.
Handlingar rörande rättegångar och processer.

forts. Tvistemål i alfabetisk ordning.

d. Brodern Axel Julius De la Gardie. Tvist angående förpantningen av godset Tarwast. Huvudsakligen 1670-tal till 1690-tal.
Jämför med Balticum nr 30, 52-56.

Volym 7:3

Maria Sofia De la Gardie, gift Oxenstierna.
Handlingar rörande rättegångar och processer.

forts. Tvistemål i alfabetisk ordning.

e. Clemens Ekerot, angående inteckning i egendom. 1683-1684.
f. Biskop Johannes Gezelius angående skuldfordran. 1663-1671.
g. Handlanden Antoine Gigat (1664-) 1674-1681.
h. Borgmästaren i Narva Herman Herbs arvingar, skuldfordran från Resitza. 1661-1672.
i. Bokhållaren Johan Paul Hoffman, angående dennes fordran. 1682-1690.
j. Sekreteraren Johan Hogg, angående skuldfordran och skadestånd. 1678-1686.

Volym 7:4

Maria Sofia De la Gardie, gift Oxenstierna.
Handlingar rörande rättegångar och processer.

forts. Tvistemål i alfabetisk ordning.

k. Generalguvernören i Estland Bengt Horn, angående ekonomiska affärer i Estland. Bengt Horn af Åminne (1623-1678), riksråd, president, fältmarskalk. Guvernör över Estland och Reval 1656, generalguvernör i Estland 1672. Son till Claes Horn af åminne (1587-1651) och hans hustru Sigrid Oxenstierna (af Eka och Lindö) (1590-1644). Gift med 1. 1652 friherrinnan Margareta Sparre (-1660), 2. 1662 friherrinnan Ingeborg Banér (1641-1675), 3. 1677 friherrinnan Margareta Bielke (1653-1727). Huvudsakligen 1670- och 1680-tal.
I den gamla förteckningen anges att en del handlingar överförts till Topographica Livland.
l. Danske residenten Jöns Juel och guldsmeden Georg Warenberg, angående en silverkorg. 1674-1675.

Volym 8:1

Maria Sofia De la Gardie, gift Oxenstierna.
Handlingar rörande rättegångar och processer.

forts. Tvistemål i alfabetisk ordning.

m. Herr Henrik Jöranssons arvingar, angående skuldfordran. 1676-1679.
8 a. Hovslagaren Jöran Pettersson Keyser, angående likvid för köpta pärlor etc. 1684.
8 b. Friherre Gustaf Kurck, angående lån och pantförskrivning. 1679-1690. Troligen Kurck, Gustaf (1624-1689), friherre, riksråd, generalguvernör. Son till Jöns Kurck (1590-1652) och hans första hustru Märta Oxenstierna (-1631). Gift 1654 med friherrinnan Elsa Ebba Banér (1634-1682).
8 c. Handelsmannen Anders Onkell, angående värden av Skarpnäcke gård. 1690-1693.

Volym 8:2

Maria Sofia De la Gardie, gift Oxenstierna.
Handlingar rörande rättegångar och processer.

forts. Tvistemål i alfabetisk ordning.

8 d. Thure Oxenstiernas arvingar, angående fordran för skuld.. Troligen Ture Oxenstierna af Croneborg (1614-1669), svåger, greve, landshövding. Son till Gabriel Oxenstierna af Eka och Lindö (1587-1640) och hans första hustru Märta Bielke (1584-1620). Gift med 1. 1640 Sigrid Oxenstierna (1612-1651), 2. 1655 Beata Leijonhufvud (1626-1692).

8 e. Brännvinsbrännaren L. Pedersson 1672.

8 f. Handlanden Bruno Plander, angående hyrestvist 1688.

8 g. Jungfru M. Rosenkrantz angående skogshygge på Krapperup. **Flyttat till Topographica Skåne, Krapperup I:2.**

9 a. Riksrådet och friherren Bengt Skytte, angående laxfisket i Strelna ström i Estland m m. 1600-tal, mest odaterade koncept. 1 hft + fol. 1- 68.

9 b. Pigan Maria Springer, angående tjuvnadsbrott. Fol. 1-15.

Volym 9:1

Maria Sofia De la Gardie, gift Oxenstierna.
Handlingar rörande rättegångar och processer.

forts. Tvistemål i alfabetisk ordning.

9 c:1. Friherrinnan Margareta Stiernsköld, född Banér, angående lån, pantförskrivning och affärer med riksbanken. Margareta Stiernsköld, född Banér (1619-1680). Dotter till Peder Banér (1588-1644) och hans hustru Hebbla Fleming (-1639). Gift 1661 med Claes Stiernsköld (1617-1676). Fol. 1-67.

9 c:2. Jöran Andersson Stockenström, angående hemman i Kumla. 1667-1681. Fol. 1-38.

9 d. Skepparen Erik Hansson Swedh, angående fraktfordran. 1683. Fol. 1-77.

9 e. Daniel Thillemann, angående hyresfordran 1678. Fol. 1-17.

Volym 9:2

Maria Sofia De la Gardie, gift Oxenstierna.
Handlingar rörande rättegångar och processer.

forts. Tvistemål i alfabetisk ordning.

9 f. Köpmännen i Hamburg Hans Chr. Weisbach och Valerio von Dehlen. Brevväxling jämte rättegångshandlingar rörande växelbetalning. 1677. Fol. 1-143.

9 g. Diverse enstaka domstolshandlingar, bl a från Östersjöprovinserna. Fol. 1-42.

9 h. Ett häfte ”Miscellanea” innehållande rättsförhandlingar. Med förteckning på titelbladet. Fol. 1-37.

9 i. Handelsmannen Cuni Oriot. Fol. 1-23.

Volym 10:1

Maria Sofia De la Gardie, gift Oxenstierna.
Handlingar rörande rättegångar och processer.

Tvistemål (affärstransaktioner, rättegångshandlingar)

a. Tvistemål med **Riksbanken**, däribland handlingar rörande pantsättning av Traneberg, Tyresjö m m.
   - 1-19 Titelblad + lånesedlar. Paginerat endast på textsidorna. Blad 9-19 hopfogade med nål.
   - 20-110 Blad, paginerade på båda sidor (även blanka sidor).
   - 111-117 Kvitton, paginerade endast på textsidorna.
   - 118-231 Blad, paginerade på båda sidor (även blanka sidor).
b. **Stockholms magistrat** och **Barnhusdirektionen** angående äganderätten till Wettinge ström. Original och koncept. Fol. 47-48 karta. Fol. 1-53.
c. **Kungl. Maj:t** angående skadestånd för åverkan vid Dalarö m m 1672 f f. Fol. 1-24.
d. **Magistraten i Umeå** angående förläning i Umeå socken, jämte uppgift om räntan. Fol. 1-20.

Volym 10:2

Maria Sofia De la Gardie, gift Oxenstierna.
Handlingar rörande rättegångar och processer.

e. Brev och handlingar rörande rannsakning och häktande av för **tjuvnad** i grevinnan Oxenstiernas hus dels i Stockholm, dels i Viborg i Finland anhållna personer: hustru Brita Clarman, Lischen Mörck, skräddaren C. Friedrich, ”konan” Annika Roseneck m. fl. Original och koncept, de sistnämnda av kamreraren L. Wintermans hand. 1683-1689. Fol. 1-186.

Reduktionshandlingar
Handlingar rörande hemgift. Fol. 1-32.

Volym 11

Maria Sofia De la Gardie, gift Oxenstierna.
Reduktionshandlingar
Skrivelser och räkningar från Reduktionsverkets myndigheter rörande Maria Sophia Oxenstierna och hennes arvingar. 1662-1703. Fol. 1-346.

Volym 12:1

Maria Sofia De la Gardie, gift Oxenstierna.
Strödda ekonomiska handlingar

a. Kronofordringar och andra penningaffärer med Kungl. Maj:t och Kronan. Fol. 1-15.
b. Handlingar rörande **rusttjänstskyldighet** (adelsfanan) samt andra kontributioner. Fol. 16-85.
c. Myndigheters brev samt räkningar och koncept angående **manufakturverken på Tyresjö** 1664-1695. Fol. 1-85.
d. **Egendomshandlingar**: faste-, donations-, bytes- och köpebrev. Huvudsakligen 1660-tal till 1690-tal. Fol. 1-46.

Räkenskaper angående strögods. Fol. 1-37.

Volym 12:2

Maria Sofia De la Gardie, gift Oxenstierna.
Strödda ekonomiska handlingar

e. **Fullmakter, reverser, hyreskontrakt** 1648-1695. Fol. 1-158.
f. **Brev** från olika personer i **ekonomiska ämnen** till förvaltarna P. Grammel och L. Winterman, jämte andra papper till Winterman. Fol. 1-49.

Volym 13

Maria Sofia De la Gardie, gift Oxenstierna.
Ekonomiska handlingar.
Kassaräkning 1646-1649. Pergamentsband.

Volym 14

Maria Sofia De la Gardie, gift Oxenstierna.
Ekonomiska handlingar.
Huvudbok 1647. Svart skinnband.

Volym 15

Maria Sofia De la Gardie, gift Oxenstierna.
Ekonomiska handlingar.
Huvudbok 1647-1649. Pergamentsband.

Volym 16

Maria Sofia De la Gardie, gift Oxenstierna.
Ekonomiska handlingar.
Räkenskaper för ”spridda godsen” 1648. Pappärmar med skinnrygg.

Volym 17

Maria Sofia De la Gardie, gift Oxenstierna.
Ekonomiska handlingar.
Kassaräkning 1648-1655. Pergamentsband.

Volym 18

Maria Sofia De la Gardie, gift Oxenstierna.
Ekonomiska handlingar.
Kapitalkonto 1655. Pergamentsband.

Volym 19

Maria Sofia De la Gardie, gift Oxenstierna.
Ekonomiska handlingar.
Kassaräkning med hovmästaren Alex du Cloux 1655 och El. Rosenhielm 1659-1661. Kapsel.

Volym 20

Maria Sofia De la Gardie, gift Oxenstierna.
Ekonomiska handlingar.
Huvudbok 1661-1663. Svart skinnband.

Volym 21

Maria Sofia De la Gardie, gift Oxenstierna.
Ekonomiska handlingar.
Kassa- och specialräkning 1661-1663. Pergamentsband.

Volym 22

Maria Sofia De la Gardie, gift Oxenstierna.
Ekonomiska handlingar.
Dokument och verifikationer 1661-1663. Pergamentsband.

Volym 23

Maria Sofia De la Gardie, gift Oxenstierna.
Ekonomiska handlingar.
Kassaräkning 1664-1665. Pergamentsband.

Volym 24

Maria Sofia De la Gardie, gift Oxenstierna.
Ekonomiska handlingar.
Dokument- och rekvisitionsbok 1667. Pergamentsband.

Volym 25

Maria Sofia De la Gardie, gift Oxenstierna.
Ekonomiska handlingar.
Kassaräkning för 1666 års räntor. Pappband.

Volym 26

Maria Sofia De la Gardie, gift Oxenstierna.
Ekonomiska handlingar.
Huvudbok 1668. Svart skinnband.

Volym 27

Maria Sofia De la Gardie, gift Oxenstierna.
Ekonomiska handlingar.
Rekvisitions- och verifikationsbok 1668. Pergamentsband.

Volym 28

Maria Sofia De la Gardie, gift Oxenstierna.
Ekonomiska handlingar.
Kassabok 1668. Papphäfte.

Volym 29

Maria Sofia De la Gardie, gift Oxenstierna.
Ekonomiska handlingar.
Rekvisitions- och verifikationsbok 1669. Pergamentsband.

Volym 30

Maria Sofia De la Gardie, gift Oxenstierna.
Ekonomiska handlingar.
Rekvisitions- och verifikationsbok 1671-1672. Pergamentsband.

Volym 30 a

Maria Sofia De la Gardie, gift Oxenstierna.
Ekonomiska handlingar.
Huvudbok 1675. Pergamentsband. **Deponerat i Lunds universitetsbibliotek av Sveriges Riksbank 1947-05-03.**

Volym 31

Maria Sofia De la Gardie, gift Oxenstierna.
Ekonomiska handlingar.
Diverse räkningar 1674-1676. Pergamentsband.

Volym 32

Maria Sofia De la Gardie, gift Oxenstierna.
Ekonomiska handlingar.
Huvudbok 1688. Kapsel.

Volym 33:1

Maria Sofia De la Gardie, gift Oxenstierna.
Ekonomiska handlingar.
Auktionsprotokoll vid försäljningen av grevinnan Oxenstiernas fasta och lösa egendom, 1694.
Fol. 1-382 och 1160-1320 av totalt 1320 fol.

Volym 33:2

Maria Sofia De la Gardie, gift Oxenstierna.
Ekonomiska handlingar.
Auktionsprotokoll vid försäljningen av grevinnan Oxenstiernas fasta och lösa egendom, 1694.
Fol. 383-1159 av totalt 1320 fol.

Volym 34

Gustaf Oxenstierna (1613-1648), greve, rikskansliråd. Son till Gabriel Oxenstierna af Eka och Lindö (1587-1640) och hans första hustru Märta Bielke (1584-1620). Gift 1643 med Eva Sophia De la Gardie (1627-1694).

a. **Stamträd**. Gustaf Oxenstiernas och Maria Sophia De la Gardies härstamning.
   Fol. 1-4.
b. **Brevväxling**.
   - Brev till honom från
     - Bielke, Brita, gift Stenbock (1582-1646). Dotter till Claes Bielke (1544-1623) och hans hustru Elin Fleming. Gift 1619 med Svante Stenbock (1578-1632). 1644 (1)
     - Brahe, Ebba, gift De la Gardie (1596-1674), svärmoder, grevinna. Dotter till Magnus Brahe (1564-1633) och hans första hustru Brita Lewenhaupt (1567-1611). Gift 1618 med Jakob De la Gardie (1583-1652). 1643 (1)
     - Oxenstierna
       - Axel, af Eka och Lindö (1583-1654), farbroder, greve, rikskansler, generalguvernör. Son till Gustaf Oxenstierna af Eka och Lindö (1551-1597) och hans hustru Barbro Bielke (1556-1624). Gift 1608 med Anna Åkesdotter Bååt (1579-1649). 1647 (1)
       - Ture, af Croneborg (1614-1669, broder, greve, landshövding. Son till Gabriel Oxenstierna af Eka och Lindö (1587-1640) och hans första hustru Märta Bielke (1584-1620). Gift med 1. 1640 Sigfrid Oxenstierna af Korsholm och Wasa (1612-1651), 2. 1655 Beata Leijonhufvud (1626-1692). 1647 (1)
   - Brevkoncept av Gustaf Oxenstierna. 1646 (1)

Gabriel Gustafsson Oxenstierna af Eka och Lindö (1587-1640), friherre, riksdrots. Son till Gustaf Oxenstierna af Eka och Lindö (1551-1597) och hans hustru Barbro Axelsdotter Bielke (1556-1624). Gift med 1. 1611 Märta Bielke (1585-1620), 2. 1622 Margareta Bielke (-1629), 3. Brita De la Gardie (1581-1645).

c. Handlingar rörande arvet efter Gabriel Gustafsson Oxenstierna af Eka och Lindö; förordnande av kvarlåtenskapen 1641; överenskommelse mellan hans söner och hans änka Brita De la Gardie 1643; förlikning mellan de Oxenstiernska och Lilliesparreska arvingarna 1662. Fol. 15-22.

Gustaf Oxenstierna (1613-1648), greve, rikskansliråd. Son till Gabriel Oxenstierna af Eka och Lindö (1587-1640) och hans första hustru Märta Bielke (1584-1620). Gift 1643 med Eva Sophia De la Gardie (1627-1694).

d. **Inventarieförteckningar** över Gustaf Oxenstiernas kvarlåtenskap 1643, 1648. Fol. 23-26, 37-65. (Även en del ekonomiska handlingar. **Se även 34 f.**)
e. **Kvittenser** med flera handlingar undertecknade av Gustaf Oxenstierna. Fol. 66-95.
f. **Ekonomiska handlingar**; räkningar över arvegods; uträkningar över donationsgods; inventarium 1648; separationsräkningar angående de oxenstiernska fädernegodsen mellan hans änka och barn etc. Ungefärligen kronologiskt ordnade. Fol. 96-97, 1-246. **Se även 34 d.**

Volym 35:1

Johan Axelsson Oxenstierna af Södermöre (1611-1657), greve, diplomat, riksråd, kansliråd, riksmarskalk, farbroder till Gustaf Oxenstierna. Son till Axel Oxenstierna af Södermöre (1583-1654) och hans hustru Anna Åkesdotter (Bååt) (1579-1649). Gift med 1.1636 Anna Margareta Sture (1615-1646), 2. 1648 Margareta Brahe (1603-1669). ”Genom detta hennes [Margareta Brahe] giftermål förlorade Oxenstiernska familjen, förutom några tunnor guld i penningar, även många angelägna skrifter och familjehandlingar.” *Elgenstierna V*, sid 607.

Handlingar.

a. **Kopiebok** över Johan Oxenstiernas utgångna skrivelser, mest av ekonomiskt innehåll 1636-1638. 1 pergamentsband i kapsel.

Volym 35:2

Johan Axelsson Oxenstierna af Södermöre

b. **Brev** från Johan Oxenstierna 1642-1656, original och avskrifter. Fol. 1-7.
c. Handlingar rörande Johan Oxenstiernas **tvist med grevinnan Ebba Brahe**, gift De la Gardie, **angående arvet av Sture-godsen** 1654 ff, avskrifter. Fol. 1-66.
d. **Ekonomiska handlingar**: räkenskapssammandrag från 1640-talet; räkningar; fragment; anteckning rörande egendomsköp 1638-1653; förteckning över tjänstefolk på Hörningsholm 1645. Fol. 1-69.

Bengt Oxenstierna af Korsholm och Wasa (1623-1702), greve, riksråd och kanslipresident. Son till Gabriel Oxenstierna af Korsholm och Wasa (1586-1656) och hans hustru Anna Banér (1585-1656). Gift med 1. 1661 friherrinnan Eva Juliana Wachtmeister af Björkö (1639-1666), 2. 1667 grevinnan Magdalena Stenbock (1649-1727).

36 a. Brevväxling

till

Gabriel Oxenstierna af Korsholm och Wasa (1586-1656), greve, general-guvernör, riksamiral, president. Son till Bengt Oxenstierna af Eka och Lindö (ca 1540-1591) och hans första hustru Sigrid Gustafsson /tre rosor) (-1586). Gift 1610 med Anna Banér (1585-1656). 1655 (1)

från

Horn, Hedvig Eleonora (ca 1668-), friherrinna, dotter till Henrik Horn af Marienborg (1618-1693) och hans tredje hustru Emerentia Ribbing (1644-1670). Gift med 1. 1690 Jurgen Johan wrangel (1644-1698), 2. 1702 Gustaf Vilhelm von Fersen (1669-1739). 1702 (1)
Wendelbergh, P., förvaltare. 1685-1698 (19)

Rekommendationsbrev för Pompeo Azzolin. odat, utan underskrift.

Volym 36

Bengt Oxenstierna af Korsholm och Wasa

b. Ekonomiska handlingar: angående kontributioner, kvittenser, rättshandlingar angående egendomar - gods i Ingermanland, rågång vid Erlinghundra härad, Rörseboda äng, hemmanet Skallerbolet, Kettstad rusthåll m m.
c. Handlingar rörande Bengt Oxenstiernas förvaltare och tjänstefolk – Seurman, Abrahamsson, Frisman, Feldt; kostordning 1672.
d. Koncept och fragment i ekonomiska angelägenheter, de flesta av förvaltaren Seurman, många odaterade.

Volym 37

Bengt Oxenstierna af Korsholm och Wasa

Processer med brukspatronen Charles de Geer. Troligen Charles De Geer (1660-1730), landshövding, bruksägare. Son till Louis De Geer (1622-1695) och hans hustru Jeanne Parmentier (1634-1710). Ogift.

a. Angående av De Geer företagen uppgrävning i en å mellan Rosersberg och Runsa ägor 1699 ff. Original, avskrifter och koncept.

Volym 38:1

Bengt Oxenstierna af Korsholm och Wasa

forts. Processer med brukspatronen Charles de Geer.

b. Angående av De Geers folk förövat intrång å Rosersbergs brygga och å dess ägor. 1701-1702.
c. Angående De Geers kullkörande av Bengt Oxenstiernas betjänt Berendt Reppert 1701-1702.

Magdalena Stenbock, gift Oxenstierna (1649-1727), grevinna. Dotter till Erik Stenbock (1612-1659) och hans första hustru Catharina von Schwerin (1619-1655). Gift 1667 med Bengt Oxenstierna af Korsholm och Wasa (1623-1702).
Handlingar rörande Magdalena Stenbock, gift Oxenstierna.

a. Brevväxling
b. Process med brukspatron Charles De Geer, rörande av denne olovligt anlagd kyrkoväg mellan Wäsby herrgård och Hammarby kyrka. 1705 ff, mest koncept. Se 38:2.
c. Rättegång med Ursila Standert angående torpet Pickhus i Hammarby socken. 1713 ff, original, koncept, avskrifter.

Volym 38:2

Magdalena Stenbock, gift Oxenstierna

b. Process med brukspatron Charles De Geer, rörande av denne olovligt anlagd kyrkoväg mellan Wäsby herrgård och Hammarby kyrka. 1705 ff, mest koncept.

Volym 39

Strödda handlingar rörande medlemmar av Oxenstierna-släkterna

a. Minnesbok med anteckningar rörande tilldragelser inom släkten Oxenstierna och därmed befryndade släkter under åren 1583-1683. Dels nedskrivna av kanslipresidenten Bengt Oxenstierna af Korsholm och Wasa, delvis efter äldre anteckningar, dels av hans syster Christina Oxenstierna (1613-1685). 1 häfte.
b. Handlingar rörande Oxenstiernor af Eka och Lindö, 1 häfte, 16 fol.:
    - Bengt Niclisson 1370, brev från P. Kylander till C. C. Gjörwell, avskrift.
    - Bengt Gabrielsson, hertig Karls furstliga råd 1581, 1 brev.
    - Gabriel (Gustafsson) Oxenstierna (1587.1649), riksdrots. Brev och egendomshandlingar 1615-1640 (4), samt en latinsk parentation över honom hållen i Åbo av Petrus Petri.
    - Elisabet Oxenstierna, gift 1. Yxkull, 2. Soop. Dokument 1625.
    - Bengt ”Resare-Bengt” Oxenstierna, riksstallmästare, tyskt brevkoncept till drottningen 1639.
    - Beata Oxenstierna, gift Ulfsparre. 1 dokument 1644.
c. Handlingar rörande Oxenstiernor af Croneborg, 45 fol.:
    - Thure Oxenstierna (1614-1669), landshövding. Dokument 1642.
    - Gabriel Turesson Oxenstierna (1642-1707), minister i Wien. Domstolsutslag 1684.
    - Axel Gabriel Oxenstierna (1679-1755), generalmajor.
    - Anna Margareta Oxenstierna, gift Bielke (1692-1755). Arvskifte, 1760.
d. Handlingar rörande Oxenstiernor af Korsholm och Wasa, 77 fol.:
    - Gabriel Oxenstierna (1586-1656), riksförmyndare och riksamiral. Dokument 1614-1644, avskrifter, jordebok 1653.
    - Anna Oxenstierna (1620-1691), dotter till Gabriel Oxenstierna (1586-1656) och hans hustru Anna Banér (1585-1656). Gift 1658 med Christoffer Delphinus von Dohna (1628-1668). 2 odat. suppliker till Kungl. Maj:t.
    - Gabriel Oxenstierna (1619-1673), riksmarskalk. Strödda dokument och räkningar 1646-1672. Gustaf Adolf Oxenstierna (1648-1697), överste. Brev till ärkebiskop Stigzelius 1675, dokument 1676.

- Märta Juliana Oxenstierna (1680-1728), dotter till Bengt Oxenstierna (1623-1702) och hans andra hustru Magdalena Stenbock (1649-1727). Ogift. Testamente 1728.
- Johan Gabriel Oxenstierna (1750-1818), riksmarskalk, skald. Tvenne tal i frimurarelogen, egenh. koncept. Skaldebrev till M. Ramel, avskrift av L. von Hauswolffs hand.

e. Handlingar rörande Oxenstiernor af Södermöre, 42 fol.:
- Axel Oxenstierna (1583-1654), rikskansler.
  - Brev till Knut Claesson 1616.
  - Tal vid Magnus Gabriel De la Gardies bröllop 1647 (egenh. koncept).
  - Räkning mellan amerikanska kompaniet och Axels samt Gabriel Oxenstiernas arvingar. Bytesprojekt med Axel Oxenstiernas arvingar. Avskr.
- Anna Åkesdotter Bååt, gift Oxenstierna (1579-1649), dotter till Åke Johansson Bååt (-1588) och hans hustru Christina Trolle (-1609). Gift 1608 med Axel Oxenstierna (1583-1654). Dokument 1632.
- Gustaf Oxenstierna (1609-1629). Son till ovanstående. Ogift. Likpredikan över honom.
- Erik Oxenstierna (1624-1656), riksråd, generalguvernör. 1 brev 1647.
- Carl Gustaf Oxenstierna (1655-1686), minister. Son till Erik Oxenstierna (1624-1656) och hans hustru Elsa Elisabet Brahe (1632-1689). Gift 1684 med grevinnan Hedvig Ebba De la Gardie (1659-1700). Skrivelse till Kungl. Maj:t. Catharina Oxenstierna (1612-1661), 2 brev till förvaltaren, kvittenser m m 1644-1646.
- Margareta Brahe, gift Oxenstierna (1603-1669). Dotter till Abraham Brahe (1569-1630) och hans hustru Elsa Gyllenstierna (1577-1650). Gift med 1. 1633 Bengt Oxenstierna (1591-1643), 2. 1648 Johan Oxenstierna (1611-1657), 3. 1661 Fredrik av Hessen-Homburg (1633-1708). Rusttjänstlängd, odat.

Pergamentsbrev, 1 fasc.

Avskrift från den gamla inbundna förteckningen. Ingenting genomgånget eller kontrollerat. För pergamentsbrev finns även en handskriven förteckning av G. Andersson, daterad 1831, förvarad i handskriftssektionens chefs arbetsrum. Observera att alla här förtecknade pergamentsbrev inte alla hör ihop med släktarkiven, för några hänvisas även till Topographica.

Brita Posse, gift Oxenstierna.
3 st. ekonomiska brev 1596-1606.

Gabriel Gustafsson Oxenstierna
7 st. ekonomiska brev 1620-1640.

Axel Oxenstierna
3 kungliga köpebrev (därtill 2 kungliga donationsbrev för J. J. von Esselar på gods, som köptes av Axel Oxenstierna). 1641-1652
3 st. köpebrev 1644-1653.

Bengt Bengtsson Oxenstierna
1 bytesbrev 1629.

Johan Axelsson Oxenstierna
1 bytesbrev 1640.

Ramel

Handlingar rörande danska och svenska medlemmar av den i Skåne rikt besuttna släkten Ramel och med den befryndade släkter, företrädesvis danska. Till större delen härrör dessa handlingar från Maltesholm, som 1578-1799 var en ramelsk egendom.

SBL: Ramel, pommersk släkt, som anses härstamma från bl a medeltida riddare.

Henrik Ramel (-1610) kom 1581 till Danmark, naturaliserades 1584 som skånsk adelsman och bytte till sig Bäckaskog. Detta konfiskerades på 1670-talet ifrån sonsonen Offue (Ove) Ramel (1637-1685), som under kriget gick i dansk tjänst.

Hans bror Hans Ramel (1641-1711) förblev lojal mot Sverige och ärvde de skånska godsen Löberöd och Viderup efter fadern och Dufeke och Sireköpinge efter sin faster Sophie. Hans hustru Vibeka Lindenov ärvde Maltesholm, Borgeby och Klågerup. Han blev därigenom Skånes största godsägare. Av dessa egendomar ärvdes Löberöd, Viderup, Sireköpinge och Maltesholm av hans son Malte Ramel (1684-1752). I sitt första äktenskap, med Hedvig Sofia Skytte (dotterdotter till fältmarskalken Henrik Horn), fick han sonen Hans Ramel (1724-1799). Denne ärvde faderns gods och köpte de skånska godsen Övedskloster i Öved och Tullesbo i Skartofta. Han blev känd som alla tiders största skånske byggherre genom att bygga om åtminstone huvudbyggnaderna på de flesta av sina gods med anlitande av framstående arkitekter.

Av de ovannämnda godsen gjordes Övedskloster 1766 till fideikommiss för hans äldste son Malte Ramel (1747-1824) i äktenskapet med Charles Emil Lewenhaupts dotter Amalia Beata.

Hans Ramel (1807-1856) blev i sitt första äktenskap, med sin farbrors dotterdotter Ebba De la Gardie, far till Otto Axel Povel Ramel (1833-1900) på Övedskloster.

”Däremot införlifvades med det till Lund sända arkivet åtskilligt af hvad grefve Jakob De la Gardie för sina samlingar förvärfvat genom köp eller gåfvor och som icke tillhört hvarken De la Gardier eller med dem befryndade ätter. Sådana voro t. ex. de handlingar, som till honom öfverlämnats från tvenne skånska gods, Barnekowarnes Widtsköfle och Ramlarnes Maltesholm. Det sistnämnda har sedermera genom arf öfvergått till släkten De la Gardie.” *De la Gardieska samlingen i Lund och Löberöd* av Elof Tegnér, s 62f.

Volym 1:1

Arvskiften, testamenten, boupptecknigar, domstolsförhandlingar samt ekonomiska handlingar rörande medlemmar av släkten Ramel med förgreningar

Förteckning över handlingarna 1799
Punkt 1-29 av totalt 39 har levererats till UB.

Nr 1. Handlingar rörande arvskiften, rörande herrar Henr. Ramel, Sten Maltesson (?) och Christian Barnekow 1599, bl a med ägolistor, inkluderande Maltesholm och Löberöd

Nr 2. Handlingar rörande arvskiften, rörande herrar Henr. och Carl Ramel, M. Gyllenstjerna samt (?) Anna, Lena och Sophia Ramel 1620, med 5 sigill i dosor

Nr 3. Handlingar rörande arvskiften, Anna Ramels lott å guld (?)1620

Nr 4. Handlingar rörande arvskiften Herr Henr. Ramels lott 1635

Nr 5. Handlingar rörande arvskiften, herr Malte Juells lott 1635 (Juell, kan även stavas Juul eller Juel)

Nr 6. Handlingar rörande arvskiften, herr Henning Walchendorffs lott 1635

Nr 7. Handlingar rörande arvskiften, fröken Lena Ramels lott 1635

Nr 8. Handlingar rörande arvskiften, fru Wiveka ?:s lott 1640

Volym 1:2

Arvskiften, testamenten, boupptecknigar, domstolsförhandlingar samt ekonomiska papper rörande medlemmar av släkten Ramel med förgreningar

Nr 10. Handlingar rörande arvskiften , skifte mellan herr Thöne (?) änka och barn 1642

Nr 11. Boupptecknig efter Malte Juel 1648

Nr 12. Handlingar rörande arvskiften, fru Anna Ramels lott efter herr Malte Juel 1651

Nr 13. Handlingar rörande arvskiften, herr Ramels barn 1656

Nr 14. Handlingar rörande arvskiften, herr Sten Reetzers lott efter Fredr. Reetz 1660 (Reetz stavas Reedtz)

Nr 15. Handlingar rörande arvskiften, fru Marna Juels lott efter modern Anna Ramel 1661

Nr 16. Boupptecknig efter herr Eric Gyllenstjerna 1666

Nr 17. Handlingar rörande arvskifte efter herr Peter Reetz 1676

Nr 18. Handlingar rörande arvskifte efter fru Sophia Ramel 1680

Nr 19. Herr Steen Reetz och fru Marna (Maren?) Juels inbördes testamente 1681, med bil

Nr 20. Handl. rör testamentet efter herr St. Reetz och Marna Juel, odat

Volym 2

Arvskiften, testamenten, boupptecknigar, domstolsförhandlingar samt ekonomiska papper rörande medlemmar av släkten Ramel med förgreningar

Nr 21. Kung Christian V:s godkännande av Steen Reedtz testamente 1690

Nr 22 Herr W. J. Coyets morgongåvobrev till fru Anna Sophia Lindenov 1704 Enligt anteckning på gammal förteckning bland pergamentsbrev, Coyet.

Nr 23. Boupptecknig efter Vilhelm Julius Coyet 1709

Nr 24. Hans Ramel, ekonomiska handlingar 1711

Nr 25. Nils Skytte, testamente 1720

Nr 26. Utdrag ur Nils Skyttes jordebok 1721

Nr 27. Fru Christina Skyttes arvslott efter Nils Skytte 1721

Nr 28. Hans Ramel, inteckningsinstrument odat

Nr. 29 Kungl. Maj:t rörande Vilhelm Julius Coyet och Wivika Lindenov 1726 (arvsfråga?)

(Nr 22 och 23 enligt påskrift, oklart innehåll)

Volym 3:1

Handlingar rörande ättens medlemmar, mest 1600-tal

Henrik Ramel (ca 1550-1610), gift med Elsa Brahe

Fullmakt av Henrik Ramel 1603, två ex
Kopia av donationsbrev på Bäckaskog till Henrik Ramel av Fredrik II, odat

Anna Ramel (dog ca 1660) gift med Malte Juel, dotter till Henrik Ramel

Ekonomiska och juridiska handlingar 1648
Gåva till Christianstads hospital (1648), kopia 1697
Ekonomiska och juridiska handlingar 1657
Domar 1658
Sterbhuset efter Anna Ramel gift Juel 1662

Henrik Ramel d. y. (1601-1653), gift med 1. Birgitte Jöregensdatter Lunge, 2. Margareta Skeel

Ekonomiska handlingar 1631-1649, odat (6)
Sterbhuset, 15 bl.

- Anteckning rörande arvsdelningen
- Skifte mellan sönerna Hans och Ove (Offne) 1669
- Förklaring av Henrik Ramels arvingar över Kungl. Maj:t av Danmark observationsritning rörande förpantade kronogods och därtill hörande jordebok 1685, konc

Lena Ramel till Osbyholm

Ekonomiska handlingar, fordringar 1649, 1663, 5 bl

Hans Ramel (1641-1711) och hans hustru/änka Vibeke Lindenov (1655-1725) samt hans bror Ove Ramel (1637-1685) och hans hustru/änka Mette Rosencrantz (1646-1730)

Brev till Hans Ramel
från

- Coyet, Vilhelm Julius 1693 (1)
- Foss, Christian 1674 (1)
- Gundorff, Christoffer odat (1)
- Pedersen, P. 1680 (1)
- Rodstetn, P. 1694 (1)

Brev till Vibeke Lindenov
från

- Hoffsten, Erland 1713 (1)
- Knorring, J. 1716 (1)
- Mattsson, Jakob 1721 (1)

Diverse ekonomiska och juridiska handlingar 1681-1725, odat
Inventarium efter Vibeke Lindenov på Rösås 1716

Handlingar rörande Bäckaskogsgravation och därav föranledda ersättningsanspråk mot Hans Ramel från andra medlemmar av släkten 1681-1707
Dom i tvisten angående likvidation mellan Hans Ramel och Jörgen Brahe 1707

Volym 3:2

Handlingar rörande ättens medlemmar, 1600- och 1700-tal

Anna Ramel (född ca 1628) , gift med Peter Reedtz, dotter till Henrik Ramel d. y. och hans första hustru Birgitte Jörgensdatter Lunge

Reverser 1675-1686 (5 st.) till Hans Ramel
Lista över ”Tilstaendige pengar” odat
”Bortskyldig” odat

Maren Juel, gift med Steen Reedtz, dotter till Anna Ramel och Malte Juel, dotterdotter till Henrik Ramel d. ä.

Brev till Maren Juel
från

Bentzon (?)1686 (1)
Borck, O. 1685 (1)
Brandt, B. 1688 (1 + bil.)
Hansson, N. 1682, 1683 (2)
Lauridsson, P. 1680-1688 (6 + bil.)
Muller, Ancher 1688 (1)
Rytter(?), Jakob 1682 (1)
Thomaessen 1688 (1)

Brevkoncept från Maren Juel 1681-1689 (4)

Brev till Steen Reedtz
från

Espersson, J. 1674 (1)
Jensson, H. 1680 (1)
Lauridsson, P. 1680 (1)
Rosencrantz, E. 1664 (1)

Ekonomiska handlingar 1675-1688, odat (16 bl.)

Sterbhuset efter Maren Juel 1690-tal samt reduktionshandlingar (24 bl.)

Otto Ramel (1676-1719), son till Hans Ramel och hans hustru Vibeke Lindenov

Handlingar rörande framför allt tvisten sammanhörande med hans förmyndarskap för Majoren Gieddas omyndiga dotter Hedvig. Även domstolshandlingar 1713-1718. Tvisten fortsatte även efter Otto Ramels död, men bland handlingarna finns ett intyg i original av Hedvig Gieddas make C. J. Berch, att ”hithörande tvister och disputer aldeles äro dödade, upphäfne och mortficerade”. 1713-1735 (119 blad)

Volym 4:1

Handlingar rörande ättens medlemmar, mest 1700-tal

forts Otto Ramel

Koncept, fragment och räkningar, 1715-1716, odat (77 bl.)

Malte Ramel (1684-1752) son till Hans Ramel och Vibeke Lindenov, gift med 1. Hedvig Sofia Skytte af Sätra 2. Gertrud Elisabet von Liewen

Brev till Malte Ramel
från

Barnekow, C. 1738 (1)
Berch, C. J. 1722, 1747 (2)
Burmeister, Bernd 1744 (1)
Eekman, C. G. 1726 (1)
Hedenqvist, Joh. 1724 (1)
Jensen, Hans 1750 (1)
Kieer, Nicolai 1750, 1751 (3)
von Liewen,
Hans Henrik (1664-1733), svärfader 1732, odat (2)
Hans Henrik (1704-1781), svåger 1733 (1)
Henrika Juliana (1664-1733), gift Hårleman, svägerska 1735, odat (5)
Lindenov, Vibeke, gift Ramel, moder 1724 (2)
Palmcrona, Maria Elisabet 1732 (1)
Prael, Margareta Lina 1736 (1)
Putbus, M. 1747, 1751, odat (3)
Reuter, Gustaf J. 1730 (1)
von Rosenthal, C. H. 1734 (1)
Schougaard, W. 1750, 1751 (2)
Sehested, Birgitta Sofia 1741 (1)
Skytte, Hedvig första hustrun 1723 (1)
von Tiesenhausen, Magdalena Juliana gift von Liewen, svärmoder 1733 (1)
Wijnqvist, G. I. 1736, 1737, 1739 (3)

Gravskrift över grevinnan Ramel född von Liewen död den 31 juli 1765 av Ellers

Handlingar angående tvist om de från Sireköpinge utgående räntor 1723-1739, odat (58 bl.)

Volym 4:2

Handlingar rörande ättens medlemmar, mest 1700-tal

forts Malte Ramel

Handlingar rörande boupptecknin och arvskifte efter svärfadern Hans Henrik von Liewen (1664-1733) och hans änka Magdalena Juliana född von Tiesenhausen (108 bl.)

Ekonomiska handlingar 1733-1752 36 bl.
Bland annat

Diverse räkningar
Affärer mellan G. Barnekow, Malte Ramel samt hans svåger H. J. von Liewen 1734-1739
Kostnader vid Malte Ramels begravning 1752

Handlingar rörande hans gods på Seland 1739-1751, odat, 24 bl.

Hans Henrik Ramel (1752-1791)

Poesi, dels i en anteckningsbok, dels på lösa blad (33 bl.)

Hans Ramel (1724-1799)

Brev till Hans Ramel
från

Dettlöw, Johan Jacob 1787 (1)
Kling, Joh. Otto 1781-1783, odat (7)

Brevkoncept från Hans Ramel 1758 (2)

Malte Ramel (1747-1824)

Brev från Malte Ramel till Anne Adelaide Camuset gift Sparre, 1798-1800 (4)

Amalia Beata Gustaviana Lewenhaupt (1749-1804) gift med Malte Ramel

Brev från Fredrik Ludvig Fågelberg till henne 1820 (1)

Utdrag ur Öveds sockens kyrkobok angående hennes död 1804

Obduktionsprotokoll 1804

Charles Emil Ramel (1750-1826)

Brev från denne till Gustaf Adolf Sparre af Söfdeborg 1773, 1783 (3)

Reenstierna

Reenstierna, adlig släkt, ursprungligen en patriciersläkt från Aachen i Holland, Nederländerna, med namnet Momma, som inkom till Sverige på 1640-talet med bröderna Abraham, Willem och Jacob. De tre bröderna var framgångsrika bruks- och handelsidkare, och de adlades 1669 på namnet och introducerades på Riddarhuset 1672 på nummer 818. En gren har upphöjts till friherreligt stånd och två grenar till grevligt. Endast den otitulerade grenen är fortlevande.

Den mest kända Reenstierna är Årstafrun, eller Märta Helena Reenstierna. Hon levde 1753-1841 på Årsta gård söder om Stockholm. Det var en relativt välbärgad gård med ett tjugotal anställda och en stor tobaksodling.
Årstafrun är känd för de dagböcker hon skrev mellan 1793-1839 och som finns bevarade i sin helhet i Nordiska museets Arkiv i Stockholm. Sammanlagt fyller de 5000 maskinskrivna ark. I dagböckerna beskrivs utförligt de gåvor som mottogs och skänktes och man tror att tjänster och service till stor del betalades på detta sätt. Tack vare dessa bevarade dokument har man fått en bra inblick i hur livet tedde sig för en gårdsfru för drygt 200 år sedan. Märta Helena var samtida med och vän till bl.a. Carl Michael Bellman och hjälpte denne ett flertal gånger undan fattigdom och skulder.

Volym 1

Handlingar rörande Abraham Reenstierna och hans bror Jakob Reenstierna, 9 bl. 1674, 1676, odat.

Abel Reenstierna
Brevkoncept från honom till
Danckwardt, Gustaf, Norrköping 1696 (1)
Funck, Gustaf 1699, 1700 (2)
Lööfgréen, Anders 1699 (1)
Morberg, Bengt, bokhållare 1699 (24 bl.)
Reenstierna, lagman 1696 (1)
?-chmann 1698 (1)
Okänd 1700, odat. (2)

Brev till honom från
Beckman, Ernest 1696-1700 (26 + bil.)
Börk, Anders 1699, 1700 (2)
Edman, Erik 1696-1699 (6)
Eussem, C. von 1696-1698 (7)

Volym 2

forts Abel Reenstierna, brev från
Lübecker, Henrik 1697-1701 (49 + bil.)
Monberg, B. 1697 (1)
Remmer, Johan 1695-1698 (26 + bil.)
Sohlberg, Erik 1701 (1)

Ekonomiska handlingar, huvudsakligen rörande mässingsbruket i Norrköping, vilket han ärvt av sin far Jakob Reenstierna, 1687-1699 (22 bl.)

Ekonomiska handlingar 1694-1700 (58 bl. + 22 bl.)

Volym 3

Abel Reenstierna

Ekonomiska handlingar 1696-1702 (232 bl.)

von Reiser

Handlingar rörande landshövdingen Anders von Reiser, grundläggare av Lärkesholmsstiftelsen i Skåne.

Anders von Reiser, född 1701, död 1782, var titulärlandshövding och herre på Lärkesholms gods, strax utanför Åsljunga i Örkelljunga kommun. Här bodde han från 1772, fram till sin död, Mårtensafton 1782, 80 år gammal. Lärkesholms gods var Örkelljunga sockens enda frälsegods. Anders von Reiser har än idag stor betydelse för Åsljunga, då han via sitt testamente lade grunden för "von Reiserska stiftelsen". Stiftelsen har idag en stor betydelse bland Örkelljunga kommuns unga studerande, då det varje år delas ut stipendier till duktiga och ambitiösa ungdomar som på ett eller annat sett utmärker sig genom sina studier.
Wikipedia

Anders von Reiser född 3 november 1701 i Göteborg, tidigt i svensk krigstjänst och redan vid 15 års ålder med om Wismars blockad och sedan fänrik i Karl XII:s norska fälttåg, danskt etatsråd 1752, naturaliserad svensk adelsman 1761, titulärlandshövding 1766, död 3 aug. 1782 på Själland. *Nordisk familjebok Uggleupplagan 22*, s 1295-1296.

Titulärlandshövdingen Anders von Reiser, som ägde Lärkesholms gods från 1772 till sin död tio år senare. von Reisers direkta insats i socknens historia är icke stor, isynnerhet som Lärkesholm ofta endast var en tillfällig vistelseort för honom. Men genom sitt testamente av den 10 november 1780 har han för alltid skrivit sitt namn i socknens hävder. Anders von Reiser förordnade nämligen att godset i framtiden skulle förvaltas av en stiftelse bärande hans namn, samtidigt som han gjorde en rad donationer, flera till bygdens framtida gagn. Bl. a. inrättades en pensionsfond för fattiga personer, en skolinrättning, en arbetsinrättning samt fonder för utdelande av brudgåvor och resestipendier. På godset fanns redan på 1700-talet en rad av småbruk, och de utvidgades ytterligare under nästa århundrade. Under de sista årtiondena har emellertid många gårdar nedlagts då de blivit mindre lönande, eller vissa fall friköpts. l stället har genom de ökade virkespriserna skogsavkastningen blivit stiftelsens viktigaste inkomstkälla.
Örkelljunga genom tiderna av fil. lic. Nils-Arvid Bringéus (ur skrift från hantverks-utställningen 1952)

Drottning Lovisa Ulrika, kung Adolf Fredriks snillrika och härsklystna gemål, fick motta en gåva, som hon på det högsta förstod att uppskatta – en liten svart gosse, ungefär tio år gammal. Givaren var landshövding Anders von Reiser, som i sin tur fått slavpojken av en ostindienfarare, vilken möjligen köpt honom av en dansk sjökapten. Troligen var pojken född på den då danska ön Saint Croix (Santa Cruz) i Jungfruöarna, Västindien. Alla årtal är osäkra. Badin – som blev hans gängse namn – visste varken när eller var han var född. Det enda han kom ihåg från sin tidiga barndom var att föräldrarnas bambuhus stod i lågor. Möjligen hade han själv tänt på. År 1747 anges oftast som hans födelseår, men den dagboksskrivande hertiginnan Hedvig Elisabeth Charlotta uppger liksom Timmermansordens matrikel år 1750, vilket med hänsyn till de tidigaste vittnesmålen verkar mest troligt.
Av: Edvard Matz, publicerad i *Populär Historia* 1/1996

Oklart i Tegnér om arkivet kommit i De la Gardies ägo genom köp eller gåva. *De la Gardieska samlingen i Lund och Löberöd* av Elof Tegnér, s 63 f.

Volym 1:1

Brev till Anders von Reiser

från

Ahlgren, Johan 1763 (1 + 1 bil.)
Bager, Hinrich C., Landskrona 1768 (1)
Behm & Nissen, Hamburg 1759 (1)
Borgström, H., Malmö 1738 (1)
Brinck, Anne Marie, född Fessler (1694-1782). Gift med 1. Henrich Richter, raadmand i Fridericia, 2. Søren Brinck, oberstløjtnant, Fridericia. 1762 (1)
Broman, Gust. Ad., Stockholm 1776 (1)
Bruhns, Johann Carol 1748 (1)
Castonier, Köpenhamn. 1772, 1773 (2)
Cronhielm, Johan 1770 (1). Troligen Johan Cronhielm af Flosta (1707-1782), greve, generallöjtnant, landshövding. Son till Gustaf Cronhielm af Flosta (1664-1731) och hans första hustru Maria Wallenstedt (1677-1723). Gift med 1. 1739 Sigrid Bonde af Björnö (1719-1753), 2. 1756 Christina Ribbing af Koberg (1723-1773).
Dehn, A. 1743 (1)
Elgh, M. 1736 (1)
Engberg, Jacob 1758 (1)
Fagelius, Jacob, Jönköping 1772 (1)
Falckenschiold **se Falkenskiold**
Falkenskiold, C. 1741 (1) Eventuellt Christopher Falkenskiold, född Dyssel (1698-1778), dansk adelsman.
Fischerström, Petter Johan (1751-1840), häradshövding. 1772-1774 (13)
Fuhr, Jens, Köpenhamn. 1768-1769 (3)
Gersdorff, C. F. 1751 (1)
Gram, Johan 1773 (1)
Harbou 1748 (1)
Horn, A. 1770 (1)
Kallenberg, J. G. 1772 (1)
Klingenberg, F. 1754 (1)
Kollberg, Joh. 1768, 1770 (3)
Kothen
    Gustaf von 1767 (1)
    Magnus Adolf von (1704-1775), friherre, landshövding. Son till Gustaf von Kothen (1662-1736) och hans första hustru Maria Eding (1674-1708). Gift 1744 med Catharina Eleonora Adlerheim (1715-1780). 1765-1770 (33)
Levin, Adolph L. 1764-1769 (19 + 5 bil.)
Lannér odat (1)
Lenander 1771 (1)
Lorentzson, C. 1763 (1)

Volym 1:2

Brev till Anders von Reiser

från

Meyer, Peter 1760 (2)
Normann 1759 (1)
Otterberg, O. 1768 (2)
Rambusch 1761 (1)
Rosenadler, Carl Albrekt (1717-1799), president. Son till Johan Upmarck, adlad Rosenadler (1664-1743) och hans hustru Eva Schwede (-1717). Gift 1756 med Ulrika Boneauschiöld (1737-1816). 1767 (1)
Rosenwinge 1755 (1)
Rönnow 1770-1778 (9 + 2 bil.)
Sandberg, J. 1772 (2) Troligen Johan Adolf Sandberg (1719-1783), ryttmästare. Son till Lars Sandberg (1681-1721) och hans hustru Catharina Crusebjörn (1701-1753). Gift med 1. 1751 Elsa Catharina Boije af Gennäs (1730-1770), 2. 1771 Ulrika Elisabet Fahlström.
Schwerin, von 1770, 1771 (2 + 1 bil.). Eventuellt Julius von Schwerin af Spantekow, adopterad friherre von Schwerin (1740-1780), hovjunkare, hovjägmästare. Son till Otto Fredrik von Schwerin af Spantekow (1692-1741) och hans tredje hustru Regina Catharina Cronhielm af Flosta (1710-1774). Gift 1764 med Ebba Maria Lagerbring (1747-1828).
Stampe, H. C. 1755, 1756 (2)
Stoltz, Carl Hind. 1781 (1 + 1 bil.)
Suchow, J. R. 1760 (1) Troligen Jens Reichardt von Suchow (1720-1802), Rendsburg, major vid infanteriet. 1760 (1)
Swan 1779 (1)
Toutin, Ch. 1769-1770 (4 + 1 bil.)
Ulldall (?) 1760 (1 + 1 bil.)
Ursell, Math. 1775 (1)
Weilander 1763-1772, odat (27)
Witt
C. von 1755, 1756 (2)
C. G. Fred. 1755 (1)
Wulf, Philip (?) 1753 (1)

Oidentifierade avsändare (3)

1 b. Handlingar rörande de Anders von Reiser anförtrodda militärbefäl

Vid kapten ”Ridderschantz Compagnie” 1730-1733, Schleswigsches National Regement 1740-1743, Leisregement 1749-1752 – munderingsrullor, kvittenser med mera. 79 fol.

Volym 2:1

1 c. Strödda ekonomiska och rättegångshandlingar rörande Anders von Reiser 1740-1781, kronologiskt ordnade. 145 fol.

Handlingar rörande von Reiser tillhörande egendom i Danmark.
2 a. **Kopiebok** innehållande fästebrev, arrendekontrakt med mera vid egendomen **Billeshauge** 1719-1749, med flera ekonomiska handlingar rörande denna egendom. Kopieboken häftad, skriften delvis utplånad.

Volym 2:2

2 b. Uppgifter rörande från **Billeshauge utgående avgifter** 1735-1755. 16 fol.
2 c. **Gårdsräkenskaper från Billeshauge** 1758-1759, jämte andra ekonomiska handlingar rörande von Reiser.
2 d. Handlingar rörande **auktionen över Veilbye kyrkas patronatsrätt** och Billeshauge 1760.
2 e. Fragment av boupptecknings- och skifteshandlingar efter kaptenen Holger Trolle (morbroder till Anders von Reisers hustru) i Viborg, avskrift 1753; danska rättegångshandlingar rörande Anders von Reiser 1758.

Sparre

Avskrift från den gamla inbundna förteckningen. Ingenting genomgånget eller kontrollerat. För pergamentsbrev finns även en handskriven förteckning av G. Andersson, daterad 1831, förvarad i handskriftssektionens chefs arbetsrum. Observera att alla här förtecknade pergamentsbrev inte alla hör ihop med släktarkiven, för några hänvisas även till Topographica.

Pergamentsbrev

Lars Sparre
Köpebrev av Carl Sparre på tomt 1623.

Axel Rutger Sparre
2 fastebrev 1747-1749.

Gustaf Adolf Sparre
3 fastebrev 1775.

Därtill: fastebrev för D. Giötenstierna på Hökerum 1731.

I särskilt folioband:
Sara Christina Sparre, född Sahlgren
Fastebrev på Hökerum 1761.

Stenbock

Stenbock, släkt som härstammar från frälsemannen Jösse Skytte (d. tidigast 1391) på Ekornarp i Berga socken i Småland, vars son riksrådet Olof Jönsson (d. 1455) på Erikstad i Vittaryds socken i samma landskap var far till riksråden Jösse Olsson (d. 1488) på Karjaskylä i Uskela socken i Finland och Gustaf Olsson (d. 1492) på Toftaholm i Dörarps socken i Småland. Den sistnämndes dotter blev i äktenskap med riksrådet och lagmannen i Tiohärad Arvid Knutsson (sparre över stjärna) mor till häradshövdingen i Kinds härad i Västergötland Olof Arvidsson (d. ca 1507), som upptog sin möderneslägts stenbocksvapen. *Nationalencyklopedin*

Den äldre Stenbocksslägten, känd sedan medeltiden, härstammar från *Jösse Skytte* (nämnd 1368-79) som bodde på Ekornarp, Berga socken, Sunnerbo härad i Finnveden. Hans sonson Gustav Olofsson (Stenbock) dog på 1490-talet utan manliga arvingar.
Gustav Olofssons dotter Anna var gift med riksrådet Arvid Knutsson (Sparre över stjärna) i Västergötland, vars son Olof Arvidsson (Stenbock), upptog sin möderneslägts vapen och blev stamfader för den yngre Stenbocksläkten. Släkten blev, med dennes son Gustav Olofsson (Stenbock) friherrlig vid Erik XIV:s kröning samt grevlig 1651. Släkten började använda namnet Stenbock i början av 1600-talet. Alla levande Stenbockar härstammar från fältmarskalk Magnus Stenbock (1663-1717). *Wikipedia*

Handlingarna i arkivet har kommit i De la Gardies ägo via Agneta Wrede-Lillie, som i hemgift till dottern, grevinnan Hedvig De la Gardie, gav det gamla stenbockska herresätet Sjöö i Uppland. Med detta följde även delar av ett Stenbocksarkiv, ”dock ej synnerligen omfångsrikt”. *De la Gardieska samlingen i Lund och Löberöd* av Elof Tegnér, s 55.

Volym 1:1

Rörande medlemmar av Stenbock-släkten, mest från 1500- och 1600-talen
1 a. Jämkningar och jordebyten mellan friherre **Gustaf Olofsson Stenbocks** arvingar, även medlemmar av Brahe- och Fleming-släkterna, 1624-1701. Avskrifter. Innehåller jordeböcker, förteckningar över förbrutna gods med mera. Fol. 1-96.
Gustaf Olofsson Stenbock (1504-1571), friherre, riksmarsk. Son till Olof Arvidsson (död 1508) och hans hustru Karin Haraldsdotter. Gift 1531 med Brita Eriksdotter (Leijonhufvud) (1514-1572).

1 aa. Skiftesbrev av arvingarna efter **Gustaf Olofsson Stenbock**, 1584. Original. Fol. 97-98.

1 b. Handlingar rörande ståthållaren **Carl Gustafsson Stenbock** och hans hustru **Brita Claesdotter (Västgöte)**: 1 brev till Lasse Hindersson Hordeel; diverse kvittenser av båda makarna; förteckning på Brita Claesdotters ”partzeler på Vexöö 1566”. Dombrev på skuld 1617. Fol. 99-108.
Carl Stenbock (-1609), friherre, ståthållare. Son till Gustaf Olofsson Stenbock (1504-1571) och hans hustru Brita Eriksdotter (Leijonhufvud) (1514-1572). Gift 1593 med Brita Claesdotter (Västgöte) (1563-1620).

1 c. Kvittens av **Svante Stenbock** 1629. Fol. 109.
Svante Stenbock (1578-1632) friherre, kommissarie. Son till Erik Stenbock (1538-1602) och hans hustru Magdalena (Malin) Sture (1539-1610). Gift 1619 med Brita Bielke (1582-1646).

1 d. **Erik Stenbock**: order angående Hambre och Rålsbro laxfiske 1658, avskrift; ”Species facti” angående de för Erik Stenbocks och hans hustrus **Catharina von Schwerin** efterkommande i K. Oberlandsgericht i Stettin deponerade ”Kaufgelder und Zinsenmasse” (på tyska, daterat 20 april 1831) av M. Kretscher (avskrift); jämte bilagd genealogisk utredning över dessa utkommande av M. L. Ståhls hand; brev av Erik Stenbocks dotter **Brita Stenbock, gift von Rosen**, 1702. Fol. 110-117.
Erik Stenbock (1612-1659), greve, riksråd, generalguvernör. Son till Gustaf Stenbock (1575-1629) och hans hustru Beata Margareta Brahe (1583-1645). Gift med 1. 1637 Catharina von Schwerin (1619-1655), 2. 1656 Occa Johanna Riperda (1619-1686).
Brita Stenbock, gift von Rosen (1648-1716). Dotter till Erik Stenbock (1612-1659) och hans första hustru Catharina von Schwerin (1619-1655). Gift 1680 med Hans von Rosen (-1703).

1 e. Apotekare Friedenreichs änkas fordran för obetalda medikamenter hos löjtnanten **Jakob Stenbocks änka Sigrid, född Banér**, 1698. (Original.) Fol. 118-121.
Jakob Stenbock (1663-1695), friherre, löjtnant. Son till Gustaf Otto Stenbock (1614-1685) och hans andra hustru Christina Catharina De la Gardie (1632-1704). Gift 1691 med friherrinnan Sigrid Magdalena Banér (1671-1733).

1 f, se volym 1:2**.**

1 g. Brev till överstelöjtnanten greve **Carl Otto Stenbock**. Fol. 1-139.
från
hans fader, riksamiralen Gustaf Otto Stenbock 1682-1683 (3), 6 fol.
och hans styvmoder Christina Catharina, född De la Gardie, 1685-1686, odat (8), 15 fol.
S. Christophersson 1684-1685 (53), 105 fol.
Axel Wachtmeister 1685-1695, odat, 11 fol.
Carl Otto Stenbock (1653-1697), greve, överstelöjtnant. Son till Gustaf Otto Stenbock (1614-1685) och hans första hustru Brita Horn (-1653). Gift 1681 med Margareta Soop af Limingo (1662-1715).

Brev till hans hustru Margareta, född Soop, från Axel Wachtmeister, odat (1), 2 fol.

Volym 1:2

forts **Rörande medlemmar av Stenbock-släkten, mest från 1500- och 1600-talen**
1 f. Handlingar rörande riksamiralen greve **Gustaf Otto Stenbock** och hans gemål grevinnan **Christina Catharina, född de la Gardie**. Fol. 122-324.
Brev från Gustaf Otto Stenbock till Erik Stenbock 1658 (1), rättegångshandlingar mellan Gustaf Otto Stenbock och inspektoren M. Thomesson, 1670- och 1680-tal. 113 fol.
Brev från grevinnan Stenbock till Dorpats konsistorium 1675 (1), brev till henne från J. Palm 1666.
Arvshandlingar efter Gustaf Otto Stenbocks död 1686 ff.
Gustaf Otto Stenbock (1614-1685), greve, riksråd, riksamiral. Son till Gustaf Stenbock (1575-1629) och hans hustru Beata Margareta Brahe (1583-1645). Gift med 1. Brita Horn (-1653), 2. 1658 Christina Catharina De la Gardie (1632-1704).

1 g, se volym 1:1.

Rörande medlemmar riksmarskalken och kungliga rådet greve Johan Gabriel Stenbock, jämte åtskilliga yngre medlemmar av släkten, mest från 1700-talet.
Johan Gabriel Stenbock (1640-1705). Son till Fredrik Stenbock (1607-1652) och hans hustru Catharina De la Gardie (1616-1680). Ogift.
2 a, se volym 2:1.
2 b. Reduktionshandlingar rörande Johan Gabriel Stenbocks egendomar. Fol. 160-201.

Volym 2:1

forts. **Rörande medlemmar riksmarskalken och kungliga rådet greve Johan Gabriel Stenbock, jämte åtskilliga yngre medlemmar av släkten, mest från 1700-talet.**
2 a. Åtkomsthandlingar med mera rörande J. G. Stenbocks jordagods. Fol. 1-159.

2 b, se volym 1:2.

2 c. Processhandlingar med överste Bernhard von Liewen angående Tebble bys skog, 1694. Avskrift.
Brev från

C. Grijp 1685 (1)
Å. Ulfsparre 1681 (1)

Diverse ekonomiska handlingar.
Fol. 202-328.

Volym 2:2

2 d. Handlingar rörande fältmarskalken **Magnus Stenbock** och hans sterbhus. 161 fol. Kvitto 1693; brev 1706 (avskrift); sterbhushandlingar – arvsföreningar, reparationer, fullmäktiges redovisningar, räkenskaper m m 1723-1726. Bilagd förteckning uppger 28 nummer, av vilka nummer 21-27 saknas.
Magnus Stenbock (1664-1717), greve, fältmarskalk, Kungligt råd. Son till Gustaf Otto Stenbock (1614-1685) och hans tredje hustru Christina Catharina De la Gardie (1632-1704). Gift 1690 med Eva Magdalena Oxenstierna af Korsholm och Wasa (1671-1722).

2 e. Diverse ekonomiska handlingar rörande Magnus Stenbocks arvingar 1720-1739, 36 fol. Arrendekontrakt rörande Gillberga; förhandlingar med räntmästare Psilanderhielm; likvidationsräkning med postkommissarien i Hamburg Hauswedel m m. (Original och avskrifter.)

2 f. Brev till och från greve Erik Stenbock. 34 fol.
Erik Stenbock (1686-1739), major. Son till Carl Otto Stenbock (1653-1697) och hans hustru Margareta Soop af Limingo (1662-1715). Gift 1723 med Eva Margareta Clerck (1703-1743).
till

Stenholm 1724 (1)
Okänd ”frère et cousin” 1720 (1)

från

Wasaborg, Anton Adolf af (1689-1748), greve, generalmajor. Son till Gustaf Adolf af Wasaborg (1653-1732) och hans hustru Angelika Catharina von Leiningen-Westerburg (1663-1740-tal). Gift med 1. 1720 grevinnan Catharina Oxenstierna af Korsholm och Wasa (1684-1722), 2. 1728 friherrinnan Anna Christina Sparre (1683-1759). 1719, 1720 (16)

2 g. Handlingar rörande ryttmästaren greve **Johan Stenbock** och arvsdelningen efter hans död 1734. Revers 1732; inventarium över hans kvarlåtenskap; lottdelning mellan syskonen; kvittenser m m. 47 fol.
Johan Stenbock (1708-1734), ryttmästare. Son till Magnus Stenbock (ca 1665-1717) och hans hustru Eva Magdalena Oxenstierna af Korsholm och Wasa (1671-1722). Ogift.

2 h. Autograf av kaptenen C. Stenbock. 1 fol. Troligen **Carl Stenbock** (1685-1723), kapten. Son till Carl Otto Stenbock (1653-1697) och hans hustru Margareta Soop af Limingo (1662-1715). Gift med 1. 1715 Eva Zelow (1700-1722), 2. 1723 friherrinnan Anna Elisabet Ulfsparre af Broxvik (-1760).

Volym 3:1

Handlingar rörande Fredrik Stenbocks efterlämnade änka Catharina De la Gardie (1616-1680), samt arvet efter henne och hennes barn. 1-3.
Catharina De la Gardie (1616-1680), friherrinna. Dotter till Johan De la Gardie (1582-1640) och hans första hustru Catharina Oxenstierna af Eka och Lindö. Gift 1634 med Fredrik Stenbock (1607-1652).
1 a. Köpebrev 1656; jordebyte 1662 (avskrift); avräkningar om förmedling av hemman i Kalmar län 1680 m fl ekonomiska handlingar; utdrag ur grevinnan Stenbocks, född De la Gardie, testamente 1678; arvdelning efter hennes död 1680; uppgift om skulder och fordringar i boet; brev från C. G. Bååt 1679 (1). 42 fol.

1 b. Reduktionshandlingar: uppgifter och uträkningar rörande av stenbockska sterbhuset innehavda gods: köpegods, donationsgods och fjärdepartsräntor (1 häfte), samt bytesgods (1 häfte), som Fredrik Stenbock innehaft; pantgods som tillfallit hans änka; samt diverse andra handlingar rörande reduktionen av stenbockska gods 1678-1707, skrivelser från reduktionsmyndigheter (original och avskrifter) svarskoncept o s v, kronologiskt ordnade.

Volym 3:2

forts 1 b. Reduktionshandlingar. Diverse handlingar rörande reduktionen av stenbockska gods 1678-1707. 271 fol.

Volym 4:1

Tvistemål mellan grevinnan Stenbocks, född De la Gardie, arvingar, tillhörande Lillie-släkten, angående fördelning av arvet efter henne och hennes son, riksmarskalken greve Johan Gabriel Stenbock (1640-1705), föranledda av hennes testamente.
2 a. Häfte med påskrift ”Originale Dommar, Resolutioner med flere Documenter angående bröstarvsrätten i följe och kraft av ... Sahl fru Catharina De la Gardies gjorda förteckning och upprättade testamente d. 14 februari 1680 (med förteckning i början”.

2 b. Inventarium över framlidne överstemarskalken Johan Gabriel Stenbocks egendom, upprättat till följe av Kong. Justitierevisionens dom d. 20 februari 1712. 1 häfte.

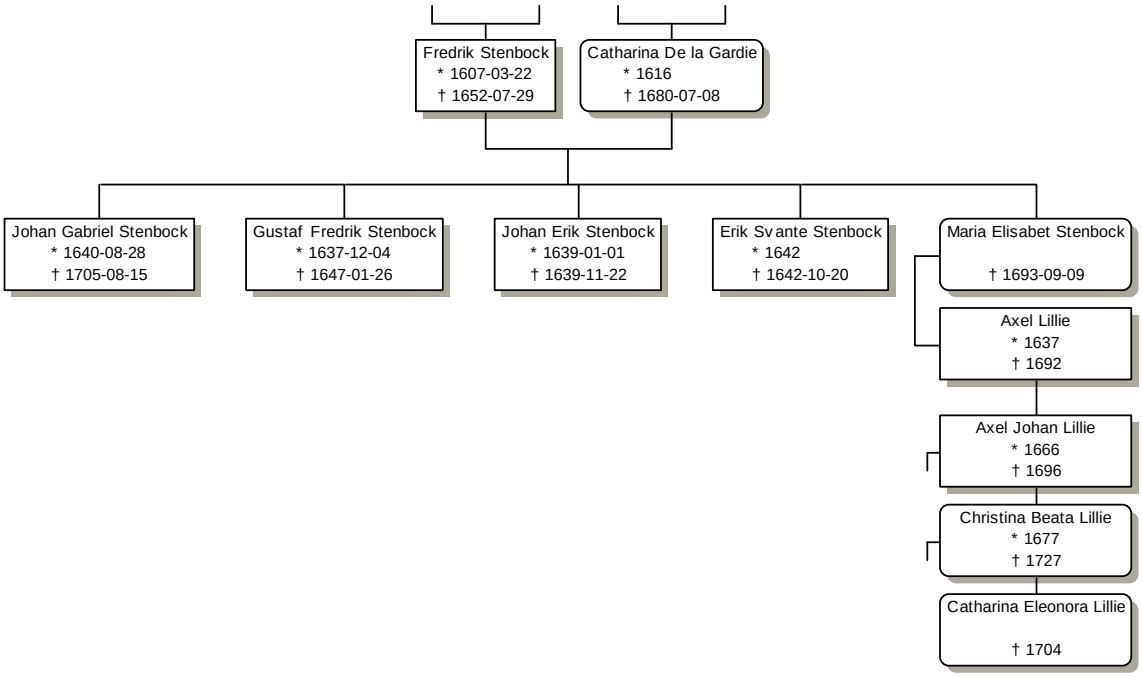

Volym 4:2

forts. Tvistemål mellan grevinnan Stenbocks, född De la Gardie, arvingar, tillhörande Lillie-släkten, angående fördelning av arvet efter henne och hennes son, riksmarskalken greve Johan Gabriel Stenbock (1640-1705), föranledda av hennes testamente.

2 c. Häfte utan rubrik innehållande avskrifter av rättegångshandlingar m m. i målet, börjande med ”Kongl: Hofr:s sentence och dom” d. 11 juli 1706.

2 d. Lösa handlingar inom konvolut med påskriften: Några dels original, dels afcopierade handlingar angående arvskapstvisten efter salig H. Exc. Herr Grefwe J. G. Stenbock 1678-1712. Därjämte: Strödda handlingar rörande samma arvsfråga 1734, 1743, 1745. Några original, mest avskrifter, större delen dubbletter av i 2 a befintliga handlingar. 128 fol. forts. 132 fol i volym 6:2.

Volym 5

3. Handlingar i tvistemålet. Avskrifter och koncept. De senare mest av Wrede-Lillieska fullmäktige Samuel Tystenberg. Grönt pergamentband i kapsel.

Volym 6:1

Handlingar rörande rättegångar mellan grevinnan Stenbocks arvingar och andra personer.

a. Tvist angående skadestånd för Slagåhla säteri mellan grevinnan Stenbocks barn – riksmarsk J. G. Stenbock och Maria Eleonora Stenbock, gift Lillie – å ena, samt biskop Joh. Matthiae och M. Stackelbergs arvingar å andra sidan. Totalt 337 fol.

Volym 6:2

forts 2 d, från volym 4:2. Lösa handlingar inom konvolut med påskriften: Några dels original, dels afcopierade handlingar angående arvskapstvisten efter salig H. Exc. Herr Grefwe J. G. Stenbock 1678-1712. Därjämte: Strödda handlingar rörande samma arvsfråga 1734, 1743, 1745. Några original, mest avskrifter, större delen dubbletter av i 2 a befintliga handlingar. 132 bl.

b. Angående fr. Elsa Kruus fordran i sterbhuset efter grevinnan Stenbock, för en av denna utfärdad revers (1666). 1693-1704.
c. Angående lagman Gyllengrips anspråk på efter grevinnan Stenbock reducerade gods och räntor. 1698-1714.
d. Dom i tvist mellan grevinnan Stenbocks sterbhus och friherre Christer Horn angående ett diamantsmycke 1683.

Pergamentsbrev

Avskrift från den gamla inbundna förteckningen. Ingenting genomgånget eller kontrollerat. För pergamentsbrev finns även en handskriven förteckning av G. Andersson, daterad 1831, förvarad i handskriftssektionens chefs arbetsrum. Observera att alla här förtecknade pergamentsbrev inte alla hör ihop med släktarkiven, för några hänvisas även till Topographica.

Stenbock I

Arvid Gustafsson Stenbock

Hustruns testamente samt intyg om svärmoderns 1597.

Fredrik Stenbock

3 st. kungliga brev 1645-1649.
7 st. ekonomiska brev 1643-1650.

Catharina De la Gardie, gift Stenbock

a. Morgongåvobrev 1634.
   Testamente 1678.

Stenbock II

forts. Catharina De la Gardie, gift Stenbock

b. 15 st. ekonomiska brev 1653-1668.

Stenbock III

forts. Catharina De la Gardie, gift Stenbock

c. 10 st. ekonomiska brev 1669-1675. Därtill: 8 st. pergament från åren 1524-1564 angående köp av hemman i Haleby, säkerligen rörande medlemmar av släkten **Ållongren**. Haleby såldes av J. Ållongren till Catharina De la Gardie. 1669.

Johan Gabriel Stenbock

a. Karl XI:s konfirmationsbrev 1684.
b. 7 st. ekonomiska brev 1668-1675.

Stenbock IV

forts. Johan Gabriel Stenbock

c. 17 st. ekonomiska brev 1677-1684, 1704.

Förteckningen av pergamentsbrev är en avskrift av befintlig inbunden arkivförteckning. Ingenting genomgånget eller kontrollerat.

Sture

Handlingar rörande medlemmar av släkten Sture.

Sture, släkt härstammande från den halländske riddaren Nils Sture (d. tidigast 1393). Nils Sture, som i vapnet förde en spets nedifrån, blev far till riddaren Sven Sture (d. 1423 eller 1424). Dennes dotter var i äktenskap med riksrådet Bo Stensson (Natt och Dag) mor till Nils (Bosson) Sture, vilken trots antagandet av släktnamnet Sture förde sitt fädernevapen delad sköld. Hans son Svante Nilsson Sture blev far till Sten Sture d.y. Dennes son Svante (Stensson) Sture blev greve 1561 och mördades på Erik XIV:s initiativ i de s.k. Sturemorden tillsammans med sina söner Nils (Svantesson) Sture och Erik Sture (1546–67). Med brorsöner till dem dog denna grevliga släkt ut på manssidan 1616. *Nationalencyklopedin*

Sture, namnet på medeltida och nyare adelsätter. Flera ätter har kallat sig Sture, några är nära besläktade på mödernet. Två grenar av ätten Natt och Dag använde Sturenamnet.

Yngre Sture (egentligen Natt och Dag)

Namnet Sture används först av Nils Bosson (Natt och Dag), vars mor var Karin Svensdotter av ätten Sture IV. Hans son, riksföreståndaren Svante Nilsson, använde inte Sturenamnet. Det togs upp av sonsonen Sten Svantesson, riksföreståndare 1512–1520. Han är känd som Sten Sture den yngre, och dog 1520 i en släde på Mälaren efter han blivit sårad i slaget på Åsundens is, i försök att stoppa de framträngande danska trupperna ledda av Kristian II.

Ättlingarna till Sten Sture d.y. är 'de yngre Sture', likväl alla med Natt och Dag-vapen.

Svante Stensson Sture, son till Sten Sture d.y.; upphöjdes till greve med utökat vapen. Han var gift med drottning Margareta Leijonhufvuds syster Märta. Svante och två söner dödades av Erik XIV vid de så kallade Sturemorden. Svantes sonson Svante Mauritzson, greve till Stegeholm och Västervik, friherre till Hörningsholm, död 1616, var den siste av den grevliga ätten. *Wikipedia*

En del av Sturegodsen tillföll 1622, efter en process, Jakob Pontusson De la Gardies änka grevinnan Ebba Brahe. Tullgarn blev en De la Gardiesk egendom, och också en stor mängd gårdshandlingar rörande godset. [För dessa se Topographica.] Övriga handlingar återfinns i detta arkiv. Ursprungligen hörde många kungliga originalbrev till arkivet, men dessa överfördes efter ett kungligt beslut i slutet av 1800-talet till Riksarkivet. Fakta bl a från *De la Gardieska samlingen i Lund och Löberöd* av Elof Tegnér, s 26f.

Volym 1:1

Handlingar och brev rörande medlemmar av ätten Sture.

a. **Sten Sture d.y.** Ekonomiska handlingar: Bytesbrev på Häringe 1496 (avskrift); intyg av 1530 om köp av tomt i Nyköping (original). 3 fol.
Sten Sture d.y. (ca 1492-1520), riksföreståndare. Son till Svante Nilsson (Sture) (-1512) och hans hustru Iliana Gädda. Gift med Kristina Nilsdotter Gyllenstierna (1494-1559).

b. **Christina Gyllenstierna**. Förnyat arvskifte efter modern Sigrid Banér 1553. (Original signerat Erasmus Ludovici.) Suppliker och intyg (avskrifter).
Kristina Nilsdotter Gyllenstierna (1494-1559). Dotter till Nils Eriksson (Gyllenstierna) och Sigrid Eskilsdotter (Banér), halvsyster till Gustav Vasas mor Cecilia Månsdotter, Kristina var alltså moster till Gustav Vasa. Den 16 november 1511 gifte sig Kristina med Sten Sture d.y. i Stockholm, och 1512, året efter, blev han landets regent, vilket i praktiken gjorde henne till drottning. Gift med 1. 1511 Sten Sture d.y. (ca 1492-1520), 2. 1527 med Johan Turesson Roos (Tre Rosor) (1490-tal-1556), som var kusin till Gustav Vasa.

c. **Svante Sture**. Brev och ekonomiska handlingar, särskilt morgongåvobrev (avskrift), köpebrev, uppgifter om byten och på räntor m m. Original och avskrifter.
Svante Stensson Sture (1517-1567), avrättad av Erik XIV, greve, riksmarsk. Son till Sten Sture d.y. (ca 1492-1520) och hans hustru Christina Gyllenstierna (1494-1559). Gift 1538 med Märta Eriksdotter Leijonhufvud (1520-1584), syster till Gustav Vasas drottning Margareta Leijonhufvud. 52 fol.

d. **Märta Eriksdotter Leijonhufvud, gift Sture** Brev till och från, jämte köpebrev.
Märta Eriksdotter Leijonhufvud (1520-1584). Dotter till Erik Abrahamsson (Leijonhufvud) (-1520) och hans hustru Ebba Eriksdotter Vasa (-1549). Gift 1538 med Svante Stensson Sture (1517-1567). Fol. 5-22. Anteckning på lägg: ”22? Koll efter uppsalalån (5.5. 2000) 2001-05-16, 17 blad.”

e. **Nils Sture** Brev till. Fol. 1-7.
Nils Svantesson Sture (1543-1567), avrättad av Erik XIV. Son till Svante Sture (1517-1567) och hans hustru Märta Eriksdotter Leijonhufvud (1520-1584).

f. **Anna Sture**, gift Bielke. Brev till Hogenskild Bielke odat fragment, original. 1 fol.
Brev från Hogenskild Bielke till svärmodern Märta Eriksdotter Leijonhufvud. 1571 (1), 5 fol.
Anna Sture, gift Bielke (1541-1595). Dotter till Svante Stensson Sture (1517-1567) och hans hustru Märta Eriksdotter (Leijonhufvud) (1520-1584). Gift 1569 med Hogenskild Bielke (1538-1605).

g. **Mauritz Sture**. Jordebok 1589. 1 pergamentsband.
Mauritz Sture (1552-1592), greve, riksråd. Son till Svante Stensson Sture (1517-1567) och hans hustru Märta Eriksdotter (Leijonhufvud) (1520-1584). Gift 1581 med Anna Claesdotter Horn af Åminne (-1617).

Volym 1:2

forts. Handlingar och brev rörande medlemmar av ätten Sture.

h. **Anna Claesdotter Horn af Åminne, gift Sture**. Brev till henne; inlagor till konungen, riksrådet och kanslern angående grevskapet 1616 (avskrifter); åtskilliga ekonomiska handlingar. 28 fol.
Anna Claesdotter Horn af Åminne, gift Sture (-1617). Dotter till Claes Horn af Åminne (ca 1518-1566) och hans hustru Kerstin Krumme) (- ca 1611). Gift 1581 med Mauritz Sture (1552-1592).

i. **Carl Sture** Brev från honom till Anna Claesdotter Horn af Åminne u å (1); överenskommelse mellan hans arvingar 1627, original.
Carl Sture (1555-1598), greve, hovjunkare, lagman, ståthållare. Son till Svante Stensson Sture(1517-1567) och hans hustru Märta Eriksdotter (Leijonhufvud) (1520-1584). Gift med Carin Joensdotter (blå falk) (ca 1567-1626).

k. **Ebba Leijonhufvud/Lewenhaupt** Brev till henne från Gabriel Oxenstierna 1618 (1); åtskilliga ekonomiska handlingar, särskilt testamente med tillägg (avskrift); förhandlingar med kronan; förteckning på dokument; arvskifte efter hennes farfar Sten Lewenhaupt (1518-1568) och farmor Ebba Månsdotter Lilliehöök (1529-1609) avskrift) m m. 151 fol.
Ebba Leijonhufvud/Lewenhaupt (1595-1654), grevinna. Dotter till Mauritz Lewenhaupt
(1559-1607) och Amalia von Hatzfeld (-1628). Gift med 1. Svante Mauritzson Sture (1587-1616), 2. 1618 Claes Horn af Kanckas (1583-1632).

l. **Anna Margareta Sture, gift Oxenstierna** Ekonomiska handlingar av hennes förmyndare och styvfar Claes Horn af Kanckas; memorial angående Hörningsholm 1643. 10 fol.
Anna Margareta Sture, gift Oxenstierna (1615-1646). Dotter till Sven Mauritzson Sture (1587-1616) och hans hustru Ebba Lewenhaupt (1595-1654). Gift 1636 med Johan Oxenstierna af Södermöre (1611-1657).

Volym 2

a. 1 häftad volym, blått pappomslag. Består av flera sammanhäftade samlingar avskrifter av alla sorts ekonomiska handlingar rörande medlemmar av stureätten och deras gods, ett par från 1300-, flera från 1400- och de flesta från 1500- och 1600-talen.

A. Sturarnas sterbhus. Kopiebok nr 4. (efter original och kopior under titeln ”allmennigz-lott” i Anders Södermans originalinventarium, dat. Stockholm 24.3. 1679). Innehåller:
   a. Register. 8 blad, opaginerade.
   b. Extrakt 24. 3. 1679 av inventarium på originaldokument i höggrevliga Delagardieska sterbhuset, delade efter lotterna, pag. 1.
   c. Allmänna lotten, pag. 1-37.
   d. Extrakt av inventarium på dokument och skrifter i grevinnan Ebba Brahes hus i augusti 1679, pag. 37-43.
   e. Avskrivna brev, pag. 1-205.

B. Kopior av alla brev på alla sturearvingarnas köpstadsgods och tomter i Södermanland och Uppland, 8 blad opag.

C. Kopior av breven på sturearvingarnas tomter i städerna i Östergötland m m, 9 blad opag.

D. Kopior på värderingar på sturearvingarnas hus och tomter i städerna, 1603, 7 blad opag.

E. Alfabetiskt register över denna gamla kopiebok, 7 blad, opag.
   Avskrivna brev, nr 1-68, pag. 1-112.

F. Bok om jord; som köpts under Hörningsholm m m 1605. Kopior av de jordabrev, nr 1-30, som föllo på greve Mauritz del vid arvskiftet efter hans mor grevinnan Märta, pag. 1-55 + a blad anteckningar.

G. Jordeböcker, arvslotter etc., 1500- och 1600-talen (lösa handlingar), blyertsfol. 1-113.

Wrangel

Wrangel, vittförgrenad tyskbaltisk släkt, vars namn härrör från ortnamnet Warangale (nu Wrangelshof) i Estland. Den har tidigast kunnat beläggas 1277. Flera släktgrenar har spårats tillbaka till 1300-talet, men deras inbördes släktskap har inte med säkerhet kunnat fastställas. *Nationalencyklopedin*

Handlingarna i arkivet rör majoren friherre Hendrich Wilhelm Wrangel (-1706). Återfinns inte i Elgenstierna.

Handlingarna i arkivet rör ett hemman i **Blacksta** socken, Södermanland. Detta hemman tillhörde friherre Wrangel, och ärvdes av grevinnan Agneta Wrede, gift Lillie. Troligen via en faster Gertrud Wrede, som var gift med en Bernt Johan Wrangel.

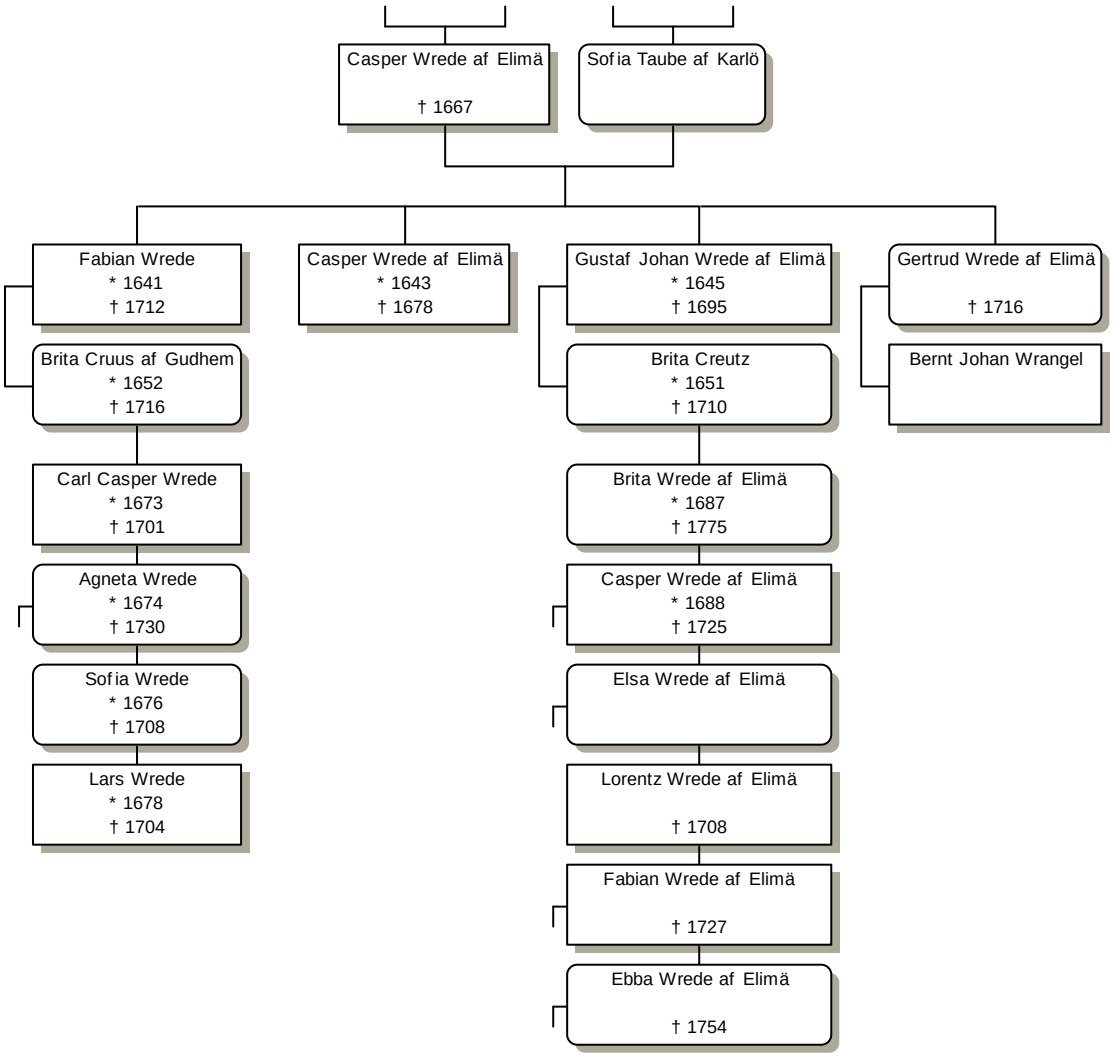

Agneta Wrede (1674-1730), grevinna. Dotter till Fabian Wrede (1641-1712) och hans hustru Brita Cruus af Gudhem (1652-1716). Gift 1693 med greve Axel Johan Lillie (1666-1696).

Volym 1

En folio häftad.

Med register i början och intyg att volymen avlämnats till grevinnan Wredes kontor 1719.
Innehåll:

1. Handlingar angående Hendrich Wilhelm Wrangels död 1706 och efterlåtenskap.
2. Handlingar angående Wrangels fordran hos fänriken Claes Uggla, 1697-1708.
3. Handlingar angående Wrangels fordran hos hovmarskalken Leijonsköld, för vilken fordran slutligen 1710 genom en ”förening med Blacksta-hemmanen togos i betalning”, 1687-1718. Original och avskrifter.

Wrede

Wrede, tyskbaltisk släkt, känd i Tyskland sedan 1200-talet och i Livland sedan 1400-talet. Den tidigaste bevislige stamfadern för den svenska släktgrenen var hovjunkaren hos ordensmästaren i Livland Casper Wrede (d. tidigast 1559), som var född i Tyskland. Hans son ryttmästaren Henrik Wrede (d. 1605) stupade i slaget vid Kirkholm efter att ha räddat Karl IX:s liv genom att låta denne överta hans häst. Hans söner blev friherrar 1653, och deras ättlingar har på Riddarhuset kallats *Wrede af Elimä* efter den donation i Finland som Henrik Wredes familj fått 1608. Den ene sonen, kaptenlöjtnanten Casper Wrede (d. 1667) blev far till Fabian Wrede (1641–1712), som blev greve 1687 men överlevde sina söner. *Nationalencyklopedin*

Wrede, Fabian, 1641–1712, greve, ämbetsman. W. blev landshövding i Viborgs län 1675 och i Uppsala län 1681, ingick i stora kommissionen 1680 och var lantmarskalk vid 1682 års riksdag. Karl XI hyste stort förtroende för W. och lade nästan hela statsförvaltningen i hans händer. Sålunda utsågs han 1685 till kungligt råd, chef för reduktionskollegium och reduktionskommissionen samt till president för Kommerskollegium, Kammarkollegiet och Statskontoret. W. organiserade på ett lysande sätt den utvidgade förvaltning reduktionen medförde och nedlade ett ivrigt arbete på näringslivets stärkande i merkantilistisk anda. Han ingick i den kortvariga förmyndarregeringen för Karl XII 1697, där han förespråkade ett närmande till Frankrike men sköts snabbt åt sidan i utrikes frågor efter kungens myndigförklaring. W:s främsta uppgift var att anskaffa medel till krigföringen, och han blev med åren allt starkare motståndare till kungens krigspolitik och sökte förgäves att med statsfinansiella argument förmå denne till en mer defensiv politik. År 1711 entledigades W. från sina ämbeten utom från rådsämbetet och presidentskapet i Kommerskollegium. Han blev med tiden Sveriges rikaste man, bl.a. genom att utnyttja sin ställning till spekulationer i samband med reduktionen. *Nationalencyklopedin*

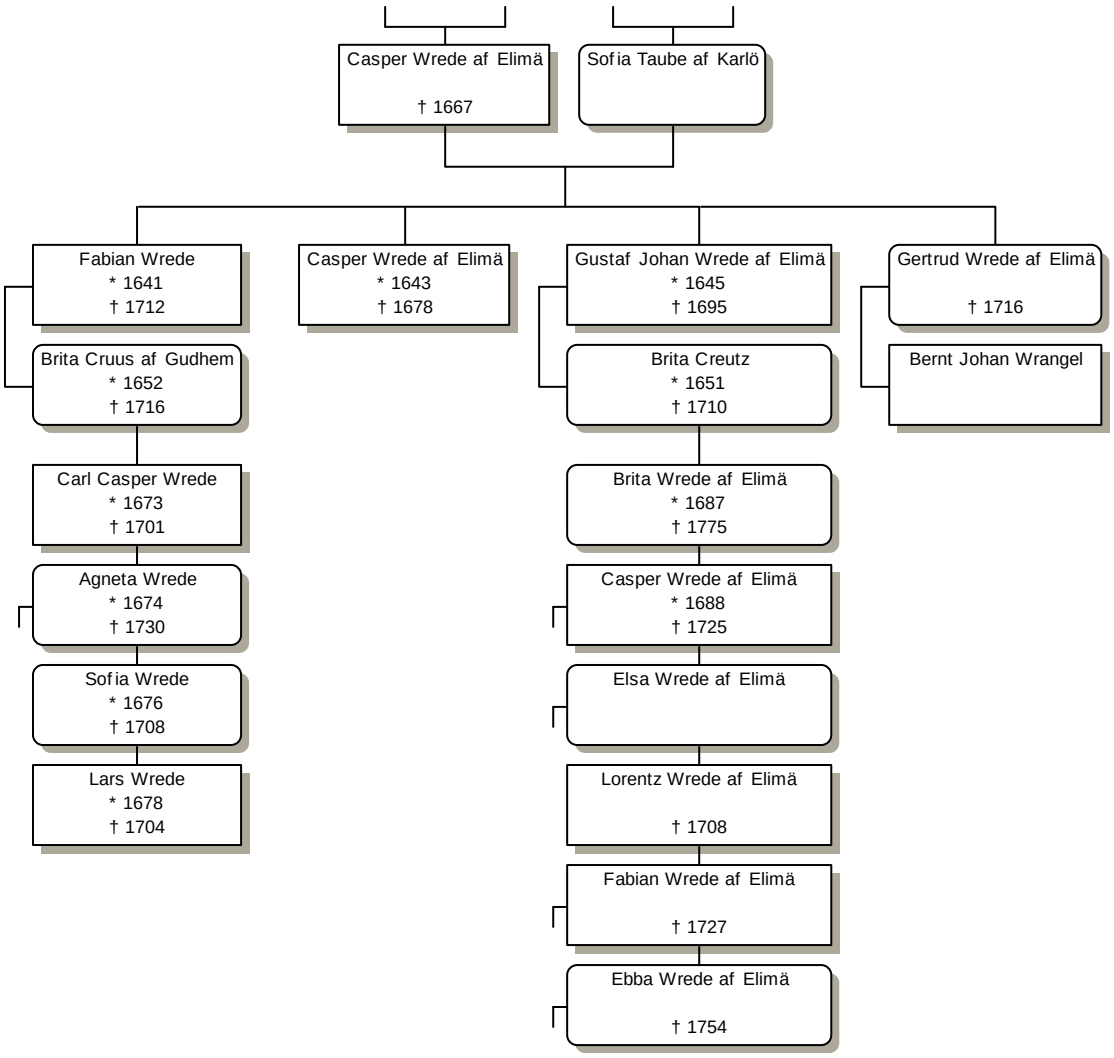

I volymen märkt Häringe (Kruus volym 13) finns även åtskilligt annat, särskilt brev till och koncept av Fabian Wrede rörande egendomsförhållanden. Har förmodligen ursprungligen tillhört Wredeska arkivet, men rör huvudsakligen Gustaf Cruus af Gudhem och hans arvingar.

Handlingar och brev rörande Kongl. Rådet och presidenten greve Fabian Wrede, hans hustru, friherrinnan Brita Cruus af Gudhem, samt deras sterbhus.

Volym 1:1

Fabian Wredes brevväxling jämte brev m m rörande hans hustru Brita Cruus af Gudhem

a. Brev från Fabian Wrede till

Borre, Erik Erlandsson, inspektor 1676, 1679 (4)
Fleming, C., president 1683 (1)
Wrede, Carl Casper (1673-1701), son, friherre, kammarherre. Ogift. 1700 (4)

Brev från Fabian Wrede, jämte koncept, mest i ämbetsärenden och ekonomiska angelägenheter 1670-1710. Fol. 1-31.

Brev till Fabian Wrede från

Adlerbaum, Hans **se Baumgardt**
Adlersten, Göran, född Pihlman (ca 1640-1713), adlad, ointroducerad friherre, medlem av reduktionskommissionen i Skåne, landshövding. Son till Göran Pihlman och hans hustru Anna Peterdotter. Gift med 1. 1673 Anna Askelöf (-1677), 2. Maria Ehrenberg (-1713). 1710 (1)
Adolf Johan (1666-1701), pfalzgreve, hertig till Stegeborg. Son till Adolf Johan (1629-1689), Karl X Gustavs bror, och hans andra hustru Elsa Elisabet Brahe (1632-1689). 1697 (1)
Anckarstierna, Cornelius, född Thijsen (1655-1714), adlad och friherre, amiral-generallöjtnant, befälhavare över flottan i Karlskrona. Son till Didrik Corneliusson Thijsen. Gift med 1. Elisabet Kröger (1654-), 2. friherrinnan Margareta Elisabet Sparre (1671-1724). 1706 (1)
Andersson, Alexander 1695 (1)
Antoni, Samuel **se von Lissenhaim**
Baumgardt, Hans 1710 (1). Troligen Hans Baumgart, adlad Adlerbaum (1675-1735), adlad, häradshövding, assessor. Son till Hans Baumgart (-1691) och hans hustru Märta Rodde (-1713). Gift med 1. 170(6) Maria Westenhielm (1679-1716), 2. Maria Wilkens (1676-1729), 3. 1733 Anna Christina Düben (1677-1763).
Bennersten, And. 1710 (1)
Bielke, Nils (1644-1716), greve, kungligt råd, fältmarskalk. Son till Ture Bielke (1606-1648) och hans hustru Christina Anna Banér (ca 1625-1652). Gift 1669 med grevinnan Eva Horn af Björneborg (1653-1740). 1688-1697, odat (24). Fol. 1-59.
Birnbaum, J. B. 1705 (1)
Biörnmark, Olaus 1701 (1). Eventuellt Olof Andersson Björn (från 1701 Björnmark) (1658-1720), presidentbokhållare i statskontoret. Son till Anders Björn (1619-1696) och hans hustru Catharina Grasman (-1692). Gift med Eva Liffländer (-1703).
Björn, Olof **se Biörnmark**
Blecourt 1703 (4 + 1 bil.)
Bonde, Carl 1695-1698 (7)
Borgman, Gabriel **se Hjelmborg**

Boushman, Johan Hinrich odat (1)
Bremen, von 1693 (1)
Clerck, H. 1694, 1697 (2). Troligen Hans Clerck (1639-1711), friherre, amiral, amiralitetsråd, landshövding, kungligt råd, hovrättspresident. Son till Hans Clerck (1607-1679) och hans första hustru Brita Svan (-1662). Gift 1672 med Anna Christina Bure (1650-1708).
Cronhielm, S. 1712 (1). Troligen Salomon Cronhielm af Hakunge (1666-1724), greve, landshövding, riksråd. Son till Polykarpus Crumbügel, adlad och friherre Cronhielm (1629-1698) och hans hustru Hebbla Standorph. Gift 1695 med friherrinnan Charlotta Sparre (1661-1724).
Cronström, Daniel (1655-1719), envoyé i Frankrike. Son till Isak Kock, adlad Cronström (1620- ca 1680) och hans hustru Christina Hanssen (1632-1708). Ogift. 1693-1703 (10), 28 fol.
Cruus af Gudhem, Sidonia Juliana **se Lewenhaupt**
De la Gardie
Ebba Hedvig **se Oxenstierna**
Magnus Julius (ca 1669-1741), greve, riksråd, överstemarskalk. Son till Axel Julius De la Gardie (ca 1637-1710) och hans hustru Sofia Juliana Forbus (1649-1701). Gift 1709 med grevinnan Hedvig Catharina Lillie (1695-1745). 1712 (1)
Dellingshausen, Hans von (1640-1705), adlad, generalmajor, landshövding. Son till Wedich Dellingshausen (-1657) och hans hustru Ingrid Lambertsdotter. Gift med friherrinnan Eva Gyldenhoff (1658-1735). 1703 (1)
Dijkman, Engelbrekt **se Mannerburg**
Dohna, Fredrik Christoffer (1664-1727), greve, generallöjtnant i svensk tjänst. Son till Christoffer Delphicus Dohna (1628-1668) och hans hustru Anna Oxenstierna af Korsholm och Wasa (1620-1691). Gift med 1. 1685 grevinnan Lovisa Antoinetta von Dohna (1660-1716), 2. 1717 grevinnan Eleonora Elisabet Oxenstierna af Croneborg (1674-1736). 1701-1703 (3)
Drake, A. 1697 (1)
Duwall, Gustaf (1630-1692), friherre, landshövding. Son till Jakob MacDougall, friherre Duwall (-1634) och hans hustru Anna von der Berge (1595-1633). Gift 1654 med Helena Yxkull (-1691). 1684 (1)

Volym 1:2

Fabian Wredes brevväxling jämte brev m m rörande hans hustru Brita Cruus af Gudhem

forts. Brev till Fabian Wrede från
Ehrenschantz, Gerhard, född Ernest (1663-1703), adlad, generalkvartermästarelöjtnant. Son till Peter Ernest (-1694) och hans första hustru Sara Meijer (1642-1667). Gift 1691 med Maria Catharina Cederschiöld (1673-1737). 1697 (3)
Ehrentahl, Engel von, född Hartmann (1652-7101), adlad, överinspektor. Son till Engel Hartmann (-1700). Gift med 1. 1682 Anna Cecilia Wacher (-1695), 2. 1696 Elisabet Seelhoff. 1690 (1)
Eklund, Judetta, änka. odat (1)
Eld, Lars **se Eldstierna**
Eldstierna, Lars, född Eld (ca 1623-1701), adlad, friherre, kammarråd,

landshövding. Son till Lars Björnsson (Nilsson ?) och hans hustru Brita Björnsdotter. Gift med 1. 1655 Catharina Standorph, 2. 1668 Eva Eggertz (-1674), 3. Catharina Kyle (1642-1699). 1686 (1 + bil), 15 fol.
Eosander, Nils **se Lillieroot**
Ernest, Gerhard **se Ehrenschantz**
Fabritius, Ludvig (1648-1729), adlad, envoyé, överstelöjtnant. Son till Johannes Gregorius Fabritius och hans hustru Elisabet Funck. Gift med 1. 1689 Anna Christina von Schönfelt (1667-1710), 2. 1711 Margareta Barckhusen (-1726). 1697 (5)
Fersen, H. von 1710 (2). Troligen Hans von Fersen (1683-1736), greve, generallöjtnant, guvernör, hovrättspresident. Son till Reinhold Johan von Fersen (1646-1716) och hans hustru Anna Sofia von Ungern-Sternberg. Gift 1715 med grevinnan Eleonora Margareta Wachtmeister af Mälsåker (1684-1748).
Fistulator, Johan Eugenius **se Lagerbielke**
Fleming, Lars 1699 (1)
Folcker, justitieborgmästare i Gävle 1712 (1)
Fredrik af Hessen 1701 (1)
Friesendorff, Carl Gustaf von (1663-1715), friherre, kansliråd. Son till Johan Fredrik von Friesendorff (1617-ca 1663) och hans hustru Margareta Elisabet Gärffelt (-1691). Gift 1698 med Anna Christina Rehnskiöld (1675-1740). 1702-1703 (13), 46 fol.
Gernet, Joachim 1689 (1)
Grundel, J. 1710 (1). Troligen Jakob Grundel (1657-1737), friherre, landshövding, generallöjtnant. Son till Jakob Grundel (1590-1663) och hans andra hustru Magdalena Catharina Lemnia (-1658). Gift 1685 med Margareta Beata de Besche (1667-1749).
Gustaf Adolf af Mecklenburg **se Mecklenburg**
Gyllenborg, Jakob, född Volimhaus (1648-1701), adlad, friherre, greve, kammarråd, landshövding, kungligt råd, ”själen i konung Karl XI:s reduktionsverk” (Elgenstierna). Son till Simon Johansson Wolimhaus (1601-1658) och hans andra hustru Catharina Andersdotter Brandt. Gift 1675 med friherrinnan Anna Catharina Thegner (1657-1726). 1694 (1)
Gyllengrip, Erik (1667-1736), överste. Son till Christoffer Gyllengrip (1617-1695) och hans första hustru Birgitta Rytter. Gift 1692 med Catharina Rosenbielke. 1709 (1 + 1 bil.)
Hammar (?) 1698 (1)
Hartmann, Engel **se Ehrentahl**
Hastfer, J. 1691, 1692 (2). Eventuellt Jakob Johan Hastfer (1647-1695), greve, fältmarskalk, kungligt råd, generalguvernör. Son till Evald Hastfer och hans hustru Emerentia Veronika von Mengden (1631-1676). Gift 1674 med friherrinnan Sigrid Gyllenstierna af Lundholm (1639-1700).
Hertogh, J. B. 1670 (1)
Hjelmborg, Gabriel, född Borgman (1656-1736), adlad, kansler, kommissionssekreterare, envoyé. Son till Hans Bengtsson Borgman och hans hustru Anna Hansdotter. Gift 1705 med Sigrid Cronsköld (1682-1731). 1709, 1710 (3)
Hoghusen, Johan (1634-1715), adlad, friherre, krigsråd, landshövding. Son till Johan Hoghusen eller Hochhausen von Steinerhausen (-1654) och hans hustru Gertrud Huusman (- ca 1657). 1695-1699 (9 + 1 bil.)
Husum, Agneta von odat (1 + 1 bil.), 3 fol.
Hård, Gustaf 1701 (3)

Hårleman, Johan (1662-1707), kunglig trädgårdsmästare, adlad. Son till Christian Horleman (1633-1687) och hans hustru Elisabet von Beugeln (1631-1706). Gift med 1. 1688 Anna Grill (1670-1793), 2. 1695 Eva Johanna Baartz (-1744). 1699 (1)
Häggman, N. E. odat (1)
Högvall, B. 1711, 1712 (2)
Iser, Joh. 1698 (3 + 1 bil.)

Volym 1:3

Fabian Wredes brevväxling jämte brev m m rörande hans hustru Brita Cruus af Gudhem

forts. Brev till Fabian Wrede från

Johansson, Sig. 1692-1694 (7 + 2 bil.)
Klinckow, Martin **se Klinckowström**
Klinckowström, Martin, född Klinckow (1650-1717), adlad, generalkrigskommissarie, regeringsråd. Son till Martin Klinckow (1613-1661) och hans hustru Maria von Scheven (-1676). Gift med 1. 1677 Anna Elisabet Vorberger (-1705), 2. 1706 friherrinnan Sofia Marderfelt (-1757). 1710 (2)
Klingenstierna, Casten (1651-1713), kammarherre hos Karl XII, kunde 12 språk. Son till Zakarias Klingius, adlad Klingenstierna (1610-1671) och hans hustru Beata Otter (1630-1698). 1698 (1).
Lagerbielke, Johan Eugenius, född Fistulator (1667-1732), adlad, amiralitetskammarråd. Son till Gustaf Fistulator (1641-1718) och hans första hustru Anna Kühn. Gift med 1. 1692 Christina Stenström (-1703), 2. 1704 Anna Maria Lagermarck (1683-1772). 1712 (2)
Lagercrona, Anders (-1739), friherre, generalmajor. Son till Johannes Munkthelius, adlad Lagercrona (1618-1674) och hans hustru Margareta Utterklo (1633-). Gift med Margareta Gyllenadler (1655-1699). 1704 (1)
Lagerlööf, P. 1693 (1)
La Piquetiere 1691 (1)
Larsson, Lars 1693 (1 + 1 bil.)
Leijoncrona, Christoffer (ca 1662-1710), envoyé, diktare. Son till Johan Holm, adlad Leijoncrona (-1687) och hans hustru Barbara Dorotea Crumbügel (1627-1691). Gift med Françoise Hwitkell (-1728). 1696 (1)
Lewenhaupt

Axel Johan (1660-1717), greve, vice amiral. Son till Carl Mauritz Lewenhaupt (1620-1666) och hans andra hustru Anna Maria Cruus af Edeby (1642-1716). Gift 1686 med grevinnan Charlotta Maria Stenbock (1667-1740). 1697 (1)
Sidonia Juliana, gift Cruus af Gudhem (1659-1737), grevinna. Dotter till Carl Mauritz Lewenhaupt (1620-1666) och hans andra hustru Anna Maria Cruus af Edeby (1642-1716). Gift 1687 med Gustaf Cruus af Gudhem (1649-1692). 1699 (1)

Liewen, Hans Henrik von, född Liwe (1664-1733), greve, riksråd, president. Son till Bernhard Otto Liwe (1625-1699) och hans andra hustru Elisabet Gertrud Wrangel. Gift med 1. 1699 Catharina Elisabet Yxkull (-ca 1701), 2. 1702 Magdalena Juliana von Tiesenhausen. 1712 (2)
Lillieroot, Nils, född Eosander (1636-1705), adlad, friherre, ointroducerad

greve, ambassadör, kungligt råd. Son till Johannes Nicolai Eosander (1600-1661) och hans hustru Elisabet Trana. Gift 1692 med Eva Sofia Olivecrantz (1670-1733). 1694-1703 (18)
Lilliesträng odat (1) **Ska enligt brevregister finnas, men saknades maj 2008.**
Lindtman, Juliana Cathrin, änka. 1699, odat (2 + 2 bil.)
Lissenhaim, Samuel von, född Antoni (1639-1711), adlad, regeringsråd, envoyé. Son till Anton Christoffersson och Dorotea Milbitz. Ogift. 1697 (1)
Liwe, Hans Henrik **se von Liewen**
Livonius. odat (1)
Lundius, Carl 1712 (1)
Lybecker, Harald (1649-1714), adlad, bergsråd. Son till Hans Filip Lybecker (1608-1672) och hans andra hustru Brita Haraldsdotter (-1671). Gift 1673 med Emerentia Runsvik (1652-1723). 1711 (1)
Macklin (?), Johan odat (1)
Mannerburg, Engelbrekt, född Dijkman (1649-1719), adlad, landshövding, reduktionskommissarie. Son till Per Engelbrektsson, kallad Svensson, och hans hustru Anna Lydertsdotter. Gift med Sara Magdalena Hellichia. 1701 (1)
Mecklenburg, Gustaf Adolf af 1693 (1)
Meijendorff von Yxkull, Lage (-1699), friherre, överste. Son till Didrik Yxkull (-1637) och hans hustru Beata Oxehufvud. Gift 1659 med Maria Wernstedt (-1698). 1695 (1)
Meijerfeldt, Johan August (1664-1749), greve, kungligt råd, rikskansliråd. Son till Anders Meijer, adlad Meijerfeldt och hans hustru Anna Catharina Wolff. Gift med 1. 1707 Anna Maria Törneflycht (1685-1715), 2. 1717 Brita Barnekow (1700-1771). 1711 (3)
Mellin, J. 1697, 1703 (3)
Müller, Conr. 1692 (1)
Müllern, H. G. von 1697 (1)
Narvas magistrat 1696 (1)
Norberg, Joh. E. 1696, 1698 (2 + 1 bil.)
Otter, Salomon von (1647-1732), adlad och friherre, krigsråd, landshövding. Son till Casten Otter (1589-1657) och hans andra hustru Christina Hansdotter Schemmelkorn (1619-1673). Gift 1682 med Barbara Schaeij (1656-1734). 1697, 1711 (12)
Otto, Jakob 1696 (1)
Oxenstierna, Ebba Hedvig, född De la Gardie (1659-1700), grevinna. Dotter till Magnus Gabriel De la Gardie (1622-1686) och hans hustru Maria Eufrosyne av Pfalz-Zweibrücken (1625-1687). Gift 1684 med Carl Gustaf Oxenstierna af Södermöre (1655-1686). 1698 (1)
Pahlen, von der 1703 (1)
Palm, Jan 1703 (1)
Palmenberg, Justus von, född Riesenwinckel (-1714), adlad och friherre, hovrättspresident, landshövding. Gift med Dorotea Stamman. 1701 (1)
Palmqvist, J. 1693-1711 (6). Eventuellt Johan Palmqvist (-1716), hovkansler. Son till Gustaf Berg, adlad Palmqvist (1622-1689) och hans hustru Margareta Eriksdotter (-1689). Gift med Anna Christina Lindstow (- ca 1720).
Pihlman, Göran **se Adlersten**
Piper, Carl (1647-1716), adlad, friherre och greve, kungligt råd, statsråd. Son till Carl Piper (1620-1650) och hans hustru Ingrid Ekenbom (1627-1703). Gift 1690 med Christina Törnflycht (1673-1752). 1700-1707 (4)

Pontin, C. odat (1)
Posse, Knut 1703 (2). Troligen Knut Posse (1640-tal-1714), greve, general-löjtnant, kungligt råd. Son till Göran Posse (1620-1686) och hans första hustru Brita Hård af Segerstad. Gift med 1. 1681 friherrinnan Ingeborg Bielke (1652-1682), 2. 1686 Anna Christina Natt och Dag (-1747).
Pärsson, Peder 1699 (1)
Randt
Agneta, änka odat (1)
C. G. 1693 (1)
Rehnskiöld, Carl Gustaf (1651-1722), friherre och greve, fältmarskalk, guvernör. Son till Gert Antoniison, adlad Rehnskiöld (1610-1658) och hans andra hustru Birgitta Torskeskål (1625-1655). Gift 1697 med Elisabet Funck (1678-1726). 1700 (1)
Reuter, Johan 1690 (1)

Volym 2:1

Fabian Wredes brevväxling jämte brev m m rörande hans hustru Brita Cruus af Gudhem

forts. Brev till Fabian Wrede från
Revals magistrat 1693 (1)
Ribbing
C. J. 1706 (1)
J. 1697 (1)
Riesenwinckel, Justus **se von Palmenberg**
Roland, Erik von (1675-1754), adlad, kansliråd. Son till Roland Eliaeson (1640-1706) och hans hustru Brita Ångerman (1652-1724). Gift med 1. 1711 Anna Maria Grevesmühl (1687-1715), 2. 1720 Eva Christina von Stegling (1703-1754). 1712 (1)
Rosenhane, Johan (1642-1710), friherre, president, ambassadör. Son till Schering Rosenhane (1609-1663) och hans hustru Beata Sparre af Rossvik (1618-1672). Gift med 1. 1677 friherrinnan Christina Wrangel af Lindeberg (1644-1682), 2. 1687 friherrinnan Märta Sparre (1651-1700), 3. 1701 grevinnan Catharina Eleonora Lillie (-1704), 4. 1706 grevinnan Eleonora Christina Oxenstierna af Korsholm och Wasa (1674-1715). 1702, 1703, odat (3)
Rosenholm, Per (1646-1699), vice amiral. Son till Erik Pedersson Holm, adlad Rosenholm (1613-1672) och hans första hustru Anna Pedersdotter (1623-1655). Gift med friherrinnan Catharina von der Linde. 1697 (1)
Rudbeck
Magdalena odat (5 + 1 bil [1696]). Ev dotter till Johannes Johannis Rudbeckius (1623-1667).
Olof 1696 (1). Troligen Olof Rudbeck d.ä. (1630-1702), medicine professor. Son till Johannes Johannis Rudbeckius d.ä. (1581-1646) och hans andra hustru Magdalena Hising (1602-1649). Gift 1655 med Vendela Lohrman (1637-1711).
Råberg, Erik **se Råfelt**
Råfelt, Erik Andersson, född Råberg (1662-1724), adlad, räntmästare. Gift med Anna Maria Silfvercrantz (1681-). 1702 (1)
Scheffer

B. von 1694, 1698 (2 + 4 bil.)
J. 1694 (1). Eventuellt Johan von Scheffer (1653-1717), adlad, häradshövding. Son till Johannes Schefferus (1621-1679) och hans hustru Regina Loccenia (-1708). Gift med 1. 1682 Catharina Bure (-1711), 2. 1714 Christina Plaan (1676-1721).

Schlippenbach, H. von 1706 (1)

Schmidberg odat (1)

Schnack, von, baron, överste 1700 (2). Eventuellt Erik Snack (1667-), överste i kejserlig tjänst, lär ha blivit tysk riksfriherre. Son till Peter Schnack, adlad Snack (1632-1713) och hans första hustru Christina Gestrinia (1628-1668). Ogift.

Schourman, J. 1690 (1)

Schubarth, T. 1708 (1)

Schultz, Henrik Johan von odat (1)

Silvius, David (1663-1732), ämbetsman, politisk författare, Tillhörde den adliga släkten Sylvius, men skrev sig Silvius. Son till Johan Sylvius (1620-1690) och hans första hustru Ingeborg Hinman (1623-1677). Gift 1704 med Sofia Helding (1688-1751). 1701 (1)

Siöblad, Erik (1647-1725), amiral, guvernör. Son till Carl Siöblad (1611-1696) och hans hustru Maria Stierna (-1686). Gift 1681 med friherrinnan Charlotta Regina Palbitzki (1663-1738). 1711 (2)

Sparre

Axel (1652-1728), greve, general, diplomat, fältmarskalk, konstnär. Son till Axel Carlsson Sparre (1620-1679) och hans första hustru Margareta Oxenstierna af Korsholm och Wasa (1617-1653). Gift 1721 med Anna Maria Falkenberg af Bålby (1679-1744). 1700-1707 (19), 56 fol.

Erik, af Sundby (1665-1726), svärson, greve, diplomat, fältmarskalk. Son till Axel Carlsson Sparre (1620-1679) och hans andra hustru Beata Stenbock (1639-1712). Gift med 1. 1707 grevinnan Sofia Wrede (1676-1708), 2. 1710 grevinnan Christina Beata Lillie (1677-1727). 1707, odat (2)

Stenbock

Erik Gustaf (1662-1722), generallöjtnant, överkammarherre. Son till Gustaf Otto Stenbock (1614-1685) och hans andra hustru Christina Catharina De la Gardie (1632-1704). Gift med 1. 1691 grevinnan Johanna Eleonora De la Gardie (1661-1708), 2. 1709 friherrinnan Ebba Maria Sparre (1663-1740). 1711 (1)

Magnus (166(5)-1717), kungligt råd, fältmarskalk. Son till Gustaf Otto Stenbock (1614-1685) och hans andra hustru Christina Catharina De la Gardie (1632-1704). Gift 1690 med grevinnan Eva Magdalena Oxenstierna af Korsholm och Wasa (1671-1722). 1697-1712 (5 + 1 bil.), 12 fol.

Stobæus, Andreas (1642-1714), professor, universitetsbibliotekarie. Son till Johannes Laurentii, Hedenstadensis (ca 1579-ca 1675) och hans hustru Sidsel Christoffersdotter. Gift med 1. 1674 Ursula Maria Wode, 2. 1685 Geska Hörling (-1714). 1699 (1)

Stralsunds magistrat 1693 (1)

Strokirch, J. von 1710 (1). Troligen Johan von Strokirch (1645-1719), assessor, eller hans son Johan von Strokirch (1675-1724), häradshövding.

Strömfelt, H. 1694 (1)

Swantesdotter, Brita odat (1 + 1 bil.)
Thegner, A. 1700 (1).
Thijsen, Cornelius **se Anckarstierna**
Tomsson, Erik odat (1 + 2 bil.)
Tystenberg, Samuel, fullmäktig för familjerna Wrede – Lillie. 1702 (1)
Utterklo, A. 1702 (3). Troligen Anders Utterklo (1672-), fänrik. Son till Johan Utterklou, adlad Utterklo (1647-1682) och hans hustru Ingrid Boij (1636-1696).
Wachtmeister, Hans 1697 (1). Troligen Hans Wachtmeister af Johannishus (1641-1714), greve, generalamiral, generalguvernör, kungligt råd. Son till Hans Wachtmeister af Björkö (1609-1652) och hans hustru Agnes Margareta von Helmstedt (1613-1666). Gift 1685 med grevinnan Sofia Lovisa von Ascheberg (1664-1720).
Wadman, Petter odat (1 + 1 bil.)
Vellingk
Mauritz (1651-1727), greve, generalguvernör, general, envoyé. Son till Otto Vellingk (-1656) och hans hustru Christina Mannersköld (-1679). Gift med 1. 1685 friherrinnan Ebba Margareta Banér (1661-1695), 2. Johanna Elisabet Rothlieb (1665). 1697 (1)
Otto (1649-1708), friherre, ointroducerad greve, kungligt råd, president. Son till Otto Vellingk (-1656) och hans hustru Christina Mannersköld (-1679). Gift med 1. N. N., 2. friherrinnan Johanna Margareta von Tiesenhausen. 1697-1701 (4)
Welz, von, greve. 1701 (1)
Wismars konsistorium 1690, 1695 (2)
Volimhaus, Jakob **se Gyllenborg**
Wrangel
C. 1701-1704 (5). Enligt tidigare lägg: Carl Gustaf Wrangel af Adinal (1667-1707), generalmajor. Son till Didrik Wrangel af Adinal (1637-1706) och hans hustru Magdalena Clerck. Ogift. H. 1700 (1)

Volym 2:2

Fabian Wredes brevväxling jämte brev m m rörande hans hustru Brita Cruus af Gudhem

forts. Brev till Fabian Wrede från
Wrede
Carl Casper (1673-1701), son, friherre, kammarherre, vice hovmarskalk. Ogift. 1698-1700 (32), 73 fol.
Gertrud (-1716), syster. Dotter till Casper Wrede af Elimä (-1667) och hans hustru Sofia Taube af Karlö. Gift 1657 med kaptenen Bernt Johan Wrangel, av huset Lagena. 1691 (1)
Gustaf Johan, af Elimä (1645-1695), broder, överstelöjtnant. Son till Casper Wrede af Elimä (-1667) och hans hustru Sofia Taube af Karlö. Gift med friherrinnan Brita Creutz (1651-1719). 1678 (1)
Lars (1678-1704), son, kapten. Ogift. 1696-1703 (31), 63 fol.
Wäst, Hans L. 1696 (2 + 1 bil.)
Öltken, G. von 1711 (1)

Örn, H (?) 1706 (1)

Brev utan, eller med oläslig, underskrift
Supplik från Silkemanufaktursällskapet, odat.

2 b. Brev till Brita Cruus af Gudhem från
Wrede, Lars (1678-1704), son, kapten. Ogift. 1677 (1)
Sparre, Erik, af Sundby (1665-1726), svärson, greve, riksråd, fältmarskalk. Son till Axel Sparre (1620-1679) och hans andra hustru Beata Stenbock (1639-1712). Gift med 1. 1707 grevinnan Sofia Wrede (1676-1708), 2. 1710 grevinnan Christina Beata Lillie (1677-1727). 1707 (1)

Brevkoncept 1715 (1)

2 c. Diverse handlingar rörande Brita Cruus af Gudhem – morgongåvobrev 1672, förteckning över ärvda lösören, ekonomiska handlingar.

2 d. Rättegång mot G. B. Staël von Holstein angående injurier vid inkvartering, 1715.
Georg Bogislaus Staël von Holstein (1685-1763), friherre, landshövding, fältmarskalk. Son till Johan Staël von Holstein (1636-1703) och hans andra hustru Helena Juliana von der Pahlen (-1695). Gift med 1. 1710 grevinnan Ingeborg Christina Horn af Rantzien (ca 1689-1761), 2. 1761 Sofia Elisabet Ridderschantz (1697-1787).

Volym 3:1

Ekonomiska handlingar rörande Fabian Wrede
3 a. Avräkningar med riksbanken 1687-1712.

3 b. Diverse ekonomiska handlingar.
Kassaräkning av Magnus Wasenberg 1705. 1 fascikel.
Räkenskapshandlingar 1706. 1 fascikel.
Räkenskapshandlingar 1707. 1 fascikel.
Räkenskapshandlingar 1708, bl a kassaräkning av Magnus Wasenberg. 1 fascikel.

Volym 3:2

Ekonomiska handlingar rörande Fabian Wrede
forts 3 b. Diverse ekonomiska handlingar.
Räkenskapshandlingar 1710, bl a kassaräkning av Magnus Wasenberg. 1 fascikel.
Räkenskapshandlingar 1710-1711. 1 fascikel.
Räkenskapshandlingar 1712. 1 fascikel.
Diverse ekonomiska handlingar 1673-1706, huvudsakligen i kronologisk ordning. 1 fascikel.

Volym 4:1

Reduktions- och rättegångshandlingar, brev från förvaltare och underhavande
4 a. Fabian Wrede, handlingar rörande donationer och kronofordringar, reduktionsärenden m m – mest skrivelser från offentliga myndigheter, 60 fol. 1 fascikel.

4 b. Rättegångshandlingar mellan Fabian Wrede och A. Becker, 1712; P. Hagman, 1703; P. Kock, 1695; L. Larsson, 1694; A. Tigerclou, 1694; L. Yxkull, 1696 m fl. Skriftväxling med A. Fleming, född Cruus, 56 fol. 1 fascikel.

4 c. Suppliker och brev till Fabian Wrede från underhavande på hans gods, rörande deras ekonomiska angelägenheter, många odaterade, mest från 1690-talet, 81 fol.

Volym 4:2

forts. Reduktions- och rättegångshandlingar, brev från förvaltare och underhavande
4 d. Brev till Fabian Wredes förvaltare P. Wänerman från E. Myhrman på Holmsänger 1693-1696, 1699-1700. Fol. 1-238.

Volym 4:3

forts. Reduktions- och rättegångshandlingar, brev från förvaltare och underhavande
forts 4 d. Brev till Fabian Wredes förvaltare P. Wänerman från olika personer, alfabetiskt ordnade. Bl. a. Ekman, Bogesund och Hökerman 1693-1695; S. Johansson, Harfwila, 1693-1695; J. Norberg, Mistola, 1695-1698; Carl Älf, Romsjö 1694-1697. Två brev från Wänerman. Fol. 1-137.

4 e. Processhandlingar rörande bortmista donationsgods mellan medlemmar av Wredesläkten och Fabian Wredes sterbhus, m fl arvstvister.

4 f. Handlingar rörande övriga medlemmar av släkten Wrede.
a. **Carl Casper Wrede** (1673-1701), kammarherre. Son till Fabian Wrede (1641-1712) och hans hustru Brita Cruus af Gudhem (1652-1716). Ogift. Brev från A. Cronström 1700 (1), J. E. Borberg 1700 (1), m fl; brevkoncept 1700, underrättelse om hans död 1701. 13 fol.
b. **Casper Henriksson Wrede af Elimä** (-1667), friherre, kaptenlöjtnant. Son till Henrik Wrede (-1607) och hans hustru Gertrud von Ungern-Sternberg (-1649). Gift 1640 med friherrinnan Sofia Taube af Karlö. Häradsrättshandling 1662.
c. **Gustaf Johan Wrede af Elimä** (1645-1695), friherre, överste. Son till Casper Wrede af Elimä (-1667) och hans hustru Sofia Taube af Karlö. Gift med friherrinnan Brita Creutz (1651-1710). Brev från A. Creutz 1682 (1), J. Giers 1679 (1), Reduktionsdeputerade i Kalmar län 1683 (1); klagomål av Malluxby-bönder 1693-1695; räkningar m m.
d. Brev från **C. Wrede** 1717 (1). Troligen Casper Wrede af Elimä (1688-1725), major. Son till Gustaf Johan Wrede af Elimä (1645-1695) och hans hustru Brita Creutz (1651-1710). Gift 1715 med Ulrika Eleonora Clerck (1689-1744).
d. Brev från **Fabian Wrede af Elimä** (1694-1768), riksråd. Son till Fabian Wrede af Elimä (1654-1709) och hans första hustru Helena Gustaviana Duwall (-1700). Gift 1715 med friherrinnan Catharina Charlotta Sparre (1687-1759). 1760 (1 fragment)
e. Kvinnliga medlemmar av Wredeätten
Ekonomiska handlingar, kvittenser, brev o dyl.

Brita Wrede af Elimä (1687-1775). Dotter till Gustaf Johan Wrede af Elimä (1645-1695) och hans hustru Brita Creutz (1651-1710). Ogift.
Sophia Wrede
Ebba Wrede af Elimä, gift Fleming (-1754). Dotter till Gustaf Johan Wrede af Elimä (1645-1695) och hans hustru Brita Creutz (1651-1710). Gift 1722 med Jakob Fleming (1695-1754).
Elsa Wrede af Elimä, gift Giertta. Dotter till Gustaf Johan Wrede af Elimä (1645-1695) och hans hustru Brita Creutz (1651-1710). Gift med Adam Johan Giertta (1674-1739).
Agneta Sofia Wrede af Elimä, gift Creutz (1697-1753). Dotter till Fabian Wrede af Elimä (1654-1709) och hans första hustru Helena Gustaviana Duwall (-1700). Gift 1722 med Johan Creutz (1692-1748).

Volym 5

Kopiebok No 1. Innehåller avskrifter av åtkomsthandlingar, dokument, rättsförhandlingar m m rörande de Wredeska godsen. Upprättad efter Fabian Wredes och hans hustrus död. Skinnband.

Volym 6

Kopiebok No 2. Innehåller avskrifter av åtkomsthandlingar, dokument, rättsförhandlingar m m rörande de Wredeska godsen. Upprättad efter Fabian Wredes och hans hustrus död. Skinnband.

Volym 7

Kopiebok No 3. Innehåller avskrifter av åtkomsthandlingar, dokument, rättsförhandlingar m m rörande de Wredeska godsen. Upprättad efter Fabian Wredes och hans hustrus död. Skinnband.

Volym 8

Register till kopiebok No 1-2, d v s volym 5 och 6 ovan. Uppgjort 1720 för dotterns, grevinnan Agneta Wrede, gift Lillie; ”kontor”. Skinnband.

Volym 9

Inventarium över alla de skrifter och dokument som angå ... R. R. Fabian Wredes och dess framlidna grevinnas ... efterlämnade i Finland och Estland belägna gårdar och gods. Upprättat år 1722. Skinnband.

Volym 10

Fabian Wredes sterbhus
Special Jordebook till lottläggning öfver ... grefve Fab. Wredes högwälborna arfvingars gods och rentor uti Sverige, som befunnos vid framlidna grefvinnans ... Brita Kruus död d. 25 januari 1716.
I bandet inlagda: Jordebook och Rusttjenstlängd uppå ... F. Wredes i Tawastehus lähn belägna frälsegods. 1709, 1711.
Skinnband.

Volym 11

Fabian Wredes sterbhus
Grefwe Fabian Wredes och dess fru Grefwinnas Testamentarliga förordningar
Innehåller: Inventarium över juveler m fl lösören 1693; testamenten af Fab. Wrede och hans grefwinna 1709; af enkegrevinnan Wrede 1711, 1715, 1716 (original och avskrifter); brevkoncept från dottern, grefvinnan Agneta, gift Lillie, angående hennes arf, uppsatta af hennes förvaltare Sam. Tystenberg (**se också Historiska handlingar Fredrik I kapsel 20)**, förslag till fördelning af sätesgårdar och inventarier öfver lösören på de olika egendomarna; arfskiftesprotokoll och inventeringar 1716; förslag till arfsförening; jämte ett fåtal bref till grefvinnan Agneta Lillie och hennes medarfvingar.
Pappärmar.

Volym 12

Fabian Wredes sterbhus
Arfskiftesprotokoll, hållna vid sammanträden med de Wredeska arfvingarna 1716 5/3-1718 5/4. Original med sigill och underskrifter i bandets slut.
Pappärmar.

Volym 13

Fabian Wredes sterbhus
Afskrift af nyssnämnda protokoll; Inventarium öfver sterbhusets lösa egendom.
Skinnband.

Volym 14

Fabian Wredes sterbhus
Utdrag af arfskiftesprotokoll d. 15/4 1718, försedt med orig. underskrifter; Förteckning på arfsdelningslotter af de fasta egendomarna i Sverige.
Skinnband.

Volym 15

Fabian Wredes sterbhus
Arfskifte af de finska egendomarna (hvilka vid arfskiftet d. 5/4 1718 voro i ryssarnas händer).
Original.
Skinnband.

Volym 16

Fabian Wredes sterbhus

”Lottbook”, förteckning öfver arfslotterna i Wredeska sterbhuset. Främst utdrag af ofvannämnda protokoll; därefter speciella jordeböcker öfver de olika arfslotterna. Pergamentsband.

Pergamentsbrev

Avskrift från den gamla inbundna förteckningen. Ingenting genomgånget eller kontrollerat. För pergamentsbrev finns även en handskriven förteckning av G. Andersson, daterad 1831, förvarad i handskriftssektionens chefs arbetsrum. Observera att alla här förtecknade pergamentsbrev inte alla hör ihop med släktarkiven, för några hänvisas även till Topographica.

Casper Wrede
Dr. Kristina 1 brev 1652.

Fabian Wrede
Karl XI, 1 bytesbrev 1685.
9 ekonomiska brev 1691-1711.

Förteckningen över pergamentsbrev är en avskrift av befintlig inbunden arkivförteckning. Ingenting genomgånget eller kontrollerat.